

**PROinżynieria Sp. z o.o.**

**ul. Armii Krajowej 4/3, 49-300 Brzeg**

Inwestor/ wnioskujący:	ZARZĄD WOJEWÓDZTWA PODKARPACKIEGO AL. ŁUKASZA CIEPLIŃSKIEGO 4, 35-010 RZESZÓW reprezentowany przez: PODKARPACKI ZARZĄD DRÓG WOJEWÓDZKICH W RZESZOWIE UL. T. BOYA ŻELEŃSKIEGO 19A, 35-105 RZESZÓW	
Jednostka projektowa:	PROINŻYNIERIA SP. Z O.O. UL. ARMII KRAJOWEJ 4/3, 49-300 BRZEG	
Rodzaj i kategoria obiektu bud.:	XXV, XXVI, XXVIII,	
Zadanie:	„Rozbudowa drogi wojewódzkiej nr 987 Kolbuszowa – Sędziszów Małopolski polegająca na budowie mostu w <b>km 11+228 na rz. Tuszymka</b> wraz z rozbudową dojazdów oraz rozbiórką, budową i przebudową infrastruktury technicznej, budowli i urządzeń budowlanych w m. Czarna Sędziszowska”	
Stadium /opracowanie:	<b>SZCZEGÓŁOWE SPECYFIKACJE TECHNICZNE WYKONANIA I ODBIORU ROBÓT BUDOWLANYCH TOM II</b>	Data:
		06.2025
Lokalizacja:	Województwo: podkarpackie, powiat: ropczycko-sędziszowski, gmina: Sędziszów Małopolski, obręb: 0005 Czarna Sędziszowska, działki nr : 181504_5.0005.145/1, 181504_5.0005.132/1, 181504_5.0005.133/1, 181504_5.0005.3656/1, 181504_5.0005.12/3, 181504_5.0005.1352/5, 181504_5.0005.3726, 181504_5.0005.3727, 181504_5.0005.3716	Numer umowy:
		721/243/WD T/16/2023
KOD CPV:	45233140-2 Roboty drogowe 45221111-3 Mosty drogowe	

Zespół autorski /funkcja	Imię i nazwisko	Uprawnienia	Specjalność	Podpis
Projektant	mgr inż. Dariusz Śmierotka	OPL/0926/PWOM/13	mostowa	
Sprawdzający	mgr inż. Maciej Boberski	OPL/0753/PWOM/11	mostowa	

Brzeg,  
data opracowania: czerwiec 2025 r.



## SPIS TREŚCI

1. M.11.01.01 WYKOPY FUNDAMENTOWE.....	5
2. M.11.01.04 ZASYPY FUNDAMENTOWE.....	10
3. M.11.03.08 PALE PREFABRYKOWANE .....	16
4. M.11.04.01 WYKONANIE ŚCIANKI SZCZELNEJ Z GRODZIC STALOWYCH.....	30
5. M.12.01.03 STAL ZBROJENIOWA .....	41
6. M.13.01.01 BETON KONSTRUKCYJNY .....	49
7. M.13.02.01 BETON NIEKONSTRUKCYJNY .....	78
8. M.13.03.02 MONTAŻ PREFABRYKOWANYCH BELEK SPRĘŻONYCH.....	83
9. M.13.03.01 DESKI GZYMSOWE.....	90
10. M.15.01.02 IZOLACJE BITUMICZNE WYKONYWANE NA ZIMNO.....	96
11. M.15.02.03 IZOLACJA Z PAPY TERMOZGRZEWALNEJ.....	102
12. M.15.04.02 NAWIERZCHNIA Z ASFLATU LANEGO NA MOŚCIE, WARSTWA WIĄŻĄCA 115	
13. M.15.04.07 NAWIERZCHNIA Z BITUMU MODYFIKOWANEGO POLIMERAMI .....	129
14. M.16.01.01 WPUSTY MOSTOWE .....	134
15. M.16.01.03 SĄCZKI ODWODNIENIA IZOLACJI.....	141
16. M.18.04.01 ZABEZPIECZENIE SZCZELIN DYLATACYJNYCH.....	151
17. M.18.04.02 UCIĄGLENIE NAWIERZCHNI JEZDNI .....	155
18. M.19.01.01 KRAWĘŻNIK KAMIENNY.....	160
19. M.19.01.02 BARIERY OCHRONNE STALOWE NA MOŚCIE .....	168
20. M.19.01.04 BALUSTRADY STALOWE .....	173
21. M.20.01.02 DRENAŻE.....	180
22. M.20.01.08 IZOLACJE PRZECIWWILGOCIOWO-ANTYKOROZYJNE .....	188
23. M.20.01.09 SCHODY ROBOCZE NA SKARPIE .....	197
24. M.20.01.11 UMOCNIE NIE SKARP.....	206
25. M.20.04.06 RURY PODWIESZANE DO OBIEKTU.....	210
26. M.20.05.01 UMOCNIE NIE BRZEGU I DNA CIEKU.....	213
27. M.20.10.01 MONTAŻ REPERÓW.....	217



## **M.11.01.01 WYKOPY FUNDAMENTOWE**

## **1. WSTĘP**

### **1.1. PRZEDMIOT STWiORB**

Przedmiotem niniejszej Specyfikacji Technicznej Wykonania i Odbioru Robót Budowlanych są wymagania dotyczące wykonania i odbioru wykopów fundamentowych

### **1.2. ZAKRES STOSOWANIA STWiORB**

Specyfikacja Techniczna Wykonania i Odbioru Robót Budowlanych jest stosowana jako dokument przetargowy i kontraktowy przy zlecaniu i realizacji robót wymienionych w punkcie 1.1.

### **1.3. ZAKRES ROBÓT OBJĘTYCH STWiORB**

Roboty, których dotyczy Specyfikacja, obejmują wszystkie czynności umożliwiające i mające na celu wykonanie wykopów pod fundamenty wraz z ich zagęszczeniem.

### **1.4. OKREŚLENIA PODSTAWOWE**

Określenia podane w niniejszej STWiORB są zgodne z obowiązującymi odpowiednimi normami oraz z określeniami podanymi w STWiORB DM.00.00.00

### **1.5. OGÓLNE WYMAGANIA DOTYCZĄCE ROBÓT**

Wykonawca robót jest odpowiedzialny za jakość ich wykonania oraz za zgodność z Dokumentacją Projektową, STWiORB i poleceniami Inżyniera.

Ogólne wymagania dotyczące robót podano w STWiORB DM.00.00.00 "Wymagania ogólne".

## **2. MATERIAŁY**

Nie występują.

Grunty i materiały nieprzydatne do wbudowania, zgodnie z dokumentacją projektową, powinny być wywiezione przez Wykonawcę na odkład.

## **3. SPRZĘT**

Roboty mogą być wykonane ręcznie lub mechanicznie. Roboty ziemne można wykonać przy użyciu dowolnego typu sprzętu zaakceptowanego przez Inżyniera.

Wykonawca powinien dysponować następującym, sprawnym technicznie sprzętem:

- koparki podsiębierne,
- spycharki,
- samochody samowyładowcze,
- sprzęt uzupełniający do odspajania gruntu i skał.

## **4. TRANSPORT**

Transport gruntu, kamienia, na odkład lub do wywiezienia dowolnymi środkami transportu zaakceptowanymi przez Inżyniera.

Transport powinien być tak zorganizowany, żeby nie był hamowany dowóz materiałów do budowy i żeby odbywał się poza klinem odłamu.

Odległość podnóża skarpy odkładu od górnej krawędzi wykopu powinna wynosić:

- a) Na gruntach przepuszczalnych nie mniej niż 3,0 m,
- b) Na gruntach nieprzepuszczalnych nie mniej niż 5,0 m.

## **5. WYKONANIE ROBÓT**

### **5.1. PROJEKT ORGANIZACJI I HARMONOGRAM ROBÓT**

Wykonawca przedstawi Inżynierowi do akceptacji Projekt organizacji i harmonogram robót uwzględniający wszystkie warunki, w jakich będą wykonywane roboty ziemne.

**Roboty należy prowadzić zgodnie z wymaganiami podanymi w STWiORB D.02.01.01 oraz podanymi w niniejszej STWiORB.**

Nie dopuszcza odspojenia się skał metodą strzałową.

Przed przystąpieniem do robót należy wykonać badania pustek w skale wg STWiORB D.02.01.01.

Roboty ziemne powinny być wykonane zgodnie ze szczegółowymi wymaganiami technicznymi wykonania oraz wymaganiami w zakresie wykonania i badania przy odbiorze określonym przez normę PN-B-06050.

### **5.2. PRACE WSTĘPNE**

Przed przystąpieniem do robót Wykonawca ma obowiązek sprawdzić zgodność rzędnych terenu z danymi zawartymi w dokumentacji projektowej. Wszelkie odstępstwa winny być zarejestrowane w dzienniku budowy i potwierdzone przez Inżyniera.

Wykonawca ma obowiązek dokonywać bieżącej kontroli warunków gruntowych w trakcie wykonywania wykopów i ich porównywania z danymi zawartymi w dokumentacji technicznej. Niezgodności winny być odnotowane w dzienniku budowy.

Bieżącej kontroli warunków gruntowych, sprawdzenia zgodności rodzaju gruntu zalegającego w podłożu z przewidywanym w projekcie, powinien dokonać geolog z uprawnieniami kat. VI lub VII lub XI.

Roboty ziemne należy wykonywać na podstawie następujących danych:

- stan powierzchni terenu; a w szczególności znaki wysokościowe i repery.
- właściwości gruntu urabianego badane na bieżąco w trakcie wykonywania wykopów.

### **5.3. WYMAGANIA PODSTAWOWE:**

- skarpy wykopów powinny być zabezpieczone przed działaniem wód opadowych,
- ewentualne zabezpieczenie skarp powinno być dostosowane do właściwości fizycznych gruntów występujących w danym wykopie oraz do warunków miejscowych,
- wykopy powinny być wykonywane w takim okresie aby po ich zakończeniu można było przystąpić natychmiast do wykonania przewidzianych w nich robót i zasypania ich odpowiednim gruntem.

Ręcznie można wykonywać wykopy do głębokości najwyżej 2,0m. Przy wykonywaniu robót ręcznie należy:

- używać właściwych znajdujących się w dobrym stanie narzędzi,
- zapewnić należyte odwadnianie terenu robót,
- pozostawić pas terenu co najmniej 0,5m wzdłuż krawędzi wykopu;
- środki transportowe do załadunku mas ziemnych ustawiać co najmniej 2,0m od krawędzi wykopu,

Wymiary wykopów w planie powinny być dostosowane do wymiarów konstrukcji elementów; sposobu ich wykonania, głębokości wykopów, rodzaju gruntów, poziomu wody gruntowej oraz ewentualnej konieczności i możliwości zabezpieczenia ścian wykopów. W przypadku gdy nie ma możliwości wykonania bezpiecznego pochylenia skarp wykopu, należy uwzględnić w szerokości dna wykopu wymiary konstrukcji zabezpieczającej oraz swobodną przestrzeń na pracę ludzi pomiędzy zabezpieczeniem ściany wykopu a wykonywanym w wykopie elementem budowli. Przestrzeń ta powinna wynosić nie mniej niż 0,80 m.

Nie należy wykonywać wykopów przed okresem zimy i pozostawiać ich na zimę. W razie nieprzewidzianej konieczności należy zabezpieczyć podłoże przed zamarznięciem lub usunąć przymarznąłą warstwę przed wznowieniem robót i uzupełnić ją gruntem stabilizowanym.

Jeżeli na terenie robót ziemnych zostaną stwierdzone urządzenia podziemne nieprzewidziane w dokumentacji technicznej albo niewybuchy, wówczas roboty należy przerwać, powiadomić o tym Zamawiającego, a dalsze prace prowadzić dopiero po uzgodnieniu trybu postępowania z instytucjami sprawującymi nadzór nad tymi urządzeniami.

### **5.4. NIENARUSZALNOŚĆ STRUKTURY DNA WYKOPU**

Sposób odwodnienia wykopów nie może powodować osłabienia lub zniszczenia naturalnej struktury gruntu.

Struktura gruntu nie powinna być również naruszona w trakcie wykonywania wymiany gruntu.

Wykopy powinny być wykonywane w takim okresie, aby po ich zakończeniu można było przystąpić natychmiast do wykonania przewidzianych w nich robót budowlanych.

Po wykonaniu wykopu bezpośrednio pod fundamenty należy bezwzględnie wykonać korek betonowy. W przypadku, gdy przewiduje się obniżenie zwierciadła wody gruntowej poniżej dna i wykop wykonywany pod wodą stanowi wstępną fazę robót, należy go wykonać do głębokości około 50 cm mniejszej niż projektowana i dokończyć oraz wykonać ewentualne zabezpieczenia przy obniżonym zwierciadle wody gruntowej.

W celu ochrony struktury gruntu w dnie wykopu należy wykonywać wykopy do głębokości mniejszej niż projektowana co najmniej o 20 cm, a w wykopach wykonywanych mechanicznie o 30 cm do 60 cm mniejszej niż projektowana (w zależności od rodzaju gruntu). Pozostawiona warstwa powinna być usunięta ręcznie bezpośrednio przed wykonaniem fundamentów lub innych robót. W przypadku przegłębienia wykopu w stosunku do poziomu przewidzianego w projekcie, dopuszcza się wyrównanie poziomu posadowienia przez pogrubienie korka betonowego na koszt Wykonawcy.

W przypadku wykonywania robót ziemnych w czasie mrozów lub pozostawienia wykopów na czas zimy w gruntach wysadzinowych lub drobnoziarnistych należy zabezpieczyć podłoże gruntowe przed zamarznięciem lub usunąć przemarznąłą warstwę gruntu przed wznowieniem robót.

Niedopuszczalne jest pompowanie wody gruntowej bezpośrednio z dołów fundamentowych w gruntach sypkich drobnoziarnistych.

Niedopuszczalne jest naruszenie struktury mieszanki betonowej przez pompowanie wody bezpośrednio z wykopu podczas betonowania.

### **5.5. BEZPIECZNE NACHYLENIE SKARP WYKOPÓW**

Z uwagi na możliwość wystąpienia różnego rodzaju gruntów dopuszcza się stosowanie następujących bezpiecznych nachyleń skarp:

- w gruntach nie spoistych słabo zagęszczonych - o nachyleniu 1 : 1,5,
- w gruntach mało spoistych i słabych gruntach spoistych - o nachyleniu 1 : 1,25,
- w gruntach spoistych - o nachyleniu 1 : 1,

W przypadku wykopów ze skarpami o nachyleniu bezpiecznym wykonawca powinien zastosować zabezpieczenia:

- w pasie terenu przylegającym do górnej krawędzi skarpy wykopu, na szerokości równej 3- krotnej głębokości wykopu, spadek powinien być taki aby umożliwiał odpływ wody od krawędzi wykopu,
- naruszenie stanu naturalnego gruntu dna oraz skarp wykopu np. przez rozmycie powinno być usuwane z zachowaniem bezpiecznych nachyleń skarp,
- stan skarp wykopów Wykonawca powinien sprawdzać po każdym wystąpieniu warunków mogących ten stan naruszyć (np. opady, mróz itp.)

### **5.6. POMPOWANIE WODY Z WYKOPU**

Wykopy należy ochronić przed dopływem wód powierzchniowych, opadowych i gruntowych z uwzględnieniem pozostałych warunków ujętych w niniejszej STWiORB i dokumentacji projektowej.

#### **5.7. EWENTUALNE ZABEZPIECZENIE ŚCIAN WYKOPÓW**

W wykopach o ścianach podpartych lub rozpartych należy przestrzegać by:

- główne krawędzie bali przyściennych wystawały na wysokość 10 do 15 cm ponad teren,
- w przypadku przewidywanego ruchu przy wykopie krawędzie wykopu zabezpieczyć szczelnie balami lub płytami,
- rozpory miały trwałe zabezpieczenie przed opadnięciem w dół,
- w wykopie rozpartym o głębokości większej niż 1,0 m były wykonane dogodne wyjścia awaryjne. Należy sprawdzać okresowo stan zabezpieczeń.

Uwaga! Ze względu na bliskość trakcji i linii kolejowej należy roboty prowadzić z zachowaniem zasad BHP, z uzgodnionym i zaakceptowanym harmonogramem wyłączeń i zamknięć torowych oraz z zabezpieczeniem sieci, torów trakcji w trakcie robót ziemnych. Dodatkowo przy okresach kiedy trakcja będzie pod napięciem (lub przygotowana do włączenia) wszystkie elementy i urządzenia stalowe muszą być zabezpieczone przed skoniem napięć, a elementy zabezpieczeń muszą być usztywnione. Wszystkie prace w pobliżu torów muszą być prowadzone w porozumieniu i z w ramach uzgodnionego harmonogramu z właściwym Zakładem Linii kolejowej.

#### **6. KONTROLA JAKOŚCI ROBÓT**

Musi być zgodna z powyższymi normami i STWiORB DM.00.00.00.

Przy każdym odbiorze robót zanikających należy stwierdzić ich jakość w formie protokołów lub wpisów do dziennika budowy. Odbioru dokonuje Inżynier na podstawie zgłoszenia kierownika budowy.

##### **6.1. TOLERANCJA WYKONANIA WYKOPÓW**

Wymiary wykopów w planie powinny być wykonane przy zachowaniu tolerancji:

- a)  $\pm 15$  cm w planie,
- b)  $\pm 2$  cm dla rzędnych dna wykopów

##### **6.2. BADANIA PRZY WYKONYWANIU WYKOPÓW**

Przy wykonywaniu wykopów powinny być przeprowadzone następujące badania:

a) sprawdzenie wymiarów,

b) sprawdzenie zgodności rodzaju gruntu z przewidywanym w projekcie; w czasie wykonywania wykopów kontrolę nad przebiegiem prac powinna prowadzić służba geodezyjna Wykonawcy.

Bieżącej kontroli warunków gruntowych, sprawdzenia zgodności rodzaju gruntu zalegającego w podłożu z przewidywanym w projekcie, powinien dokonać geolog z uprawnieniami kat. VI lub VII lub XI.

#### **7. OBIAR ROBÓT**

Jednostką obmiarową robót ziemnych jest 1 m<sup>3</sup> (metr sześcienny). Ilość robót określa się na podstawie Dokumentacji Projektowej z uwzględnieniem zmian zaaprobowanych przez Inżyniera i sprawdzonych w naturze.

#### **8. ODBIÓR ROBÓT**

Odbiór robót zanikających i ulegających zakryciu wg STWiORB DM 00.00.00.

Odbiór częściowy i końcowy wg STWiORB DM 00.00.00.

W czasie odbiorów należy przeprowadzić badania i sprawdzenia jak w pkt. 6. STWiORB

#### **9. PODSTAWA PŁATNOŚCI**

Ogólne ustalenia dotyczące podstawy płatności podano w STWiORB DM.00.00.00 „Wymagania ogólne” pkt 9.

Cena wykonania 1 m<sup>3</sup> wykopów w gruntach nieskalistych obejmuje:

- prace pomiarowe i roboty przygotowawcze,
- oznakowanie robót,
- wykonanie wykopu z transportem urobku na nasyp lub odkład, obejmujące: odspojenie, przemieszczenie, załadunek, przewiezienie, odwiezienie na wskazane przez Inżyniera miejsce i wyładunek,
- odwodnienie wykopu na czas jego wykonywania,
- wykonanie i rozbiórka ewentualnych umocnień
- profilowanie dna wykopu, rowów, skarp,
- zagęszczenie powierzchni wykopu,
- przeprowadzenie pomiarów i badań laboratoryjnych, wymaganych w specyfikacji technicznej,
- rozplantowanie urobku na odkładzie,
- wykonanie, a następnie rozebranie dróg dojazdowych,
- uporządkowanie miejsca budowy,
- rekultywację terenu.

Do ceny należy wliczyć także dostarczenie niezbędnych narzędzi i materiału, wykonanie ewentualnego szalowania dostosowanego do warunków gruntowych, założenie rozpór, rozbiórkę umocnień i usunięcie materiałów stanowiących własność Wykonawcy poza teren pasa drogowego.

Cena wykonania robót określonych niniejszą STWiORB obejmuje:

- roboty tymczasowe, które są potrzebne do wykonania robót podstawowych, ale nie są przekazywane Zamawiającemu i są usuwane po wykonaniu robót podstawowych,



- prace towarzyszące, które są niezbędne do wykonania robót podstawowych, niezaliczane do robót tymczasowych, jak geodezyjna obsługa robót itd.

#### **10. PRZEPISY ZWIĄZANE**

PN-B-06050	Geotechnika - Roboty ziemne - Wymagania ogólne.
PN-EN 13242	Kruszywa dla niezwiązanych i związanych hydraulicznie materiałów stosowanych w obiektach budowlanych i budownictwie drogowym
PN-B-04452	Geotechnika. Badania polowe,
PN-EN 1997-2	Projektowanie geotechniczne. Część 2: Rozpoznanie i badanie podłoża gruntowego,
PN-88/B-04481	Grunty budowlane. Badania próbek gruntów

## **M.11.01.04 ZASYPY FUNDAMENTOWE**

## 1. WSTĘP

### 1.1. PRZEDMIOT STWIORB

Przedmiotem niniejszej Specyfikacji Technicznej Wykonania i Odbioru Robót Budowlanych są wymagania dotyczące wykonania i odbioru zasypianie wykopów

### 1.2. ZAKRES STOSOWANIA STWIORB

Specyfikacja Techniczna Wykonania i Odbioru Robót Budowlanych jest stosowana jako dokument przetargowy i kontraktowy przy zlecaniu i realizacji robót wymienionych w punkcie 1.1.

### 1.3. ZAKRES ROBÓT OBJĘTYCH STWIORB

Roboty, których dotyczy Specyfikacja, obejmują wszystkie czynności umożliwiające i mające na celu wykonanie zasypki za obiektem.

### 1.4. OKREŚLENIA PODSTAWOWE

Określenia podane w niniejszej STWiORB są zgodne z obowiązującymi odpowiednimi normami oraz z określeniami podanymi w STWiORB DM.00.00.00

- 1.4.1. **Bagno** - grunt organiczny nasycony wodą, o małej nośności, charakteryzujący się znacznym i długotrwałym osiadaniem pod obciążeniem.
- 1.4.2. **Grunt nieskalisty** - każdy grunt rodzimy, nie określony w punkcie 1.4.12 jako grunt skalisty.
- 1.4.3. **Grunt skalisty** - grunt rodzimy, lity lub spękany o nieprzesuniętych blokach, którego próbki nie wykazują zmian objętości ani nie rozpadają się pod działaniem wody destylowanej; mają wytrzymałość na ściskanie  $R_c$  ponad 0,2 MPa; wymaga użycia środków wybuchowych albo narzędzi pneumatycznych lub hydraulicznych do odspojenia.
- 1.4.4. **Odkład** - miejsce wbudowania lub składowania (odwiezienia) gruntów pozyskanych w czasie wykonywania wykopów, a nie wykorzystanych do budowy nasypów oraz innych prac związanych z trasą drogową.
- 1.4.5. **Wskaźnik zagęszczenia gruntu** - wielkość charakteryzująca stan zagęszczenia gruntu, określona wg wzoru:

$$I_s = \frac{\rho_d}{\rho_{ds}}$$

gdzie:

$\rho_d$  - gęstość objętościowa szkieletu zagęszczonego gruntu, zgodnie z BN-8931-12, (Mg/m<sup>3</sup>),

$\rho_{ds}$  - maksymalna gęstość objętościowa szkieletu gruntowego przy wilgotności optymalnej, zgodnie z PN-B-04481, służąca do oceny zagęszczenia gruntu w robotach ziemnych, (Mg/m<sup>3</sup>).

- 1.4.6. **Wskaźnik różnoziarnistości** - wielkość charakteryzująca zagęszczalność gruntów niespoistych, określona wg wzoru:

$$U = \frac{d_{60}}{d_{10}}$$

gdzie:

$d_{60}$  - średnica oczek sita, przez które przechodzi 60% gruntu, (mm),

$d_{10}$  - średnica oczek sita, przez które przechodzi 10% gruntu, (mm).

### 1.5. OGÓLNE WYMAGANIA DOTYCZĄCE ROBÓT

Wykonawca robót jest odpowiedzialny za jakość ich wykonania oraz za zgodność z Dokumentacją Projektową, STWiORB i poleceniami Inżyniera.

Ogólne wymagania dotyczące robót podano w STWiORB DM.00.00.00 "Wymagania ogólne".

## 2. MATERIAŁY

Do zasypywania wykopów może być użyty tylko grunt zgodny z dokumentacją projektową.

Grunty przeznaczone na wymianę gruntu muszą spełniać wymagania dokumentacji projektowej.

Materiałem stosowanym do zasypywania wykopów fundamentowych mogą być grunty wydobyte z wykopów fundamentowych, o ile są to grunty niezanieczyszczone gruntami organicznymi (zawartość części organicznych nie powinna przekraczać 2%), materiałami agresywnymi w stosunku do budowli, gruntami wysadzinowymi, ani odpadami chemicznymi.

Do zasypywania wykopów wykonywanych w gruntach spoistych należy stosować grunt rodzimy lub inny grunt o podobnych właściwościach jak grunt pochodzący z wykopu. Do zasypywania fundamentów w gruntach niespoistych należy stosować grunt niespoisty.

Do zasypywania powinien być użyty grunt nie zamarznięty i bez jakichkolwiek zanieczyszczeń (np. torfu, darniny, korzeni, odpadków budowlanych lub innych materiałów), nie może to być w żadnym wypadku namul.

Jako materiał nieprzepuszczalny do wykonania zasypek fundamentów i ścian przyczółków należy stosować mieszaną z kruszyw związaną hydraulicznie o parametrach jak C3/4 wg STWiORB D.04.05.01 z uwagą, że wymiar kruszyw stosowanych do mieszanki powinien być dostosowany do wykonanych wykopów, tj. umożliwiać prawidłowe zagęszczenie w szczelinie wykopowej pomiędzy skalą, a izolacją, oraz nie może niszczyć (zadzierać) wykonanej izolacji podczas zagęszczania. W wypadku bardzo małej szczeliny pomiędzy skalą a izolacją dopuszcza się wypełnienie pustki zaprawą cementową o parametrach nie niższych niż materiał zasotowany do zasypek nieprzepuszczalnych.

Jako materiał służący do zasypki wykopów powyżej warstwy z gruntów nieprzepuszczalnych i do wykonania stożków przyczółków/nasypów (skarpi) przy obiektach należy stosować żwiry, mieszanki i piaski co najmniej średnioziarniste o wskaźniku różnoziarnistości nie mniejszym od 5 i współczynniku filtracji  $k_{10} \geq 6 \times 10^{-5}$  m/s. Grunty nie mogą być zanieczyszczone gruntami organicznymi (zawartość części organicznych nie powinna przekraczać 2%). Nie może to być w żadnym wypadku namul.

Wykopy na instalacje (np. rury kanalizacyjne w gruncie) do wysokości 30 cm powyżej wysokości przewodu lub jego obudowy należy zasypywać gruntem piaszczystym lub pospółką o ziarnach nie większych niż 20 mm.

### **3. SPRZĘT**

Roboty mogą być wykonane ręcznie lub mechanicznie. Roboty ziemne można wykonać przy użyciu dowolnego typu sprzętu zaakceptowanego przez Inżyniera.

Do zagęszczania zasypek można stosować:

- gładkie walce stalowe,
- walce ogumione,
- lekkie, średnie i ciężkie walce wibracyjne,
- ubijaki,
- lekkie i ciężkie płyty wibracyjne.

Dobór sprzętu zagęszczającego zależy od rodzaju gruntu i grubości zagęszczanej warstwy. Dobór sprzętu zagęszczającego Wykonawca ustali doświadczalnie przed przystąpieniem do wykonywania zasypek.

### **4. TRANSPORT**

Transport gruntu z odkładu dowolnymi środkami transportu zaakceptowanymi przez Inżyniera.

### **5. WYKONANIE ROBÓT**

#### **5.1. PROJEKT ORGANIZACJI I HARMONOGRAM ROBÓT**

Ogólne zasady wykonywania robót podano w STWiORB DM.00.00.00 „Wymagania ogólne”, pkt 5.

Roboty ziemne powinny być wykonane zgodnie ze szczegółowymi wymaganiami technicznymi wykonania i badania określonymi w normie PN-S-02205 w STWiORB D.03.02.01 oraz w dokumentacji projektowej.

#### **5.2. ZASADY WYKONYWANIA ROBÓT**

Sposób wykonania robót powinien być zgodny z dokumentacją projektową.

Podstawowe czynności przy wykonywaniu robót obejmują:

- roboty przygotowawcze,
- transport materiału wraz z załadunkiem i rozładunkiem,
- wykonanie i zagęszczenie zasypki materiałem spoistym,
- wykonanie arstwy filtracyjnej z przyczółkiem wg dorębnej STWiORB,
- wykonanie i zagęszczenie zasypki oraz stożków z gruntu przepuszczalnego,
- roboty wykończeniowe.

#### **5.3. ROBOTY PRZYGOTOWAWCZE**

Przed przystąpieniem do robót należy:

- ustalić materiały i sprzęt niezbędne do wykonania robót,
- określić kolejność, sposób i termin wykonania robót.

#### **5.4. WYKONANIE ZASYPEK**

##### **5.4.1 Projekt organizacji i harmonogram robót**

Zasypywanie wykopów należy prowadzić zgodnie z ustaloną kolejnością robót, na podstawie harmonogramu robót opracowanego przez Wykonawcę i zaakceptowanego przez Inżyniera. Harmonogram musi uwzględniać etapowanie robót, harmonogram zamknięć torowych, trakcyjnych, zabezpieczenie robót i warunki bezpieczeństwa BHP.

##### **5.4.2 Ułożenie zasypek**

Zasypywanie wykopów powinno być przeprowadzone bezpośrednio po wykonaniu w nich i odbiorze projektowanych robót, po uzyskaniu zgody Inżyniera. Przed rozpoczęciem zasypywania wykopów ich dno powinno być oczyszczone z torfów, gytii i namulów oraz ewentualnych innych zanieczyszczeń obcych, a w przypadku potrzeby odwodnione.

Ławy fundamentowe i ściany przyczółków można zasypywać po ich zaizolowaniu oraz po wykonaniu warstwy filtracyjnej za przyczółkiem.

Grunt zasypowy, w zależności od miejsca wbudowania, powinien spełniać wymagania podane w pkt 2.

#### **5.5. ZASYPYWANIE WYKOPÓW**

Wykonawca może przystąpić do zasypywania wykopów po uzyskaniu zezwolenia Inżyniera co powinno być potwierdzone wpisem do Dziennika Budowy. Zasypywanie wykopów należy wykonać do poziomu istniejącego terenu lub do poziomu określonego w Dokumentacji Projektowej.

Zasypywanie wykopów po wymianie gruntu powinno być wykonane bezpośrednio po zakończeniu wykopów i zagęszczeniu do min.  $I_s \geq 1.03$  Proctora.NA gruncie skalnym nie bada się zagęszczenia, tylko stopień plastyczności. Wymaga się by stopień plastyczności podłoża wyniósł  $I_L < 0$ .

Zасыpywanie wykopów powinno być wykonane bezpośrednio po zakończeniu przewidzianych w nich robót.

Przed rozpoczęciem засыпания dno wykopu oraz fundament powinny być oczyszczone z odpadków materiałów budowlanych, a powierzchnie betonowe zabezpieczone preparatami izolacyjnymi wg oddzielnej STWiORB.

Układanie i zagęszczanie gruntu pobranego z odkładu powinno być wykonywane warstwami o grubości:

- 0,25 m - przy stosowaniu ubijaków ręcznych i wałowania
- 0,40 m - przy zagęszczaniu urządzeniami wibracyjnymi

Wskaźnik zagęszczenia gruntu nie powinien wynosić mniej niż  $I_s = 1,03$  wg Proctora

W miejscach gdzie jest możliwe wprowadzenie przeciwwagi należy wykonać pomiary nośności i zagęszczenia zgodnie z PN-S-02205, zał. B. Dopuszcza się wykonywanie badań i ustalenie zależności za pomocą sondy wbijanej lub płyty dynamicznej zamiennie do badań nośności za pomocą płyty statycznej VSS. Do ustalenia wyników (kalibracji) płyty dynamicznej należy odnieść się do opracowania IBDiM „Badanie i ustalenie zależności korelacyjnych dla oceny stanu zagęszczenia i nośności gruntów niespoistych płytą dynamiczną”, Warszawa 2005, instrukcji producenta płyty dynamicznej oraz wykonanie własnej kalibracji. Moduł wtórnego odkształcenia powinien wynosić  $E_2 = 120$  MPa. Wartość wskaźnika odkształcenia  $I_o$  nie powinien być większy niż 2,2.

Jeśli dookoła budowli założono urządzenia lub warstwy odwadniające (drenaż) to warstwa gruntu do wysokości około 0,30 m powyżej urządzenia lub warstw odwadniających powinna być zagęszczona ręcznie w sposób nie wpływający na prawidłowe odprowadzenie wody

Nасыpywanie warstw gruntu i ich zagęszczanie w pobliżu ścian obiektów powinno być dokonywane w taki sposób, aby nie spowodowało uszkodzenia izolacji wodochronnej.

## **5.6. WYKONYWANIE ZASYPEK W OKRESIE MROZÓW**

Niedopuszczalne jest wykonywanie zasypek w temperaturze, przy której nie jest możliwe osiągnięcie w zasypce wymaganego wskaźnika zagęszczenia gruntów. Nie dopuszcza się wbudowania gruntów zamarzniętych lub gruntów przemieszczanych ze śniegiem lub lodem. W czasie dużych opadów śniegu wykonywanie zasypek powinno być przerwane. Przed wznowieniem prac należy usunąć śnieg z powierzchni wykonanej już zasypki.

Jeżeli warstwa niezagęszczonego gruntu zamarzła, to nie należy jej przed rozmarzeniem zagęszczać ani układać na niej następnych warstw.

## **5.7. ROBOTY WYKOŃCZENIOWE**

Roboty wykończeniowe powinny być zgodne z dokumentacją projektową. Do robót wykończeniowych należą prace związane z dostosowaniem wykonanych robót do warunków budowy obiektu i roboty porządkujące.

## **6. KONTROLA JAKOŚCI**

### **6.1. OGÓLNE ZASADY KONTROLI JAKOŚCI ROBÓT**

Ogólne zasady kontroli jakości robót podano w STWiORB DM.00.00.00 „Wymagania ogólne”, pkt 6.

Sprawdzenie i odbiór robót ziemnych powinny być wykonane zgodnie z normą: PN-B-06050 Geotechnika - Roboty ziemne - Wymagania ogólne.

### **6.2. KONTROLA WYKOPU PRZED WYKONANIEM ZASYPKI**

Przed przystąpieniem do zasypywania wykopów należy sprawdzić ich stan (czy są oczyszczone ze śmieci, torfów, gytii, namulów, wody).

### **6.3. BADANIE GRUNTU DO WYKONANIA ZASYPEK**

- a) analizy granulometrycznej, w tym wskaźnika różnoziarnistości  $U$  – wg PN-EN ISO 17892-4 lub PN-EN 933-1: 2012;
- b) zawartości części organicznych metodą utleniania wg PN-B-04481;
- c) wilgotności naturalnej gruntów zgodnie z PN-EN 1097-5;
- d) wilgotność optymalną i maksymalną gęstość objętościową szkieletu gruntu zgodnie z PN-B-04481;
- e) wskaźnik piaskowy (SE) wg BN-8931-01 lub PN-EN 933-8;
- f) wskaźnik nośności (CBR) zgodnie z PN-S-02205, zał. A, na „sucho” i po 4 dobach nasycenia wodą;
- g) kapilarność bierna ( $H_{kb}$ ), wg PN-B-04493.

Współczynnik filtracji dla gruntów do zasypywania wykopów fundamentowych przyczółków, zasypek za przyczółkami i stożków przyczółków powinien wynosić  $k_{10} \geq 6 \times 10^{-5}$  m/s i należy go ustalić wg normy PN-55/04492 lub ISO/TS 17892-11, w zależności od uzarnienia. Dopuszcza się możliwość określania współczynników filtracji na podstawie granulometrii z wykorzystaniem wzorów empirycznych (np. Hazena czy tzw. wzoru amerykańskiego).

### **6.4. BADANIE STANU ZAGĘSZCZENIA WYKONANIA ZASYPEK**

Badanie wskaźnika zagęszczenia, wg pktu 1.4 należy wykonywać co najmniej 3 razy na 500 m<sup>3</sup> objętości zasypki, lecz nie rzadziej niż 3 razy dla każdej podpory, przy czym wskaźnik zagęszczenia gruntu powinien być zgodny z pktem 5 z tolerancją  $\pm 2\%$ .

Jeżeli badania kontrolne wykażą, że zagęszczenie warstwy nie jest wystarczające, to Wykonawca powinien spulchnić warstwę, doprowadzić grunt do wilgotności optymalnej i powtórnie zagęścić. Jeżeli powtórne zagęszczenie nie spowoduje uzyskania wymaganego wskaźnika zagęszczenia, Wykonawca powinien usunąć warstwę i wbudować nowy materiał, o ile Inżynier nie zezwoli na ponowienie próby prawidłowego zagęszczenia warstwy. Wyniki kontroli zagęszczenia robót Wykonawca powinien wpisywać do dokumentów laboratoryjnych. Prawidłowość zagęszczenia konkretnej warstwy nasypu lub podłoża pod nasypem powinna być potwierdzona przez Inżyniera wpisem w dzienniku budowy.

Wilgotność optymalną należy oznaczać na podstawie próby normalnej metodą I wg PN-B-04481. Odchylenia od wilgotności optymalnej w trakcie zagęszczania zasyпки nie powinny przekraczać  $\pm 2\%$ .

Sprawdzenie i kontrola w czasie wykonywania robót oraz po ich zakończeniu powinny podlegać następujące sprawy: zgodność wykonania robót z Dokumentacją Projektową, rodzaj i stan gruntu służącego do zasypania wykopów, zgodność prowadzenia robót z zasadami podanymi w punkcie 5 STWiORB.

Badania należy przeprowadzać w czasie odbioru częściowego i końcowego robót. Badania w czasie odbioru częściowego należy przeprowadzać w odniesieniu do tych robót, do których późniejszy dostęp jest niemożliwy.

Na podstawie wyników badań należy sporządzić protokoły odbioru robót częściowych i końcowych. Odbiory robót zanikających należy wpisać do Dziennika Budowy.

Sprawdzenie zagęszczenia gruntów polega na systematycznej kontroli zgodności z pkt. 5 w czasie wykonywania robót ziemnych.

#### **6.5. KONTROLA RZĘDNYCH SKARP I STOŻKÓW**

Rzędne wykonanych nasypów i ich spadki powinny być zgodne z dokumentacją projektową. Jeżeli dokumentacja projektowa nie podaje inaczej dopuszczalne odchyłki od ustaleń dokumentacji projektowej nie powinny przekraczać:

- 0,002 dla spadków,
- $\pm 2$  cm dla rzędnych.

Nierówność powierzchni wykonanego stożka lub skarpy (wybrzuszenia i wklęsnięcia) mierzona łata długości 3 m nie powinna przekraczać  $\pm 2$  cm.

Jeżeli wszystkie przewidziane badania dały wynik pozytywny, wykonane roboty ziemne należy uznać za zgodne z wymaganiami normy. W przypadku gdy chociaż jedno badanie dało wynik negatywny, wykonane roboty lub ich część należy uznać za niezgodne z wymaganiami normy. W tym przypadku wykonawca obowiązany jest na własny koszt doprowadzić roboty ziemne do zgodności z normą i przedstawić je do ponownego odbioru.

#### **7. OBMIAR ROBÓT**

Jednostką obmiarową robót ziemnych jest  $1 \text{ m}^3$  (metr sześcienny). Ilość robót określa się na podstawie Dokumentacji Projektowej z uwzględnieniem zmian zaaprobowanych przez Inżyniera i sprawdzonych w naturze. Ilość zasyпки określa się w  $\text{m}^3$  przestrzeni wypełnienia wykopu. Objętość robót podana jest w Przedmiarze.

#### **8. ODBIÓR ROBÓT**

Odbiór robót zanikających i ulegających zakryciu wg STWiORB DM 00.00.00.

Odbiór częściowy i końcowy wg STWiORB DM 00.00.00.

Odbiorowi częściowemu podlega wymiana gruntu pod fundament.

W czasie odbiorów należy przeprowadzić badania i sprawdzenia jak w pkt. 6. STWiORB

#### **9. PODSTAWA PŁATNOŚCI**

Ogólne ustalenia dotyczące podstawy płatności podano w STWiORB DM.00.00.00 „Wymagania ogólne” pkt 9.

Cena jednostkowa obejmuje:

- prace pomiarowe i przygotowawcze,
- dostarczenie gruntu z odkładu lub z dokopu (zakup), pozyskanie tego gruntu (odspojenie) wraz z transportem na miejsce wbudowania,
- oczyszczenie wykopów z zanieczyszczeń,
- przygotowanie gruntu z godnego z STWiORB i dokumentacja projektową o optymalnej wilgotności do wbudowania w wykopy,
- wymianę gruntu zgodnie z STWiORB i dokumentacją projektową,
- wykonanie podsypki pod konstrukcję w miejscach wskazanych w dokumentacji projektowej
- wbudowanie zaakceptowanego przez Inżyniera materiału z jego zagęszczeniem do poziomu określonego w dokumentacji projektowej,
- profilowanie skarp z nadaniem im spadków i pochyłeń zgodnie z dokumentacją projektową,
- odwodnienie terenu w czasie wykonywania robót,
- prowadzenie badań w trakcie zagęszczania zasyпки wg pktu 6,
- wykonanie i rozbiora wszelkich urządzeń zabezpieczających roboty,
- uporządkowanie terenu i doprowadzenie terenu do stanu pierwotnego.

Cena wykonania robót określonych niniejszą STWiORB obejmuje:

- roboty tymczasowe, które są potrzebne do wykonania robót podstawowych, ale nie są przekazywane Zamawiającemu i są usuwane po wykonaniu robót podstawowych,
- prace towarzyszące, które są niezbędne do wykonania robót podstawowych, niezaliczane do robót tymczasowych, jak geodezyjna obsługa robót itd.

#### **10. PRZEPISY ZWIĄZANE**

PN-B-06050 Geotechnika - Roboty ziemne - Wymagania ogólne.

PN-EN 13242 Kruszywa dla niezwiązanych i związanych hydraulicznie materiałów stosowanych w obiektach budowlanych i budownictwie drogowym

PN-S-02205 Drogi samochodowe. Roboty ziemne. Wymagania i badania

BN-8931-01 Drogi samochodowe. Oznaczanie wskaźnika piaskowego

Instrukcja ITB nr 339, 1996 r. Badanie szczelności izolacji mineralnych składowisk odpadów

BN-8950-03	Budownictwo hydrotechniczne. Obliczanie współczynnika filtracji gruntów niespoistych na podstawie uziarnienia i porowatości.
PN-B-04492	Grunty budowlane. Badania właściwości fizycznych. Oznaczenia wskaźnika wodoprzepuszczalności.
PN-B-04481	Grunty budowlane. Badania próbek gruntów

## **M.11.03.08 PALE PREFABRYKOWANE**



## 1. WSTĘP

### 1.1. PRZEDMIOT STWIORB

Przedmiotem niniejszej Specyfikacji Technicznej Wykonania i Odbioru Robót Budowlanych są wymagania dotyczące wykonania i odbioru pali prefabrykowanych

### 1.2. ZAKRES STOSOWANIA STWIORB

Specyfikacja Techniczna Wykonania i Odbioru Robót Budowlanych jest stosowana jako dokument przetargowy i kontraktowy przy zlecaniu i realizacji robót wymienionych w punkcie 1.1.

### 1.3. ZAKRES ROBÓT OBJĘTYCH STWIORB

Roboty, których dotyczy Specyfikacja, obejmują wszystkie czynności umożliwiające i mające na celu wykonanie prefabrykowanych pali żelbetowych **40x40cm dł. 14 m** pod fundamenty konstrukcji.

### 1.4. OKREŚLENIA PODSTAWOWE

Określenia podane w niniejszej STWiORB są zgodne z obowiązującymi odpowiednimi normami oraz z określeniami podanymi w STWiORB DM.00.00.00

- 1.4.1. **Słabe podłoże** - warstwy gruntu nie spełniające wymagań, wynikających z warunków nośności lub stateczności albo warunków przydatności do użytkowania.
- 1.4.2. **Wzmocnienie podłoża** - geoinżynierskie metody modyfikujące właściwości fizyko mechaniczne gruntów poprzez trwałe nadanie podłożu gruntowemu właściwości zwiększających jego nośność oraz zmniejszających odkształcalność i wrażliwość na wpływ czynników atmosferycznych.
- 1.4.3. **Pale prefabrykowane żelbetowe wbijane** - pale wykonywane jako prefabrykaty żelbetowe w formach w wytwórniach, a następnie, po stwardnieniu betonu i przewiezieniu na plac budowy, wprowadzane w grunt przez wbijanie jako pojedyncze lub złożone z kilku odcinków.
- 1.4.4. **Dziennik wbijania pala** – element dokumentacji powykonawczej, składający się z części zawierającej dane o budowie oraz ogólne informacje dotyczące rodzaju robót, metody wykonania oraz specyfikacje dotyczące zbrojenia i betonu oraz szczegółowe dane dotyczące przebiegu wykonawstwa palowania.
- 1.4.5. **Pal złożony** - pal wykonywany z połączonych dwóch lub większej liczby różnych rodzajów lub wymiarów pali. Połączenie części składowych jest projektowane na przeniesienie obciążenia oraz zapobieganie rozdzieleniu się pala podczas i po wykonaniu (= pal zespolony).
- 1.4.6. **Złącze pala** - element do łączenia odcinków pala przez spawanie albo przez połączenia mechaniczne.
- 1.4.7. **Młot udarowy** - narzędzie budowlane do udarowego wbijania pali (masa uderzająca lub spadająca).
- 1.4.8. **Wibrator (młot wibracyjny)** - narzędzie budowlane do zagłębiania i wyciągania pali, rur obsadowych lub osłonowych z zastosowaniem sił wibracji.
- 1.4.9. **Kołpak** - urządzenie, zwykle stalowe, umieszczone pomiędzy podstawą młota udarowego, a palem lub rurą formującą w celu równomiernego rozłożenia uderzenia młota w głowicę pala.
- 1.4.10. **Podkładka młot** - urządzenie lub materiał, umieszczany pomiędzy młotem udarowym, a kołpakiem w celu ochrony młota i głowicy pala przed niszczącymi bezpośrednimi uderzeniami. Materiał podkładki młota powinien być dostatecznie sztywny, aby przekazać bez strat energię uderzeń młota w pal.
- 1.4.11. **Podkładka pala** - materiał, zwykle miękkie drewno, umieszczany pomiędzy kołpakiem a głowicą prefabrykowanego pala betonowego.
- 1.4.12. **Przedłużka** - tymczasowe przedłużenie pala, używane podczas wbijania, które pozwala zagłębić wierzch pala poniżej powierzchni gruntu, lustra wody, albo poniżej najniższego punktu, do którego urządzenie wbijające może sięgnąć bez rozłączania prowadnicy.
- 1.4.13. **Zagłębianie** - metody wprowadzania pali w grunt na wymaganą głębokość, takie jak wbijanie młotem, wibrowanie wciskanie, wkręcanie albo kombinacje tych lub innych metod.
- 1.4.14. **Pal wbijany** - pal, który jest zagłębiany w grunt przez wbijanie, przy czym grunt jest przemieszczany przez pal lub rurę obsadową
- 1.4.15. **Wspomaganie zagłębiania** - metoda używana do ułatwienia zagłębiania pala w grunt, np. podplukiwanie, wstępne przewiercanie, użycie materiałów wybuchowych, wstępne wbijanie
- 1.4.16. **Podplukiwanie** - użycie strumienia wody do ułatwienia zagłębiania pala za pomocą wypłukania części gruntu.
- 1.4.17. **Wstępne przewiercanie (świdrem, płuczkowe)** - wiercenie przez przeszkody lub materiały zbyt zwarte, by mogły być przebite za pomocą projektowanego pala i urządzenia do zagłębiania
- 1.4.18. **Dobicie** - pojedyncze uderzenia młota w pal prefabrykowany, podczas którego są mierzone energia uderzenia oraz odkształcenia jednostkowe/przyspieszenia i/lub wpęd pala, w celu umożliwienia oceny nośności pala

- 1.4.19. **Dobijanie** - dodatkowa seria uderzeń młota używana do wbicia pała prefabrykowanego w celu odtworzenia wymaganego oporu wbijania
- 1.4.20. **Pał początkowy** - pierwszy pał roboczy na placu budowy
- 1.4.21. **Pał do próbnego obciążenia** - pał poddawany próbnemu obciążeniu w celu określenia zależności oporów od przemieszczeń pała oraz otaczającego gruntu
- 1.4.22. **Pał do prób wstępnych** - pał wykonywany przed rozpoczęciem zasadniczych robót palowych lub fragmentu robót, w celu ustalenia przydatności wybranego rodzaju pała, sprzętu do wbijania lub/i potwierdzenia rozwiązania projektowego, wymiarów i nośności.
- 1.4.23. **Kryteria wbijania** - parametry wbijania, które powinny być spełnione podczas wbijania pała.
- 1.4.24. **Wpęd** - średnie trwałe zagłębienie pała w grunt na jedno uderzenie, mierzone po serii uderzeń.
- 1.4.25. **Monitorowanie** - prowadzenie obserwacji w ramach kontroli jakości technicznej procesu palowania.
- 1.4.26. **Nadzór** – aktywna funkcja w nadzorowaniu i kierowaniu wykonaniem pali
- 1.4.27. **Dokumentowanie** - sporządzenie trwałego zapisu faktów dotyczących wykonywania pali i rejestrowanych danych w formie „Dziennika wbijania pali” złożonego m.in. z „Metryk pali”
- 1.4.28. **Metryka pała** - szczegółowy zapis postępu zagłębiania pojedynczego pała zawierający następujące informacje: numer podpory/fundamentu, numer pała, lokalizację pała, wymiary pała, klasa betonu pała, informacje na temat zbrojenia pała, informacje na temat liczby złączek i ich położenia, nachylenie projektowanego i wykonanego pała, datę rozpoczęcia i zakończenia zagłębiania pała, rodzaj i typ urządzenia do zagłębiania pała, ciężar młota, wysokość spadu młota, rodzaj stosowanej przedłużki oraz wpędy pała (w metryce należy podać jako wartość wpędu ilość uderzeń młota na każde 20cm postępu zagłębiania pała), rzędną terenu oraz rzędną projektowaną i wykonaną podstawy i głowicy pała, numer rysunku na podstawie którego realizowana jest robota, imię i nazwisko Kierownika Robót Palowych. Metryka pała jest częścią składową dziennika wbijania pali.
- 1.4.29. **Próbné obciążenie pała zwiększone stopniami** - próbné obciążenie statyczne, w którym pał próbný jest obciążany siłą zwiększaną stopniami, utrzymywanymi przez pewien czas albo dopóki przemieszczenia pała praktycznie zanikną lub osiągną przewidzianą granicę (badania ML).
- 1.4.30. **Próbné obciążenie ze stałą prędkością wciskania** - próbné obciążenie statyczne, w którym pał próbný jest wciskany w grunt ze stałą prędkością z pomiarem siły wciskającej (badanie CRP).
- 1.4.31. **Próbné obciążenie dynamiczne pała** - próbné obciążenie, w którym na głowicę pała jest wywierana siła dynamiczna w celu analizy jego nośności.
- 1.4.32. **Badania akustyczne, badania dynamiczne ciągłości (przy małych odkształceniach)** - badanie ciągłości, w którym seria fal akustycznych jest przesyłana od nadajnika do odbiornika przez beton pała, a charakterystyki odbieranych fal są mierzone i wykorzystywane do oceny ciągłości i zmian przekroju trzonu pała.
- 1.4.33. **Prześwietlanie akustyczne** - akustyczne badanie ciągłości betonu pała, wykonywane z otworu rdzeniowego w trzonie pała lub z wbudowanych rurek.
- 1.4.34. **Poziom roboczy** - poziom terenu palowania, na którym pracują palownice/kafary.
- 1.4.35. **Poziom głowicy** - projektowany poziom, do którego pał jest ścinany lub wyrównywany przed jego połączeniem z konstrukcją.
- 1.4.36. **Poziom podstawy** - poziom dolnego końca pała.
- 1.4.37. **Wierzch głowicy pała** - górna powierzchnia pała.
- 1.4.38. **Głowica pała** - górna część pała.
- 1.4.39. **Trzon pała** - element pała pomiędzy głowicą i podstawą.
- 1.4.40. **Spód pała** - dolna część pała.
- 1.4.41. **Podstawa pała** - dolna powierzchnia pała.
- 1.4.42. **Pale/element z odzysku** - element prefabrykowany wykonany pierwotnie do innego przeznaczenia, lecz dopuszczony jako przydatny do użycia jako pał, np. rura stalowa z przemysłu naftowego.
- 1.4.43. **Wysadzina** - przemieszczenie ku górze gruntu lub pała
- 1.4.44. **Fundament palowy** - odmiana fundamentu pośredniego, określana również jako fundament głęboki - obciążenia przenoszone są w tego rodzaju fundamencie na głębsze warstwy podłoża.
- 1.4.45. Pozostałe określenia podstawowe podane w niniejszych STWiORB są zgodne z odpowiednimi polskimi normami i z definicjami podanymi w STWiORB D-M 00.00.00 "Wymagania Ogólne", STWiORB D-02.00.01 „Roboty ziemne. Wymagania ogólne” oraz w przepisach związanych wyszczególnionych w pkt. 10 niniejszego STWiORB.

## **1.5. OGÓLNE WYMAGANIA DOTYCZĄCE ROBÓT**

Ogólne wymagania dotyczące robót podano w STWiORB D-M 00.00.00 "Wymagania Ogólne".

## **2. MATERIAŁY**

### **2.1. OGÓLNE WYMAGANIA DOTYCZĄCE MATERIAŁÓW**

Ogólne wymagania dotyczące materiałów, ich pozyskiwania i składowania podano w DM.00.00.00. "Wymagania ogólne". Poszczególne rodzaje materiałów powinny pochodzić ze źródeł zatwierdzonych przez Inżyniera/Inspektora Nadzoru.

Należy stosować materiały dopuszczone do obrotu na podstawie ustawy z dnia 16 kwietnia 2004 r. o wyrobach budowlanych (Dz. U. nr 92, poz. 881 z 2004r) wraz z nowelizacjami, a także na podstawie przepisów wykonawczych do tej ustawy.

### **2.2. MATERIAŁY DO WYKONANIA PLATFORMY ROBOCZEJ**

Materiały stosowane do wykonania platform roboczych dla ciężkiego sprzętu budowlanego to:

- materiały ziarniste:
  - o kruszywa naturalne;
  - o materiały uzyskane z recyklingu innych materiałów, w tym materiałów budowlanych; o materiały stanowiące odpady innych procesów produkcyjnych i budowlanych;
  - o materiały z odzysku (naturalne, z recyklingu lub odpadowe), np. z innych platform roboczych; o grunt rodzimy lub dowieziony;

- geosyntetyki, które mogą być używane do:
  - o separacji platformy od podłoża gruntowego lub/i o wzmocnienia konstrukcji platformy z materiału ziarnistego.

Dopuszcza się stosowanie na nawierzchnie platform roboczych płyt drogowych żelbetowych, stalowych lub pokładów z bali drewnianych. Mogą one stanowić zasadniczą konstrukcję platformy lub stanowić wzmocnienie platform (lokalne lub powierzchniowe) z materiałów ziarnistych.

Właściwości materiału wykorzystywane na platformy robocze decydują o jej jakości i powinny być określone na potrzeby projektowania przed ich wykorzystaniem. Materiały stosowane na platformy robocze powinny charakteryzować się:

- kątem tarcia wewnętrznego  $\geq 31^\circ$ ;
- zdolnością do zagęszczania (wskaźnik różnoziarnistości  $U > 3$ );
- w przypadku platform na obszarach, na których zaprojektowano konsolidacyjne metody wzmocnienia podłoża odpowiednio wysokim współczynnikiem filtracji ( $\geq 15\text{m/dobę}$ );
- trwałością użytkową (materiał powinien zachowywać swoje cechy fizyczne, mechaniczne i użytkowe z uwzględnieniem wpływu naturalnych oddziaływań klimatycznych, takich jak deszcz, śnieg, niskie lub wysokie temperatury) odpowiadającą co najmniej przewidywanemu okresowi użytkowania platformy;
- zdolnością do łatwego odprowadzania wód opadowych;
- wielkością ziaren zapewniającą równość platformy wymaganą przy założonym ruchu technologicznym (generalnie akceptowane są ziarna do 150 mm, a w przypadku niektórych rodzajów specjalistycznych robót fundamentowych może być uzasadnione wymaganie ograniczenia maksymalnej wielkości ziaren do 75mm);
- zawartością frakcji pylastej ( $d < 0,075\text{ mm}$ ) maksymalnie 5%;
- zawartością zanieczyszczeń organicznych maksymalnie 2%;
- odpornością na kruszenie/rozdrabnianie pod przewidywanym ruchem technologicznym, co jest szczególnie istotne w przypadku platform wykorzystywanych intensywnie, przez długi okres i dla których istotne jest zachowanie nośności i właściwości drenarskich.

Należy ponadto określić właściwości chemiczne stosowanych materiałów (szczególnie odpadowych lub pochodzących z recyklingu innych materiałów) pod kątem ich ewentualnego oddziaływania na ludzi, materiały budowlane i wody gruntowe. Wysoka zawartość siarczanów może wpływać niekorzystnie na jakość betonu fundamentów, szczególnie gdy platforma robocza jest trwałym lub trwałym elementem robót. Materiały z rozbiórki nie mogą zawierać substancji niebezpiecznych takich jak:

- azbest, wpływający niekorzystnie na zdrowie ludzi i zanieczyszczający w sposób trwały teren pozbawiony uprzednio tego rodzaju zanieczyszczeń,
- pręty zbrojeniowe, które mogą być niebezpieczne dla ludzi i powodować uszkodzenia opon pojazdów ogumionych;

- płyty gipsowo-kartonowe lub odpady gipsu, które zawartość powoduje nieprzydatność materiału do wykorzystania w platformach roboczych.

Materiał na platformę należy poddawać kontroli w trakcie układania i zagęszczania dla zapewnienia spełnienia wymagań dokumentacji projektowej. W przypadku materiału wcześniej używanego należy sprawdzić jego dalszą przydatność przed wbudowaniem w platformę.

Geosyntetyki separacyjne, jeśli są przewidziane do wykorzystania, układane są na podłożu z gruntów spoistych i powinny zapobiegać mieszanii się materiału podłoża z materiałem platformy oraz mieć zdolności drenujące.

Geosyntetyki wzmacniające, których zastosowanie może być uzasadnione względami ekonomicznymi (ograniczenie grubości platformy), które są układane najczęściej bezpośrednio na podłożu gruntowym (spełniają wówczas także rolę separacyjną) przed ułożeniem materiału platformy lub/i na grubości platformy. Geosyntetyki należy układać z zakładem wynikającym z zaleceń producenta. Do wzmacniania platform roboczych używane są z reguły geosiatki jako wzmocnienie powierzchniowe całej platformy, wzmocnienie lokalne i wzmocnienia utrzymaniowe.

W dokumentacji projektowej technologicznej należy oddzielnie określać wymagania dla geosyntetyków wzmacniających i separacyjnych, jeśli obydwa ich rodzaje są wykorzystywane w platformie.

Trwałość geosyntetyków należy analizować wyłącznie wtedy, gdy są one elementem rozwiązań trwałych. W projektowaniu platform roboczych tymczasowych należy wykorzystywać właściwości krótkotrwałe geosyntetyków.

Zastosowane geosyntetyki nie mogą negatywnie na możliwość późniejszego wykonania zaprojektowanego wzmocnienia podłoża.

### **2.3. PAŁE PREFABRYKOWANE**

Pały, których projektowana długość przekracza długości prefabrykacyjne, powinny być wykonane jako pały łączone z odcinków (pały segmentowe). Jeżeli w Dokumentacji Projektowej nie określono podziału pały na odcinki, podział ten przedstawi wytwórca (producent) prefabrykatów na podstawie posiadanych doświadczeń realizacyjnych, uzyskując akceptację Inżyniera/Inspektora Nadzoru.

Nośność oraz odporność i sztywność złącza winna być nie mniejsza niż trzonu konstrukcji pały i powinna odpowiadać klasie A wg normy PN-EN 12794. Zastosowane rozwiązanie konstrukcyjne złącza powinno być sprawdzone przez wielokrotne zastosowanie (udokumentowane). W przypadku rozwiązań chronionych patentem wymagane jest posiadanie odpowiednich praw licencyjnych lub innych dowodów świadczących o możliwości zastosowania tych rozwiązań. Producent powinien zadeklarować klasę złącza pały i odpowiednie wartości nośności.

Za jakość wykonywanych pał odpowiedzialny jest Wykonawca, który jest zobowiązany do prowadzenia stałej i skutecznej kontroli technicznej oraz do przestrzegania przepisów obowiązujących w zakresie jakości materiałów wyjściowych i prawidłowego wykonywania poszczególnych robót. Wykonawca przedstawi Inżynierowi/Inspektorowi Nadzoru do zatwierdzenia wytwórcę prefabrykatów (Wytwórnę). Przed przystąpieniem do produkcji prefabrykatów, Wykonawca przedstawi Inżynierowi/Inspektorowi Nadzoru do zatwierdzenia Specyfikację Techniczną wykonania prefabrykatów w Wytwórni.

Należy wykonać pały żelbetowe o przekroju 40x40cm i długości całkowitej zgodnie z wymaganiami Dokumentacji Projektowej, oraz o wymaganych cechach fizycznych:

- klasa betonu: C40/50,
- mrozoodporność betonu: ubytek masy nie większy od 5%, spadek wytrzymałości na ściskanie nie większy niż 20% po 150 cyklach zamrażania i odmrażania, wg PN-B-06250,
- stopień wodoszczelności minimum W8, wg PN-B-06250,
- stal zbrojeniowa A-IIIIN: gatunek stali oraz kształty, średnice i rozmieszczenie prętów wg wymagań Dokumentacji Projektowej,
- rysoodporność: max. rozwarcie rys 0.3 mm,
- otulina prętów zbrojeniowych: 4cm.

Pały można pogażać dopiero po 28 dniach od dnia ich wykonania, pod warunkiem, że beton osiągnął 100 % wytrzymałości na ściskanie.

Dobór składników mieszanki betonowej do produkcji pał z uwzględnieniem klasy ekspozycji – XA2 wg PN-EN 206. Materiały i produkcja prefabrykowanych pał żelbetowych, jak również ich złącza, powinny spełniać wymagania normy PN-EN 12794, specyfikacji europejskiej lub krajowej. Wytwórnia, w której wykonywane są prefabrykaty pał, musi posiadać wymagane odrębnymi przepisami certyfikaty i zezwolenia i nie powinna być zmieniana bez uprzedniego powiadomienia Inżyniera/Inspektora Nadzoru. Źródła dostaw materiałów do wykonania prefabrykatów pał powinny być udokumentowane i nie powinny być zmieniane bez uprzedniego powiadomienia Nadzoru.

Wykonane w wytwórni pały pod względem wytrzymałościowym powinny być zgodne z projektem wykonawczym palowania. Minimalne kryteria jakościowe dotyczące betonu i stali zbrojeniowej pał zawarte są STWiORB M.13.01.00 i M.12.01.03.

Każdy pał powinien posiadać atest Wytwórni określający jego parametry wytrzymałościowe, gabaryty oraz cechy użytych materiałów. Prawidłowość wykonania każdego pała powinna być potwierdzona w karcie odbioru. Każdy wyprodukowany prefabrykat podlega odczekaniu przy odbiorze. Należy go cechować w sposób czytelny i trwały w górnej części pały na jednym z końców. Cecha powinna zawierać znak Wytwórni, symbol obiektu, numer prefabrykatu, jego masę i datę wykonania danego prefabrykatu.

Producent elementów prefabrykowanych powinien udostępnić wraz z wyrobem informację towarzyszącą oznakowaniu znakiem CE lub znakiem budowlanym, deklarację właściwości użytkowych oraz informacje dotyczące bezpieczeństwa użytkowania

### **2.4. MATERIAŁY DO WYKONANIA PRÓBNEGO OBCIĄŻENIA PAŁA**

Do wykonania próbnego obciążenia pał mogą być stosowane następujące materiały:

- a) stal kształtowa na konstrukcje urządzenia do próbnego obciążenia zgodnie z normą PN-EN 10025-1:2007,
- b) materiał balastowy – np. płyty żelbetowe.

## **3. SPRZĘT**

Ogólne wymagania dotyczące sprzętu podano w STWiORB DM 00.00.00, „Wymagania ogólne”

Wykonawca odpowiedzialny jest za szczegółowy dobór sprzętu zapewniający prawidłowe wykonanie robót określonych w Dokumentacji Technicznej oraz zgodnie z założoną technologią. Sprzęt powinien zapewnić wykonanie robót odpowiednio do warunków gruntowych i wymagań określonych w STWiORB oraz w projekcie.

Wykonawca robót powinien dysponować odpowiednim parkiem maszynowym (części, zapasowe maszyny) dla zapewnienia ciągłości robót w przypadku awarii sprzętu.

Sprzęt używany do wykonania każdego z elementów robót musi być zaakceptowany przez Inżyniera/Inspektora Nadzoru.

Podstawowym sprzętem do wykonania robót jest palownica z młotem hydraulicznym (ciężar młota ok. 60÷90kN). Szczegółowe wymagania techniczne dla palownicy i młota określone są w dokumentacji techniczno-ruchowej. STWiORB nie precyzuje typu sprzętu, który zależy od możliwości Wykonawcy.

Wykonawca zobowiązany jest do używania sprawnego sprzętu, który zapewni właściwą jakość prowadzonych robót palowych, zgodność z normami BHP, ochrony środowiska oraz przepisami dotyczącymi użytkowania sprzętu. Liczba, jakość i wydajność sprzętu musi gwarantować prowadzenie robót zgodnie z zasadami określonymi w dokumentacji projektowej i niniejszych STWiORB. Roboty palowe powinny być wykonane specjalistycznym sprzętem katarowym (palownicą) składającym się z młota, urządzenia napędzającego młot, dźwignicy oraz ewentualnych urządzeń i konstrukcji ułatwiających wbijanie. Wykonawca powinien przedstawić Inżynierowi/Inspektorowi Nadzoru charakterystykę sprzętu będącego w jego posiadaniu, przeznaczonego do wykonania robót palowych.

Wytwornia, w której wykonywane są prefabrykaty pali musi posiadać wymagane odrębnymi przepisami certyfikaty i zezwolenia.

Próbne obciążenia pali należy wykonywać przy użyciu sprawnego technicznie sprzętu zaakceptowanego przez Inżyniera/Inspektora nadzoru, przeznaczonego do realizacji robót zgodnie z technologią założoną w Projekcie próbnego obciążenia.

Sprzęt do robót: betoniarских wg M.13.01.00, zbrojarskich wg M.12.01.03.

#### **4. TRANSPORT**

Ogólne wymagania dotyczące transportu podano w STWiORB D-M 00.00.00, Wymagania ogólne"

Wymagania dotyczące transportu maszyn i materiałów

Transport, rozładunek i montaż maszyn powinien odbywać się z zachowaniem wszystkich wymogów odnośnie przewozu maszyn budowlanych i zasad BHP.

Do transportu pali należy używać samochodów przystosowanych do przewożenia prefabrykatów pali o długości przewidzianej w projekcie palowania (zwykle nie przekraczającej 14m). Pozostałe materiały można przewozić dowolnymi środkami transportu z zabezpieczeniem ich przed uszkodzeniem.

Pale w czasie załadunku/rozładunku należy podnosić tylko za uchwyty transportowe wykonane wraz z prefabrykatem. Przy podnoszeniu prefabrykatu do młota palownicy należy wykorzystać jeden punkt zaczepienia w proporcjach 70%:30% długości pala. Prefabrykaty należy składować tak, aby nie powodować powstawania nadmiernych naprężeń. Prefabrykaty powinny być podparte w sposób ciągły lub punktowo na podkładach drewnianych, co najmniej w miejscach usytuowania uchwytów transportowych.

Rodzaj środków do transportu oraz załadunku i wyładunku musi być indywidualnie dobrany do wymogów konkretnego projektu wykonawczego i typu stosowanych pali. Pale uszkodzone w czasie transportu, załadunku, wyładunku (np. pęknięte lub z odkrytym, pozbawionym otuliny zbrojeniem) nie mogą być wbudowane i należy je usunąć z placu budowy. Do transportu można przeznaczyć prefabrykaty, których wytrzymałość betonu na ściskanie osiągnęła min. 40MPa.

Transport stali zbrojeniowej wg M.12.01.03. Transport mieszanki betonowej wg M.13.01.00.

Transport powinien być tak prowadzony, aby nie powodować zanieczyszczeń dróg.

#### **5. WYKONANIE ROBÓT**

##### **5.1. OGÓLNE ZASADY DOTYCZĄCE WYKONANIA ROBÓT**

Ogólne zasady prowadzenia robót podano w STWiORB D-M 00.00.00 "Wymagania Ogólne".

Roboty należy wykonywać zgodnie z Dokumentacją Projektową uwzględniając dyspozycje lokalizacyjne i wynikające z niej uwarunkowania technologiczne. Przed przystąpieniem do robót Wykonawca zobowiązany jest do zapoznania się z odpowiednimi dokumentami dotyczącymi wykonywanych robót.

Wykonawca przed przystąpieniem do robót opracuje i przedstawi Inżynierowi/Inspektorowi nadzoru do akceptacji:

- projekty technologii i organizacji oraz harmonogram robót,
- projekty próbnego obciążenia pali.

##### **5.2. UZUPEŁNIAJĄCE BADANIA GEOTECHNICZNE**

Przed przystąpieniem do robót Wykonawca przeprowadzi badania kontrolne (odwierty i sondowania), które umożliwią uszczegółowienie zasięgu zaprojektowanego wzmocnienia podłoża. Głębokość badań kontrolnych należy tak dobrać, aby zagłębiały się one minimum 3m w warstwę gruntów nośnych podścielających grunty słabonośne podlegające wzmocnieniu. Zakres oraz lokalizację badań kontrolnych należy uzgodnić z Inżynierem/Inspektorem Nadzoru.

##### **5.3. ROBOTY PRZYGOTOWAWCZE**

Wykonawca przed przystąpieniem do robót zobowiązany jest do wykonania inwentaryzacji stanu technicznego istniejących budynków, budowli i obiektów infrastruktury sąsiadujących z terenem robót, będących w zasięgu drgań powstałych w trakcie wzmocnienia podłoża.

W trakcie prowadzenia robót należy na bieżąco kontrolować stan techniczny budynków i budowli oraz innych konstrukcji wzmacniających wykonanych przed palowaniem a znajdujących się w bezpośrednim sąsiedztwie robót palowych.

W przypadku złożonych oraz skomplikowanych warunków gruntowych obserwacji należy poddać również obiekty zlokalizowane w większej odległości. W razie potrzeby na obserwowanych obiektach należy zainstalować specjalistyczny system do pomiaru drgań.

Zapewnienie bezpieczeństwa budowli i konstrukcji znajdujących się na przyległym do robót terenie (w bezpośrednim sąsiedztwie oddziaływania robót) należy do obowiązków Wykonawcy.

Wykonawca odpowiada za ochronę instalacji na powierzchni terenu i urządzeń podziemnych zlokalizowanych na terenie prowadzenia robót, które zostały wykazane w dokumentacji dostarczonej przez Zamawiającego. Wykonawca zapewni właściwe oznaczenie i zabezpieczenie tych instalacji przed uszkodzeniem. W przypadku natrafienia w trakcie realizacji robót na nie zinwentaryzowane konstrukcje bądź urządzenia podziemne, należy niezwłocznie przerwać roboty, zabezpieczyć urządzenie oraz powiadomić o tym Inżyniera/Inspektora Nadzoru, a dalsze prace prowadzić dopiero po uzgodnieniu dalszego trybu postępowania.

Przygotowanie terenu polega na sprawdzeniu i wytyczeniu miejsca prowadzenia robót oraz na wykonaniu niezbędnych robót makroniwelacyjnych i przygotowaniu stabilnej platformy roboczej zgodnie z zapisami podanymi w odpowiednich STWiORB. Stan platformy roboczej musi pozwalać na bezpieczną pracę palownicy w każdych warunkach pogodowych. Poziom platformy roboczej musi się znajdować co najmniej 0.5 m powyżej poziomu wody gruntowej.

Przed przystąpieniem do robót, na podstawie Dokumentacji Projektowej oraz sytuacyjnego rozpoznania w terenie, należy:

- ustalić lokalizację robót,
- przeprowadzić obliczenia i pomiary geodezyjne niezbędne do szczegółowego wytyczenia robót oraz ustalenia punktów wysokościowych,
- przygotować teren w zależności od jego stanu (usuwanie przeszkód, oczyszczanie, wyrównanie, ścinanie, schodkowanie, odwodnienie itp.),

przygotować drogi technologiczne, o ile występuje konieczność ich odrębnego wykonania (w stosunku do dróg związanych z wykonaniem zasadniczych robót ziemnych drogowych).

W przypadku uzasadnionych przesłanek napotkania niezainwentaryzowanych instalacji podziemnych lub niewypałów należy przeprowadzić odpowiednie badania geofizyczne podłoża i wykonać odkrywki instalacji.

Wykonawca przystąpi do wykonywania wzmocnienia gruntu na danym obszarze po zakończeniu robót przygotowawczych (pomiarowych, wycince drzew, rozbiórkach, usunięciu innych przeszkód, wykonaniu dodatkowych badań geotechnicznych itp.), wytyczeniu zakresu wzmocnienia i wyrażeniu zgody przez Inżyniera/Inspektora nadzoru.

#### **5.4. PROJEKT TECHNOLOGICZNY**

Przed rozpoczęciem robót Wykonawca przedstawi Inżynierowi/Inspektorowi Nadzoru do akceptacji projekt technologii i organizacji (projekt technologiczny) oraz harmonogram robót uwzględniający wszystkie uwarunkowania w jakich będą wykonywane roboty związane ze wzmocnieniem podłoża (m.in. sytuacyjne, geologiczne i wodne, szczególne), występujące na terenie robót oraz wynikające z nich ograniczenia, poziomy (platformy) robocze, wymagania specjalne dotyczące technologii zagłębiania pali, sposoby monitorowania prowadzonych robót.

W projekcie technologicznym należy uwzględnić w obliczeniach nośności wpływ tarcia negatywnego z uwzględnieniem wpływu kolejności oraz rodzaju robót (np. osiadania podłoża generowane budową nasypów czy odwodnień).

Projekt technologiczny palowania powinien także jednoznacznie określać dodatkowe kryteria, np. kryterium wpędu, tzn. wymagania dotyczące osiągnięcia minimalnej wartości wpędu – o ile jej określenie jest możliwe, a także inne aspekty mogące mieć wpływ na roboty palowe (np. urządzenia, budowle, instalacje nad- i podziemne).

W projekcie powinno znaleźć się m.in. uzasadnienie dobranego sprzętu, jego szczegółowe parametry, kolejność i sposób realizacji robót - w tym kolejność wykonania poszczególnych pali, terminy badania pali.

Należy także uwzględnić wpływ kolejności i sposobu wzmocnienia gruntu oraz terminy i kolejność wykonywania innych robót na obszarach projektowanego wzmocnienia lub do nich przyległych - na spełnienie wymagań dotyczących prawidłowego postępu całości robót na odcinkach przewidywanego wzmocnienia. W szczególności należy skoordynować roboty związane z projektowanymi przepustami i przejściami ekologicznymi, podporami obiektów inżynierskich, istniejącym i projektowanym uzbrojeniem nad- i podziemnym, innymi rodzajami wzmocnień podłoża itp. W projekcie technologicznym należy uwzględnić wyniki uzupełniających badań geotechnicznych oraz wyniki próbnych obciążeń pali testowych.

Projekt Technologiczny wzmocnienia (palowania) powinien zawierać w szczególności:

- opis rodzajów pali i ich przekroju,
  - cechy materiałowe i wytrzymałościowe pali (m.in. wymaganą powierzchnię zbrojenia),
  - lokalizację wykonanych badań geotechnicznych wraz z ich wynikami (przekroje, parametry geotechniczne i klasy agresywności środowiska gruntowego w miejscu lokalizacji grup pali)
- lokalizację projektowanych oraz istniejących (pozostawionych) instalacji podziemnych w obszarze robót,
- szczegółowy plan rozmieszczenia pali prefabrykowanych, łącznie z ich odpowiednią numeracją, umożliwiającą ich identyfikację na planie i w dokumentacji robót wraz z informacją dotyczącą tolerancji położenia pali,,
  - lokalizację pali próbnych oraz pali kotwiących
  - opis technologii i charakterystykę sprzętu do pogrążania pali,
  - specjalne wymagania dotyczące technologii zagłębiania pali (m.in. kolejność wbicia pali);
  - projektowaną nośność i obciążenia maksymalne pala, na podstawie wykonanych wcześniej próbnych obciążeń,
  - długości pali ustalone po wykonaniu próbnych obciążeń pali testowych,
  - rzędne wierzchu głowicy pali lub/i rzędne rozkucia jeżeli rozkucie głowicy jest wymagane,
  - rzędne stóp pali, jeżeli osiągnięcie rzędnej stopy pala jest wymagane,
  - zakres zwięźnienia pali,
  - tolerancje dla instalacji pala, jeżeli są inne niż określone w PN-EN 12699,
  - kryterium wpędu, tzn. wymagania dotyczące osiągnięcia minimalnej wartości wpędu - o ile jej określenie jest możliwe, np. na podstawie wcześniejszych doświadczeń lub wyników próbnych obciążeń statycznych lub dynamicznych pali.
  - sposób wykonania i warunki kontroli robót.

W przypadku stwierdzenia istotnych niezgodności warunków geotechnicznych z podanymi w dokumentacji geotechnicznej należy, w uzgodnieniu z Projektantem i Inżynierem/Inspektorem Nadzoru, odpowiednio dostosować w Projekcie Technologicznym zasięg koniecznego wzmocnienia oraz liczbę, rozmieszczenie i długości pali.

Analogicznie należy postępować w przypadku natrafienia na nieprzewidziane przeszkody w gruncie w trakcie wykonywania pali.

#### **5.5. PROJEKT PRÓBNEGO OBCIĄŻENIA**

Wykonawca jest zobowiązany do opracowania projektów technologicznych próbnych obciążeń zgodnie z wymaganiami określonymi w PN-83/B-02482. Przed palowaniem zasadniczym należy wykonać próbne obciążenia na palach testowych, co pozwoli na uszczegółowienie rozwiązań zawartych w projektach technologicznych wzmocnienia podłoża.

Projekt próbnego obciążenia powinien określać:

- rodzaj próbnego obciążenia – statyczne lub/i dynamiczne;
- wymaganą liczbę próbnych obciążeń uwzględniającą wymagania PN-83/B-02482 oraz zmienność warunków gruntowych;
- przekroje i parametry geotechniczne gruntów w miejscu próbnych obciążeń z dokumentacji geotechnicznej, lokalizację pali próbnych (testowych);
- rodzaj pali próbnych, ich przekrój i długość,
- ewentualne określenie warunków wykorzystania pali próbnych jako pali docelowych (nośnych);
- projekt urządzenia do przeprowadzenia próbnego obciążenia;
- lokalizację ewentualnych pali kotwiących, ich rodzaj, przekrój i długość oraz ewentualne warunki wykorzystania pali kotwiących jako pali docelowych (nośnych);
- cechy materiałowe i wytrzymałościowe pali próbnych i kotwiących (m.in. wymaganą powierzchnię zbrojenia),
- tolerancje położenia oraz rzędne stóp i głowic pali próbnych i kotwiących jeżeli są inne niż określone w projekcie palowania lub PN-83/B-02482,
- projektowaną nośność pala próbnego wg projektu wykonawczego oraz projektowaną wartość próbnego obciążenia;
- ciężar, rodzaj i sposób realizacji ewentualnego balastowania urządzenia do próbnych obciążeń pali;
- warunki przeprowadzenia próbnego obciążenia;
- terminy przeprowadzenia próbnych obciążeń w odniesieniu do daty instalacji pali testowych;
- sposób przeprowadzenia próbnego obciążenia;
- sposób interpretacji wyników próbnego obciążenia.

Projekt próbnego obciążenia podlega akceptacji Inżyniera/Inspektora Nadzoru.

#### **5.6. USYTUOWANIE PALI**

Miejsca wbicia poszczególnych pali wyznacza Wykonawca na podstawie danych zawartych w opracowanym Projekcie Technologicznym, w nawiązaniu do osi podłużnej i niwelety drogi. Punkty wyznaczające usytuowanie według których będą wykonywane pale, powinny być wyznaczone geodezyjnie i oznaczone na gruncie w sposób trwały. W trakcie wyznaczania punktów w terenie należy utrzymywać odległości między liniami pali przewidywane w projekcie (siatka rozstawu), w granicach dopuszczalnej tolerancji położenia. W przypadku pali pochyłonych należy dokonać odpowiedniej korekty lokalizacji pali wynikającej z różnych poziomów spodu zwieńczenia i platformy roboczej. Pozycję każdego pala przed wbiciem i po rozkuciu należy kontrolować geodezyjnie i udokumentować w operacie geodezyjnym załączonym do dziennika palowania.

Ostateczną lokalizację pali winien zaakceptować Inżynier/Inspektor nadzoru.

Szkic z podaniem oznaczeń pali (numerowanych dla odpowiedniego protokołowania) oraz ich odległości i wysokości pomiarowych należy włączyć do dziennika wbijania pali. Zaleca się korzystanie z ustaleń STWIORB D.01.01.01 w zakresie niezbędnym do wykonania robót związanych z wytyczeniem pali.

#### **5.7. WBIJANIE PALI**

Przed przystąpieniem do wbijania pali należy:

- przygotować stanowisko do pracy palownicy (platformę roboczą),
- dostarczyć na budowę pale prefabrykowane,
- sprawdzić czy urządzenie wbijające przeznaczone do wprowadzania pali w grunt posiada ważne świadectwo dopuszczenia do pracy a jego operator aktualne zezwolenie na jego obsługę.

Przed przystąpieniem do wykonania zasadniczego palowania należy wbić pale testowe i ewentualne pale kotwiące. W trakcie wbijania pali należy odnotować poziomy ich zagłębienia w gruncie i odpowiadające tym poziomom wpędy pali (liczba uderzeń na 20 cm zagłębienia pala) na całej długości pali. Następnie wykonać próbne obciążenia pali testowych.

Na podstawie opracowanych wyników próbnych obciążeń oraz odnotowanych w trakcie wbijania pali testowych poziomów wbicia i odpowiadających im wpędów, przeprowadzić weryfikację przyjętych założeń do projektowania i rozwiązań projektowych. W wyniku weryfikacji należy określić ostateczne długości pali w poszczególnych obszarach oraz ich wpędy niezbędne dla zapewnienia wystarczającej nośności poszczególnych pali docelowych. W gruntach spoiстых nie należy przyjmować kryterium wpędu. Jeżeli w projekcie wykonawczym palowania lub projekcie próbnego obciążenia nie ustalono inaczej, to pale testowe i kotwiące można wykorzystać jako elementy nośne w docelowych rusztach palowych zgodnie z warunkami podanymi poniżej. Jeżeli uniesienie pali kotwiących przekroczyło 15 mm mogą one być użyte jako pełnowartościowe pale docelowe po ponownym dobieciu.

Po weryfikacji projektu, na podstawie wyników próbnego obciążenia, należy dokończyć palowanie zasadnicze. Decyzję o zmianie kolejności robót (palowanie zasadnicze przed przeprowadzeniem dalszych testów) może podjąć Inżynier/Inspektor nadzoru, na podstawie danych uzyskanych w trakcie wbijania pierwszych pali testowych (i ewentualnych pali kotwiących).

Palownicę należy ustawić tak, aby oś pionowa młota pokrywała się z punktem osiowym wytaczającym środek geometryczny pala. Ustawienie masztu palownicy powinno być pionowe lub skośne – jak przewidziano w projekcie palowania.

Zaleca się, aby w przypadku wszystkich pali energia przekazywana przez urządzenie wbijające była tak dobrana, aby zostały spełnione następujące wymagania:

- naprężenia ściskające:
  - o maksymalne obliczone naprężenia ściskające nie było większe od  $0,8 \times$  charakterystyczna wytrzymałość betonu na ściskanie w czasie wbijania;
- naprężenia rozciągające:
  - o maksymalna obliczona siła nie była większa od  $0,9 \times f \times A$ , gdzie:  
f - charakterystyczna granica plastyczności zbrojenia;  
A - pole przekroju zbrojenia;

Jeżeli podczas wbijania są mierzone naprężenia to ich wartości mogą być o 10% większe od podanych wyżej wartości obliczonych.

W trakcie palowania docelowego pale zaleca się wbijać zaczynając od pali wewnętrznych i kończąc na palach zewnętrznych w przypadku gruntów silnie zagęszczonych lub zaczynając od pali zewnętrznych w kierunku wewnętrznych w przypadku gruntów słabo zagęszczonych.

W przypadku zsuwania się pala z wymaganego kierunku w początkowej fazie wbijania (do 1,0m), należy pal wyciągnąć i wbić ponownie. Gdy pal uzyska prowadzenie w gruncie sprawdza się współosiowość pala i młota oraz zachowanie zaprojektowanego kierunku wbijania. Po ewentualnym wprowadzeniu poprawki położenia można przystąpić do właściwego wbijania.

Początkowo pale należy wbijać przy małej wysokości spadu młota wprowadzając przy tym korekty położenia pala. Po uzyskaniu prowadzenia w gruncie wbijanie należy kontynuować dostosowując wysokość spadu młota do oporów wbijania. Po wstępnym zagłębieniu pal należy wbijać z energią umożliwiającą prawidłową instalację z uwagi na charakterystykę młota, aż do uzyskania projektowanej rzędnej lub kryterium wpędu. Skoki (energie) młota należy zmniejszyć po wbiciu pala do przewarstwień twardej gliny, bardzo zagęszczonego drobnego piasku, głazów, dużych otoczków itp., gdy powyżej zalegają grunty słabe. W tych warunkach może nastąpić podłużne zginanie pala szczególnie niebezpieczne przy silnych uderzeniach młota.

W celu ochrony głowic pali zaleca się umieszczenia na nich w trakcie wbijania podkładek z drewna twardego. Głównym zadaniem podkładek jest rozłożenie na cały przekrój poprzeczny głowicy obciążeń przekazywanych przez młot, zmniejszenie naprężeń stykowych i zabezpieczenie przed miejscowymi wybočeniami głowicy. W przypadku uszkodzenia głowicy pala należy przerwać wbijanie, a uszkodzony odcinek odciąć. W przeciwnym przypadku rosną straty energii, skuteczność wbijania maleje, a uszkodzenie może się rozprzestrzenić dalej.

W trakcie wbijania pali należy na bieżąco kontrolować stan techniczny ewentualnych budynków znajdujących się w sąsiedztwie. O ile w Dokumentacji Projektowej nie określono inaczej, nie należy dążyć do wbicia pala do projektowanej rzędnej pomimo uzyskiwania małych wpędów. W przypadku pali zbrojonych w jednakowy sposób na całej długości ich nośność wynikająca z nośności przekroju żelbetowego nie ulega zmianie i pale takie mogą być skracane po osiągnięciu określonego w projekcie palowania kryterium wpędu. Uzyskanie rzędnej projektowej jest niezbędne jedynie w przypadku pali dozbrajanych w górnej strefie (obciążonych znacznymi siłami poziomymi) i pali pracujących na wyciąganie. W przypadku uzyskiwania w trakcie wbijania bardzo małych wpędów, grozących zniszczeniem głowicy/trzonu pala, można odstąpić od konieczności spełnienia warunku uzyskania przez stopę pala projektowanej rzędnej. Decyzję w tej sprawie może podjąć wyłącznie Inżynier/Inspektor nadzoru, po zasięgnięciu opinii Projektanta.

W czasie wprowadzania pali w grunt należy prowadzić pomiar zagłębienia pala i serii uderzeń młota z wyznaczonej wysokości. Uzyskane wyniki należy zamieszczać w metrykach wbijanych pali.

Wbijanie należy zakończyć po uzyskaniu projektowanej rzędnej głowicy pala lub osiągnięciu założonego w projekcie palowania kryterium wpędu. W przypadku pali nie dobitych na projektowaną rzędną, górną część pala ponad projektowanym poziomem wierzchu głowicy należy odciąć, zachowując wymagane otulenie zbrojenia dla pali nie rozkuwanych.

Uznaje się, że pale wprowadzane w grunt są zdolne do przenoszenia obciążeń projektowych, jeżeli spełnione są równocześnie warunki:

- zagłębienia z ostatnich serii uderzeń młota są mniejsze od wielkości wpędu obliczonego dla konkretnych warunków wbijania,
- pal został wbity na głębokość zapewniającą uzyskanie wymaganej nośności projektowej.

Bezpośrednio po wbiciu lub obciążeniu, głowice pali powinny być na poziomie projektowanych rzędnych (z zachowaniem dopuszczalnych tolerancji). Głowice wskazanych w Dokumentacji Projektowej pali należy rozkuć do projektowanych rzędnych, zachowując i chroniąc przed uszkodzeniem istniejące zbrojenie.

## **5.8. TOLERANCJE WYKONAWCZE**

W przypadku, gdy w Dokumentacji Projektowej nie ustalono inaczej, należy stosować następujące tolerancje:

- dla prefabrykatów palowych tolerancje wykonawcze wg PN-EN 12794,
- dla instalacji pali (odchyłki od wartości projektowanych):
  - o usytuowanie w planie 10 cm; o rzędna głowicy pala 5 cm;
  - o rzędna rozkucia głowicy pala 3 cm; o pochylenie pala  $i \leq i_{\max} = 0,04$  (0,04m/m)

gdzie „i” oznacza tangens kąta między projektowaną, a rzeczywistą osią pala.



Geometryczne odchyłki wykonania pali należy uwzględnić w projekcie wykonawczym palowania. Jeżeli określone odchyłki zostaną przekroczone, to należy zbadać zakres możliwego przeciążenia jakiegokolwiek elementu konstrukcyjnego oraz, w razie konieczności, podjąć odpowiednie działania naprawcze. Decyzję w tym zakresie podejmuje Inżynier/Inspektor nadzoru, po uzyskaniu opinii Projektanta.

#### **5.9. ROBOTY UZUPEŁNIAJĄCE**

Przystąpienie do skracania i rozkuwania głowic pali, a także wykonywania dalszych robót należy uzgodnić z Inżynierem/Inspektorem nadzoru oraz Wykonawcą odpowiedzialnym za wykonanie pali. Jeżeli roboty te wymagają rozciągnięcia w czasie, należy to uwzględnić przy opracowaniu harmonogramu wykonania robót.

Po zakończeniu palowania, cały teren objęty zakresem wzmocnienia powinien zostać wyrównany i wyprofilowany. Po usunięciu z powierzchni wszelkich zanieczyszczeń należy sprawdzić czy istniejące rzędne terenu umożliwiają uzyskanie, po profilowaniu zaprojektowanych rzędnych podłoża.

Na tak przygotowanej powierzchni należy wykonać roboty związane ze zwieńczeniem głowic pali (warstwa wyrównawcza i płyta żelbetowa „na mokro” lub ułożenie prefabrykatów żelbetowych) oraz pozostałe roboty przewidziane w Dokumentacji Projektowej.

#### **5.10. PRÓBNE OBCIĄŻENIE PALI ŻELBETOWYCH PREFABRYKOWANYCH**

##### **5.10.1. Urządzenia do sprawdzania nośności pali w terenie**

Urządzenia obciążające powinny zapewniać osiowe wywoływanie siły obciążającej wciskającej. Urządzenia lewarowe i czujniki pomiarowe muszą posiadać aktualne świadectwa legalizacji. Przy stosowaniu kilku siłowników powinny być one połączone do jednej pompy. Pomiaru niwelacyjne powinny być wykonywane niwelatorami precyzyjnymi.

Urządzenia pomiarowe powinny zapewniać otrzymanie wyników dotyczących przemieszczeń z dokładnością do 0,05 mm oraz sił z dokładnością 1 % wartości obciążenia.

##### **5.10.2. Zasady określenia liczby i wyboru miejsca pali próbnie obciążonych**

Warunki pracy badanych pali powinny być możliwie najbardziej zbliżone do warunków pracy pali w zaprojektowanych konstrukcjach (zwieńczanych grupowo płytami żelbetowymi lub pojedynczymi prefabrykatami) i siatkach rozstawu. Powinny być one posadowione w gruntach reprezentatywnych na każdym odcinku wzmocnianego podłoża.

Liczba i lokalizacja pali próbnie obciążanych powinna być określona w Projekcie próbnego obciążenia pali uwzględniającym również wymagania Dokumentacji Projektowej (w tym dane dokumentacji geologiczno-inżynierskiej). Jeżeli Dokumentacja Projektowa nie stanowi inaczej to próbnemu obciążeniu, na każdym oddzielnym odcinku wzmocnienia podłoża, należy poddać pale wg zasad pkt 7.2 normy PN-B-02482, przy czym badaniom należy poddać co najmniej 1 pal na każde 300 rozpoczętych pali na danym odcinku wzmocnienia, dla różnych warunków gruntowych (różnych stref geotechnicznych) co najmniej 1 pal dla każdej strefy.

We wszystkich przypadkach próbnemu obciążeniu należy poddawać pale w miejscach o najniekorzystniejszych warunkach gruntowych.

W szczególnych przypadkach występowania znacznie zróżnicowanego układu warstw gruntu w obrębie danego obszaru wzmocniania podłoża, może zachodzić konieczność zwiększenia liczby obciążanych pali w stosunku do liczby przyjętej w Projekcie próbnego obciążenia pali. W takim przypadku, Inżynier/Inspektor nadzoru, po konsultacji z Projektantem, zadecyduje o ostatecznej liczbie pali przeznaczonych do badania.

##### **5.10.3. Wartości obciążeń próbnych**

Jeśli w Dokumentacji Projektowej nie podano inaczej, próbne obciążenie pala należy projektować na siły równe jego nośności granicznej lub co najmniej półtorakrotnej wartości nośności obliczeniowej.

##### **5.10.4. Terminy przeprowadzenia próbnego obciążenia pali**

Badanie nośności pali wprowadzonych w grunt należy wykonywać w terminach podanych pkt. 7.4 normy PN-B-02482.

##### **5.10.5. Prace przygotowawcze i wymagania wstępne**

Wprowadzania pali badanych i ewentualnych testowych w grunt należy wykonać wg zasad i wymagań powyżej. Roboty związane z przeprowadzeniem próbnego obciążenia należy wykonywać zgodnie z Projektem próbnego obciążenia.

Urządzenie do sprawdzenia nośności pali powinno być tak ustawione, aby badany pal był obciążony osiowo. Po ustawieniu urządzeń obciążających i urządzeń pomiarowych, miejsce próbnego obciążenia nie powinno być narażone na wpływ wstrząsów pochodzących od ruchu pojazdów i maszyn pracujących w pobliżu. Zaleca się, aby obciążenie pala próbnego było wykonane za pomocą siłowników hydraulicznych. Należy przy tym zapewnić trwałość każdorazowego stopnia obciążenia.

Elementy kotwiące powinny być umieszczone w miejscu, gdzie nie będą miały negatywnego wpływu na badany pal. Odległość podpór belki na której opiera się czujnik, od osi pala obciążonego powinna wynosić co najmniej 3,0 m.

Jako bazę pomiarową zaleca się używać belki drewniane z uwagi na mniejsze wpływy zmian termicznych (wynikających np. ze zmiennego nasłonecznienia w trakcie badania). Próbne obciążenie pali należy wykonać wywierając nacisk na pal przy pomocy lewara (podnośnika) hydraulicznego lub ich zestawu o nośności określonej w Projekcie próbnego obciążenia.

##### **5.10.6. Sprawdzenie nośności pali**

Zasady pomiaru postępu pali w czasie ich zagłębiania oraz przebieg sprawdzania nośności pali w terenie należy stosować i wykonywać wg pkt 7.5 i 7.8 normy PN-B-02482.

W czasie próbnego obciążenia sporządza się dokumenty z badań, zawierające co najmniej dane zawarte w przykładowych wzorach - załącznikach do PN-B-02482. Wyniki badania przedstawia się w postaci wykresów osiadania pala w funkcji obciążenia i czasu.

##### **5.10.7. Dokumentacja badań nośności pali w terenie**

Dokumentacja badań nośności pali winna zawierać:

– plan sytuacyjny z naniesioną siatką palowania i z zaznaczeniem pali próbnie obciążonych oraz naniesioną siatką badawczych otworów wiertniczych i sondowań,

- przekroje geotechniczne z naniesionym położeniem badanych pali i rzędnymi ich głowic i podstaw, opis techniczny budowli i poszczególnych badanych pali,
- dzienniki wbijania pali próbnych,
- zestawienie wyników pomiarów wstępnych, obejmujących rzędne głowicy pała przed przystąpieniem do obciążeń próbnych i wskazanie czujników (początkowe),
- protokół próbnego obciążenia pali,
- dziennik osiadania (podnoszenia) pała,
- wykres osiadania (podnoszenia, przesunięcia) pała w funkcji obciążenia i w funkcji czasu.

#### **5.10.8. Analiza wyników**

Po wykonaniu próbnego obciążenia pali należy dokonać analizy wyników, ocenić przydatność i jakość pali badanych i ewentualnych pali kotwiących oraz wpływ badań na pozostałe pale przewidziane do instalacji.

## **6. KONTROLA JAKOŚCI ROBÓT**

### **6.1. OGÓLNE WYMAGANIA DOTYCZĄCE KONTROLI JAKOŚCI ROBÓT**

Ogólne zasady kontroli jakości robót podano w D-M.00.00.00. "Wymagania ogólne"

Badania należy wykonywać zgodnie z normami podanymi w niniejszym STWiORB.

Badania i pomiary dzielą się na:

- badania i pomiary Wykonawcy – w ramach własnego nadzoru
- badania i pomiary kontrolne – w ramach nadzoru Zamawiającego.

W uzasadnionych przypadkach w ramach badań i pomiarów kontrolnych dopuszcza się wykonanie badań i pomiarów kontrolnych dodatkowych i/lub badań i pomiarów arbitrażowych.

Badania obejmują:

- pobranie próbek,
- zapakowanie próbek do wysyłki,
- transport próbek z miejsca pobrania do placówki wykonującej badania,
- przeprowadzenie badania,
- sprawozdanie z badań.

Pomiary obejmują terenową weryfikację zrealizowanych robót.

### **6.2. BADANIA I POMIARY WYKONAWCY**

Wykonawca jest zobowiązany do przeprowadzania na bieżąco badań i pomiarów w celu sprawdzania czy jakość wykonanych Robót jest zgodna z postawionymi wymaganiami.

Badania i pomiary powinny być wykonywane z niezbędną starannością, zgodnie z obowiązującymi przepisami i w wymaganym zakresie. Badania i pomiary Wykonawca powinien wykonywać z częstotliwością gwarantującą zachowanie wymagań dotyczących jakości robót, lecz nie rzadziej niż wskazano to w STWiORB. Wyniki badań będą dokumentowane i archiwizowane przez Wykonawcę. Wyniki badań Wykonawca jest zobowiązany przekazywać Inżynierowi/Inspektorowi Nadzoru.

Zakres badań i pomiarów Wykonawcy powinien być:

- nie mniejszy niż wskazano w nim określony w Zakładowej Kontroli Produkcji dla dostarczanych na budowę materiałów,
- nie mniejszy niż zakres i częstotliwość badań i pomiarów kontrolnych określony w niniejszym STWiORB.

### **6.3. BADANIA I POMIARY KONTROLNE**

Badania i pomiary kontrolne są zlecane przez Inżyniera/Inspektora Nadzoru, a których celem jest sprawdzenie, czy jakość zastosowanych materiałów oraz zakończonych robót spełniają wymagania określone w kontrakcie.

Pobieraniem próbek, wykonaniem badań i pomiarów na miejscu budowy zajmuje się Laboratorium Zamawiającego/Inżynier/Inspektor Nadzoru przy udziale lub po poinformowaniu przedstawicieli Wykonawcy. Zamawiający decyduje o wyborze Laboratorium Zamawiającego.

### **6.4. BADANIA I POMIARY KONTROLNE DODATKOWE**

W wypadku uznania, że jeden z wyników badań lub pomiarów kontrolnych nie jest reprezentatywny dla ocenianego odcinka budowy, strony kontraktu mogą wystąpić o przeprowadzenia badań lub pomiarów kontrolnych dodatkowych. Badania kontrolne dodatkowe są wykonywane przez Laboratorium Zamawiającego.

Strony Kontraktu decydują wspólnie o miejscach pobierania próbek i wyznaczeniu odcinków częściowych ocenianego odcinka budowy tzn. dziennej działki roboczej. Jeżeli odcinek częściowy przyporządkowany do badań kontrolnych nie może być jednoznacznie i zgodnie wyznaczony, to odcinek ten nie powinien być mniejszy niż 20% ocenianego odcinka budowy.

### **6.5. BADANIA I POMIARY ARBITRAŻOWE**

Badania i pomiary arbitrażowe są powtórzeniem badań lub pomiarów kontrolnych i/lub kontrolnych dodatkowych, co do których istnieją uzasadnione wątpliwości ze strony Inżyniera/Inspektora Nadzoru, Zamawiającego lub Wykonawcy (np. na podstawie własnych badań).

Badania i pomiary arbitrażowe wykonuje się na wniosek strony kontraktu. Badania i pomiary arbitrażowe wykonuje bezstronne, akredytowane laboratorium (w tym inne laboratorium GDDKiA), które nie wykonywało badań lub pomiarów kontrolnych, przy udziale lub po poinformowaniu przedstawicieli stron.

W przypadku wniosku Wykonawcy zgodę na przeprowadzenie badań i pomiarów arbitrażowych wyraża Inżynier/Inspektor Nadzoru po wcześniejszej analizie zasadności wniosku. Zamawiający akceptuje laboratorium, które przeprowadzi badania lub pomiary arbitrażowe.

## **6.6. INFORMACJE PORZĄDKOWE**

Każdy oddzielny odcinek wzmocnienia podłoża wskazany w Dokumentacji Projektowej podlega odrębnej kontroli w pełnym zakresie. Wszystkie dokumenty oraz wyniki badań Wykonawca przedstawia Inżynierowi/ Inspektorowi Nadzoru do akceptacji.

Na wniosek Inżyniera/Inspektora Nadzoru, badania pali oraz analizę i opracowanie wyników, może wykonać wyspecjalizowana jednostka badawcza niezależna od Wykonawcy robót.

Wykonawca obiektu zobowiązany jest do współpracy z tą jednostką w zakresie wykonania prac związanych z montażem i demontażem urządzeń badawczych, pomostów roboczych, dostępu do pali itp.

## **6.7. KONTROLA WBICIA PALI ŻELBETOWYCH PREFABRYKOWANYCH**

Jakość robót palowych ocenia się na podstawie:

- obserwacji przebiegu ich wykonania,
- zgodności z Dokumentacją Projektową, WWIORB i zaakceptowanym sposobem wykonania,
- zapisów w dzienniku wbijania pali i ewentualnych zapisów w dzienniku budowy,
- zgodności wbudowanych materiałów, wyników pomiarów geodezyjnych, wyników badań rutynowych i dodatkowych badań zleconych przez Inżyniera/Inspektora nadzoru oraz na podstawie próbnego obciążenia,
- dokumentów potwierdzających dopuszczenie do obrotu na podstawie ustawy z dnia 16 kwietnia 2004 r. o wyrobach budowlanych (Dz. U. nr 92, poz. 881 z 2004r) wraz z nowelizacjami, a także na podstawie przepisów wykonawczych do tej ustawy,
- wyniki pomiarów geodezyjnych wykonywanych przez służbę geodezyjną wykonawcy i sprawdzonych przez służbę geodezyjną Nadzoru,
- wyników badań zleconych przez Inżyniera/Inspektora nadzoru.

Wszystkie dokumenty stanowiące podstawę oceny robót powinny być przedłożone do odbioru robót oraz przechowywane przez co najmniej 5 lat po zakończeniu robót, a wskazane przez Inżyniera/Inspektora nadzoru powinny być dołączone do dokumentacji odbiorczej (archiwalnej) obiektu. Zaleca się aby takimi dokumentami były metryki pali.

Całość robót związanych z wykonaniem wzmocnienia podłoża palami wbijanymi należy dokumentować. Wykonawca na bieżąco winien rejestrować wszystkie niezbędne dane dotyczące wykonania robót i umieszczać je w dzienniku wbijania pali. Załącznikiem do tego dziennika powinien być szkic rzeczywistego rozmieszczenia pali oraz metryki pali. Dienne zestawienia zbiorcze wykonanych pali muszą być na bieżąco potwierdzane przez Inżyniera/Inspektora nadzoru.

Wzór dziennika wbijania pali podaje norma PN-B-02482. Należy w nim notować m.in.:

- wyniki pomiarów wpędów pali;
- rzędne do których doprowadzone zostały spody pali;
- odchylenia od kierunku projektowego.

Dopuszcza się inną formę graficzną dokumentowania robót, zaproponowaną przez wykonawcę robót palowych lecz przedłożoną Inżynierowi/Inspektorowi nadzoru do zatwierdzenia (np. w oparciu o pkt. 10 normy PN-EN 12699). Wypełnione treścią dokumenty powinny być datowane i potwierdzone podpisami osób uczestniczących w procesie wykonawczym: bezpośrednio (brygadzysta, mistrz), kierującą (np. Kierownik Robót) oraz kontrolującą (np. Inspektor Nadzoru).

Sprawdzanie oddziaływania robót na sąsiednie obiekty budowlane i infrastrukturę polega na monitorowaniu zasięgu rozprzestrzeniania się drgań, efektywności zastosowanych przez Wykonawcę niezbędnych zabezpieczeń oraz porównaniu stanu tych obiektów po wykonaniu robót ze zinwentaryzowanym ich stanem technicznym poprzedzającym roboty.

## **6.8. KONTROLA WYKONANIA PRÓBNEGO OBCIĄŻENIA**

Kontrola polega na sprawdzeniu zgodności przebiegu próbnego obciążenia z Projektem próbnego obciążenia i wymaganiami niniejszych WWIORB pod względem:

- jakości użytych materiałów,
- jakości użytego sprzętu do wywołania sił, jakości sprzętu pomiarowego,
- prawidłowości przeprowadzenia próbnego obciążenia, prawidłowości przeprowadzenia pomiarów,
- kompletności wypełnienia wszystkich wymaganych dokumentów.

## **7. OBMIAŁ ROBÓT**

Ogólne zasady obmiaru robót podano w D-M-00.00.00 „Wymagania ogólne” pkt 7.

Jednostką obmiaru jest 1 m (metr) pala prefabrykowanego wprowadzonego w grunt zgodnie z STWiORB i projektem wykonawczym lub/i projektem próbnego obciążenia.

Płaci się za:

- materiał – za całkowitą długość prefabrykatu palowego dostarczonego na budowę zgodnie z projektem wykonawczym/projektem próbnego obciążenia oraz
- wbijanie – za rzeczywistą głębokość wbijania liczoną od spodu pala do poziomu platformy roboczej.

O ile w dokumentacji projektowej nie określono inaczej za pal wprowadzony w grunt zgodnie z projektem i STWiORB uznaje się:

- pal który osiągnął projektowaną rzędną wbicia stopy lub
- pal o wymaganej nośności niezależnie od poziomu wbicia stopy pala, długości obciążenia lub/i rozkucia pala.

## **8. ODBIÓR ROBÓT**

### **8.1. OGÓLNE ZASADY ODBIORU ROBÓT**

Ogólne zasady odbioru robót podano w STWiORB D-M 00.00.00 „Wymagania Ogólne”.

Roboty uznaje się za wykonane zgodnie z Dokumentacją Projektową, STWiORB i wymaganiami Inżyniera/Inspektora Nadzoru, jeżeli wszystkie pomiary i badania wg pkt. 6 niniejszych WWIORB oraz próbné obciążenia dały wyniki pozytywne.

Do odbioru ostatecznego uwzględniane są wyniki badań i pomiarów kontrolnych, badań i pomiarów kontrolnych dodatkowych oraz badań i pomiarów arbitrażowych do wyznaczonych odcinków częściowych.

## **8.2. ODBIÓR ROBÓT ZANIKAJĄCYCH LUB ULEGAJĄCYCH ZAKRYCIU**

Odbiór tych robót powinien być zgodny z wymaganiami punktu 8.2 WWIORB DM-00.00.00 "Wymagania Ogólne" oraz niniejszych STWiORB.

Gotowość danej części robót do odbioru zgłasza Wykonawca wpisem do Dziennika Budowy i jednocześnie powiadomieniem Inżyniera/Inspektora Nadzoru. Odbiór będzie przeprowadzony niezwłocznie, nie później jednak niż w ciągu 3 dni od daty zgłoszenia wpisem do Dziennika Budowy i powiadomienia o tym fakcie Inżyniera/Inspektora Nadzoru.

Jakość i ilość robót ulegających zakryciu ocenia Inżynier/Inspektor Nadzoru na podstawie dokumentów zawierających komplet wyników badań laboratoryjnych i w oparciu o przeprowadzone pomiary.

## **8.3. ODBIÓR CZĘŚCIOWY**

Odbiór częściowy polega na ocenie ilości i jakości wykonanych części robót. Odbioru częściowego robót dokonuje się wg zasad jak przy odbiorze ostatecznym robót. Odbioru robót dokonuje Inżynier/Inspektor Nadzoru.

## **8.4. ODBIÓR OSTATECZNY**

Roboty objęte niniejszymi STWiORB podlegają odbiorowi na zasadzie robót zanikających i ulegających zakryciu, który jest dokonywany na podstawie wyników pomiarów, badań i oceny wizualnej.

Do odbioru Wykonawca przedstawia wszystkie dokumenty z bieżącej kontroli jakości robót oraz Dokumentację Projektową z naniesionymi zmianami i uzupełnieniami dokonanymi w trakcie robót (dokumentację powykonawczą).

Podstawą odbioru ostatecznego jest pisemne stwierdzenie przez Inspektora Nadzoru w Dzienniku Budowy zakończenia wszystkich robót związanych z niniejszymi STWiORB, a także spełnienie wymagań określonych w dokumentacji projektowej i niniejszych STWiORB. Do odbioru końcowego robót Wykonawca musi przedstawić:

- Dokumentację Powykonawczą z naniesionymi zmianami i uzupełnieniami dokonanymi w trakcie robót,
- Wyniki pomiarów geodezyjnych wykonywanych przez służbę geodezyjną Wykonawcy i sprawdzonych przez służbę geodezyjną Inżyniera,
- Zbiórce zestawienie wszystkich wykonanych pali, obejmujące: datę wykonania, numer pala, długość,
- Dokumenty potwierdzające dopuszczenie do obrotu na podstawie ustawy z dnia 16 kwietnia 2004 r. o wyrobach budowlanych (Dz. U. nr 92, poz. 881 z 2004r) wraz z nowelizacjami, a także na podstawie przepisów wykonawczych do tej ustawy,
- Wyniki badań zleconych przez Inżyniera/Inspektora nadzoru,
- Wyniki próbných obciążeń pali,
- Inne dokumenty zażądane przez Inżyniera/Inspektora Nadzoru.

## **8.5. ZASADY POSTĘPOWANIA Z WADLIWIE WYKONANYMI ROBOTAMI**

Jeżeli wystąpią wyniki negatywne dla materiałów i robót (nie spełniające wymagań określonych w STWiORB i opracowanych na ich podstawie STWiORB), to Inżynier/Inspektor Nadzoru/Zamawiający wydaje Wykonawcy polecenie przedstawienia programu naprawczego, chyba że na wniosek jednej ze stron kontraktu zostaną wykonane badania lub pomiary arbitrażowe (zgodnie z pkt. 6.5 niniejszego STWiORB), a ich wyniki będą pozytywne. Wykonawca w programie tym jest zobowiązany dokonać oceny wpływu na trwałość, przedstawić sposób naprawienia wady lub wnioskować o zredukowanie ceny kontraktowej.

Na zastosowanie programu naprawczego wyraża zgodę Inżynier/Inspektor Nadzoru/Zamawiający.

W przypadku braku zgody Inżyniera/Inspektora Nadzoru/Zamawiającego na zastosowanie programu naprawczego wszystkie materiały i roboty nie spełniające wymagań podanych w odpowiednich punktach STWiORB zostaną odrzucone. Wykonawca wymieni materiały na właściwe i wykona prawidłowo roboty na własny koszt.

Jeżeli wymiana materiałów niespełniających wymagań lub wadliwie wykonane roboty spowodują szkodę w innych, prawidłowo wykonanych robotach, to również te roboty powinny być ponownie wykonane przez Wykonawcę na jego koszt.

## **9. PODSTAWA PŁATNOŚCI**

Ogólne ustalenia dotyczące podstawy płatności podano w DM.00.00.00 „Wymagania ogólne” pkt 9.

Cena wykonania 1 mb pala uwzględnia:

- składniki ceny jednostkowej określone w DM.00.00.00, pkt. 9.1.;
- opracowanie Projektów Technologii i Organizacji Robót oraz Programów Zapewnienia Jakości,
- prace przygotowawcze i geodezyjne,
- roboty pomiarowe mające na celu wyznaczenie lokalizacji oraz projektowanego poziomu głowic poszczególnych pali
- opracowanie wymaganych projektów technologicznych,
- opracowanie projektu wykonawczego palowania
- wykonanie dróg technologicznych i platform roboczych dla ustawienia urządzeń wiercących,
- zabezpieczenie instalacji na powierzchni ziemi i urządzeń podziemnych,
- zakup, transport, składowanie materiałów i wszystkich czynników produkcji koniecznych do wykonania robót,
- wykonanie sondowań na głębokość i w ilości określonej w Dokumentacji Projektowej,

- sprowadzenie, montaż i demontaż sprzętu do wbijania pali wraz z przemieszczeniem na placu budowy,
- przygotowanie i wbicie pali docelowych wraz z rozkuciem głowicy, wycięciem na długości rozkucia spirali zbrojeniowej;
- prowadzenie dziennika palowania;
- roboty pomiarowe mające na celu określenie lokalizacji i poziomu głowic wykonanych pali;
- oczyszczenie sprzętu i miejsca Robót,
- zebranie gruzu betonowego (gruz jest własnością Wykonawcy) oraz koszt jego utylizacji
- prowadzenie metryki pali,
- montaż, demontaż i przemieszczenie w obrębie budowy sprzętu do wbijania pali i urządzeń towarzyszących, oraz wykonanie i demontaż niezbędnych pomostów, dróg technologicznych (montażowych), placów składowych z ich późniejszą rozbiórką,
- opracowanie dokumentacji odbiorowej,
- wykonanie wszystkich niezbędnych prób, pomiarów i badań,
- inwentaryzacja geodezyjna głowic pali z oznaczeniem różnic w stosunku do projektu,
- koszt utrzymania czystości na terenie na drogach w związku z transportem gruzu,
- koszt uporządkowania i rekultywacji terenu,
- dostosowanie robót do faktycznych warunków gruntowo-wodnych,
- inwentaryzację stanu technicznego budynków, budowli oraz obiektów infrastruktury sąsiadujących z terenem robót a będących w zasięgu drgań powstałych w trakcie wbijania pali,
- prace zabezpieczające przed wpływem drgań powstałych w trakcie wbijania pali,
- monitoring drgań oraz bieżącą kontrolę budynków, budowli oraz obiektów infrastruktury sąsiadujących z terenem robót,
- wszelkie inne czynności związane z prawidłowym wykonaniem robót zgodnie z wymaganiami niniejszych STWiORB.

W cenie jednostkowej należy uwzględnić ewentualne dodatkowe zakresy wzmocnień, wynikające z lokalizacji dróg technologicznych, technologii budowy itp. W przypadku, gdy poziom wzmocnienia podłoża wykonany będzie niżej, niż jest to określone w Dokumentacji Projektowej (Projekt Wykonawczy), to Wykonawca uzupełni grunt do tego poziomu bez dodatkowej zapłaty.

Cena wykonania robót określonych niniejszymi STWiORB obejmuje:

- roboty tymczasowe, które są potrzebne do wykonania robót podstawowych, ale nie są przekazywane Zamawiającemu i są usuwane po wykonaniu robót podstawowych,
- prace towarzyszące, które są niezbędne do wykonania robót podstawowych, niezaliczane do robót tymczasowych, jak geodezyjne wytyczenie robót itd.

## **10. PRZEPISY ZWIĄZANE**

### **10.1. NORMY**

1. PN-EN 206+A1:2016 Beton. Wymagania, właściwości, produkcja i zgodność
2. PN-B-06250 Beton zwykły
3. PN-EN 12699 Wykonawstwo specjalnych robót geotechnicznych Pale przemieszczeniowe.
4. PN-EN 12794 Prefabrykaty z betonu. Pale fundamentowe.
5. PN-B-02482 Fundamenty budowlane. Nośność pali i fundamentów palowych.
6. PN-EN 1997-1 Eurokod 7 – Projektowanie geotechniczne – Część 1: Zasady ogólne
7. PN-B-04493 Grunty budowlane. Oznaczenie kapilarności biernej.
8. PN-B-04481 Grunty budowlane. Badania próbek gruntu.
9. PN-B-06050 Roboty ziemne budowlane. Wymagania w zakresie wykonywania i badania przy odbiorze.

### **10.2. INNE DOKUMENTY**

1. Wytyczne wzmocnienia podłoża gruntowego w budownictwie drogowym. IBDiM. Warszawa 2002.
2. Instrukcja badań podłoża gruntowego budowli drogowych i mostowych – GDDP – 1997

## **M.11.04.01 WYKONANIE ŚCIANKI SZCZELNEJ Z GRODZIC STAŁOWYCH**

## 1. WSTĘP

### 1.1. PRZEDMIOT STWiORB

Przedmiotem niniejszej Specyfikacji Technicznej Wykonania i Odbioru Robót Budowlanych są wymagania dotyczące wykonania i odbioru ścianki szczelnej z grodzic stalowych.

### 1.2. ZAKRES STOSOWANIA STWiORB

Specyfikacja Techniczna Wykonania i Odbioru Robót Budowlanych jest stosowana jako dokument przetargowy i kontraktowy przy zlecaniu i realizacji robót wymienionych w punkcie 1.1.

### 1.3. ZAKRES ROBÓT OBJĘTYCH STWiORB

Ustalenia zawarte w niniejszej STWiORB dotyczą zasad wykonania i odbioru robót związanych z pograżaniem/wyrywaniem ścianek szczelnych z grodzic stalowych zgodnie z Dokumentacją Projektową Zamawiającego lub/i Wykonawcy.

STWiORB swoim zakresem obejmuje:

- prace przygotowawcze, pomiarowe i porządkowe;
- zakup i transport grodzic stalowych w miejsce wbudowania;
- wytyczenie osi projektowanej ścianki w terenie;
- wykonanie pali stalowych zgodnie z dokumentacją projektową,
- wykonanie i rozbiorę niezbędnych zabezpieczeń;
- wykonanie platform roboczych i startowych\*;
- montaż i demontaż konstrukcji pomocniczych;
- kotwienie grodzic zgodnie z dokumentacją projektową
- uprzątnięcie terenu po zakończeniu robót;
- pograżanie/wyrywanie grodzic stalowych,
- zabezpieczenie antykorozyjne grodzic stalowych.

\* platforma startowa do rozpoczęcia instalacji ścianki o ile Dokumentacja Projektowa przewiduje stosowanie bezwibracyjnej metody instalacji ścianki, dla której konieczne jest wykonanie platformy startowej.

Roboty nie objęte niniejszą STWiORB należy realizować zgodnie z wymaganiami zawartymi w Dokumentacji Projektowej.

### 1.4. OKREŚLENIA PODSTAWOWE

Określenia podane w niniejszej STWiORB są zgodne z odpowiednimi Polskimi Normami i warunkami kontraktu lub/i podanymi w STWiORB DM.00.00.00. “Wymagania Ogólne”.

- 1.4.1. Zakotwienie - system zakotwienia ścianki szczelnej, np. zakotwienie z płyt lub ścian kotwiących łącznie ze ściągami, kotwami wkręcarnymi i skalnymi, zapuszczanymi kotwami gruntowymi, pale kotwiące oraz zakotwienia w postaci bryły zainiektowanej lub rozpartej.
- 1.4.2. Konstrukcje pomocnicze - wszystkie konstrukcje potrzebne do bezpiecznego wykonywania ścianek szczelnych.
- 1.4.3. Podparcie - Zestaw kleszczy i rozpór do podparcia konstrukcji.
- 1.4.4. Kombinowana ścianka szczelna - Ścianka szczelna złożona z elementów nośnych i uzupełniających. Elementami nośnymi mogą być stalowe rury, belki lub pale skrzyniowe. Elementami uzupełniającymi są stalowe grodzice korytkowe lub zetowe.
- 1.4.5. Doświadczenia porównywalne - Udokumentowane lub inne jasno określone informacje dotyczące warunków gruntowych oraz warunków wykonawstwa, odniesione do podobnych rodzajów gruntów i skał, dla których spodziewane są podobne oddziaływania. Doświadczenia miejscowe uważane są za szczególnie przydatne.
- 1.4.6. Poduszka - Tworzywo wypełniające ściśle wnękę kołpaku, które łagodzi siłę uderzenia spadającego młotka na kołpak i głowicę brusa (grodzicy)
- 1.4.7. Rozejście zamków - Rozerwanie się zamka podczas zagłębiania grodzicy.
- 1.4.8. Wskaźnik rozejścia zamków - Urządzenie do określenia, czy połączenia zamków sąsiednich grodzic podczas zagłębiania są między sobą szczepione całkowicie
- 1.4.9. Kołpak - Urządzenie osadzone na głowicy brusa (grodzicy), które rozdziela uderzenie młota równomiernie na brusy zapobiegając dzięki temu uszkodzeniom głowicy brusa.
- 1.4.10. Zagłębianie - Działanie pozwalające na wprowadzenie brusa do wymaganej głębokości w grunt. Zagłębianie bardzo często jest też nazywane pograżaniem.
- 1.4.11. Metoda zagłębiania - Wszystkie metody zagłębiania, takie jak: pograżanie ciągle pojedynczych elementów od razu na projektowaną głębokość, pograżanie panelowe lub naprzemienne, pograżanie etapowe za pomocą wbijania, wibrowania, wciskania lub kombinacja tych metod.
- 1.4.12. Wspomaganie zagłębiania - Metoda mająca na celu zmniejszenie oporu zagłębiania podczas zagłębiania, np. wpłukiwanie lub wstępne rozwiercanie.
- 1.4.13. Nakładka - Płyta stalowa, która łączy razem dwa odcinki grodzic
- 1.4.14. Rama prowadząca - Rama składająca się z jednej lub kilku sztywnych belek prowadnicowych, zwykle ze stali lub drewna, stosowana w celu pozycjonowania brusa podczas ustawiania i utrzymywania osiowości brusów w czasie łączenia i zagłębiania.
- 1.4.15. Młot - Część wyposażenia kafara, zapewniająca poprzez energię uderzenia zagłębienie brusa do określonej głębokości. Młotem jest też bardzo często nazywane urządzenie do wbijania grodzic w grunt.

- 1.4.16. Prowadnica - Dźwigar lub podobny element zamocowany do wieży w celu prowadzenia brusa i młota (lub wibratora) podczas zagłębiania
- 1.4.17. Kierownica - Urządzenie kierujące łączące kołpak lub/i młot z prowadnicą
- 1.4.18. System prowadzący - Kompletny układ do prowadzenia brusa i młota (lub wibratora) podczas zagłębiania
- 1.4.19. Bolec kotwiący - Pręt wystający z podstawy grodzicy używany do połączenia grodzicy z podłożem skalnym
- 1.4.20. Kotwa wkręcana - Pręt zakończony gwintowanym ostrzem, który jako element kotwiący zostaje wkręcany w naturalne podłoże za grodzicami
- 1.4.21. Szakla - Osprzęt do podnoszenia grodziec z podłoża i ustawiania ich w pozycji pionowej.
- 1.4.22. Brus (grodzica) - Jednostkowy element ścianki szczelnej (pojedyncza, zespolona podwójna bądź wieloprofilowa).
- 1.4.23. Ścianka szczelna - Ściana ciągła składająca się z brusów. W przypadku stalowych grodziec ciągłość ścianki zapewniona jest poprzez wzajemne połączenie zamków, spasowanie podłużnych wypustów lub poprzez specjalne łączniki.
- 1.4.24. Konstrukcja ścianki szczelnej - Konstrukcja, do podtrzymania gruntu i wody, składająca się z brusów, gruntu i skały, zakotwień, podparć i kleszczy.
- 1.4.25. Kontrola na placu budowy - Kontrola na placu budowy i w jego otoczeniu.
- 1.4.26. Badanie terenowe - Badania geotechniczne na terenie budowy i w jego sąsiedztwie.
- 1.4.27. Przesuw - Względne przemieszczenie między zamkami sąsiednich grodziec w kierunku podłużnym.
- 1.4.28. Rozpora - Podłużny element ściskany, zwykle ze stali, drewna lub żelbetu, do podparcia ścianki szczelnej najczęściej połączony z kleszczami.
- 1.4.29. Szablon - Specjalny rodzaj ram prowadzących używanych do ustawiania zakrzywionych lub załamanych w planie ścianek szczelnych. Często stanowią one platformę roboczą lub pomost dojściowy przy prowadzonych robotach kafarowych.
- 1.4.30. Nanizacz - Urządzenie zamocowane w podstawie grodzicy w celu naprowadzenia grodzicy na zamek grodzicy wcześniej umieszczonej w ramie prowadzącej
- 1.4.31. Wibrator - Urządzenie służące do zagłębiania i wrywania brusów oraz elementów nośnych i uzupełniających kombinowanych ścianek szczelnych.
- 1.4.32. Prasa hydrauliczna - Urządzenie służące do statycznego zagłębiania lub wrywania brusów oraz elementów nośnych i uzupełniających kombinowanych ścianek szczelnych metodą bezwibracyjną przy wykorzystaniu siłowników hydraulicznych, a w przypadku gdy zastosowane urządzenie do statycznego zagłębiania brusów tego wymaga, przy wykorzystaniu zainstalowanych wcześniej brusów lub elementów startowych.
- 1.4.33. Kleszcze - Pozioma belka, zwykle stalowa lub żelbetowa, przymocowana do ścianki szczelnej i połączona z zakotwieniem lub rozporami, stosowana w celu równomiernego rozłożenia działających sił na całą ściankę szczelną.
- 1.4.34. Monitorowanie - Prowadzenie obserwacji w ramach kontroli jakości technicznej procesu zagłębiania.
- 1.4.35. Nadzór - Aktywna funkcja w nadzorowaniu i kierowaniu wykonaniem konstrukcji ścianki szczelnej.

## **1.5. OGÓLNE WYMAGANIA DOTYCZĄCE ROBÓT**

Ogólne wymagania dotyczące prowadzenia robót podano w warunkach kontraktu lub/i DM.00.00.00. “Wymagania Ogólne”.

Wykonawca jest odpowiedzialny za jakość wykonania robót oraz za ich zgodność z Dokumentacją Projektową, Polskimi Normami, niniejszą STWiORB oraz poleceniami Nadzoru.

## **1.6. WYMAGANIA SZCZEGÓŁOWE DLA PROJEKTU TECHNOLOGICZNEGO POGRAŻANIA GRODZIC**

Roboty należy prowadzić na podstawie zatwierdzonego Projektu Technologicznego Pograżania Grodziec, który powinien zawierać następujące informacje ogólne:

- plan sytuacyjny z zaznaczonymi drogami dojazdowymi oraz możliwymi utrudnieniami;
- ograniczenia dotyczące dowozu sprzętu lub/i materiałów;
- lokalizację reperów na terenie lub w sąsiedztwie budowy wraz z opisem wysokościowym;
- lokalizację wszystkich instalacji podziemnych (np. elektrycznych, telekomunikacyjnych, gazowych, wodociągowych, kanalizacyjnych) i nadziemnych oraz sąsiadujących budynków i budowli wraz z określeniem podatności na uszkodzenia w trakcie prowadzenia robót;
- opis rodzaju i parametrów/stanu gruntów, uwarstwienia podłoża na całym obszarze budowy oraz występowania i poziomów wód gruntowych;
- możliwość występowania kamieni, głazów lub innych przeszkód naturalnych i sztucznych w gruncie (np. starych fundamentów, kotew gruntowych, elementów ochrony katodowej, itp.);
- możliwość przyczepiania się gruntów spoistych do brusów w trakcie ew. wrywania ścianek;
- ograniczenia poziomu hałasu i drgań;
- ograniczenia dotyczące metody zagłębiania ścianki oraz metody wspomagającej, z uwzględnieniem bliskości terenów mieszkaniowych, budynków, sieci itp.;
- wymagania określające współczynnik przepuszczalności ścianki szczelnej w odniesieniu do wody i innych cieczy (w razie zabezpieczania wykopu);
- w przypadku konstrukcji stykających się z wodą: poziom wody i jego zmiany (amplituda, częstość zmian wraz z ich przyczyną, np. opróżnienie zbiornika piętrzącego, pływy, itp.);
- dane dotyczące możliwych zanieczyszczeń gruntów.
- osie projektowanej ścianki szczelnej;
- rozmieszczenie, rodzaj, długości i gatunek stali grodziec;
- projektowane rzędne korony i spodu ściany;
- sposób zabezpieczenia przed korozją lub system konserwujący, jeżeli były takie wymagania w dokumentacji



projektowej;

- informacje, czy konieczne jest zespawanie zamków dla przenoszenia obciążenia ścinającego w kierunku podłużnym;
- różne etapy wykonania konstrukcji ścianki szczelnej.
- porównywalne doświadczenia z robót przeprowadzonych na terenach przyległych lub z robót podobnych przeprowadzonych w podobnych warunkach;
- stan istniejących budowli, konstrukcji i instalacji zlokalizowanych na terenach przyległych wraz z określeniem rodzaju i głębokości posadowienia;
- dane dotyczące niesprzyjających warunków pogodowych (np. silne wiatry i ich częstotliwość);
- silne przemarzanie gruntu wówczas, gdy może prowadzić do przekroczenia naprężeń w elementach ścianki szczelnej.
- jakość spawania, jeżeli występuje;
- metoda zaryglowania zamków;
- metodę cięcia elementów stalowych;
- metodę wspomagania zagłębiania bruzd i głębokość do której może być zastosowana;
- kształt buta oraz innych zabiegów wymaganych dla zabezpieczenia ostrza grodzicy w podłożu skalnym, jeżeli występuje podłoże skalne;
- jakość zasypu gruntowego lub/i metoda jego wykonywania;
- wstępne sprzężenie rozpór lub zakotwień w celu zmniejszenia przemieszczeń gruntu za ścianką szczelną;
- ograniczenia czasowe podczas krytycznych etapów wykonawstwa;
- metody i poziomy obniżania zwierciadła wody gruntowej;
- typ, rodzaj i metoda nakładania powłok na elementy stalowe;
- metody ochrony katodowej;
- wzajemna zgodność między materiałami uszczelniającymi zamki i powłokami ochronnymi;
- specjalne wymagania dotyczące przepuszczalności lub szczelności stalowych ścianek szczelnych;
- metoda zabezpieczająca położenie podstawy grodzicy podczas wykonywania przyległego wykopu w podłożu skalnym;
- wpływ wyrywania bruzd na wytworzenie połączeń hydraulicznych między warstwami gruntów mających różne poziomy wodonośne;

Jeżeli w sąsiedztwie placu budowy znajdują się obiekty, które mogą znajdować się w strefie oddziaływania na nie wibracji i hałasu wywołanych przez sprzęt budowlany w trakcie pograżania grodzic to projekt technologiczny powinien zawierać następujące informacje:

- zasięgi stref oddziaływania sprzętu do pograżania grodzic;
- wpływ pograżania i wyrywania bruzd na sąsiednie budynki, instalacje i urządzenia, na osiadanie powierzchni gruntu
- informacje o stanie technicznym i typie konstrukcji obiektów znajdujących się w strefie tych oddziaływań,
- zalecenia co do prowadzenia pomiaru drgań na tych obiektach i rozmieszczeniu punktów pomiarowych oraz co do maksymalnych dopuszczalnych wartości przyspieszeń mierzonych na obiektach.

Natomiast jeżeli w sąsiedztwie placu budowy znajdują się obiekty znajdujące się w zasięgu stref oddziaływania wykopu to projekt technologiczny powinien zawierać następujące informacje:

- zasięgi stref oddziaływania wykopu,
- informacje o stanie technicznym i typie konstrukcji obiektów znajdujących się w strefie tych oddziaływań,
- zalecenia co do montażu reperów, plomb i piezometrów przed wykonaniem wykopu,
- zalecenia co do częstotliwości wykonywania pomiarów geodezyjnych, badania stanu plomb i sprawdzania wahań poziomu wody gruntowej,
- zalecenia co do ewentualnego wzmocnienia konstrukcji, fundamentów, podłoża gruntowego pod sąsiadującymi z wykopem obiektami.

**UWAGA! Ze względu na przebijanie się przez warstwy wodonośne należy odpowiednio zabezpieczyć prace przed wytyrkami i penetracją wody.**

## **2. MATERIAŁY**

### **2.1. OGÓLNE WYMAGANIA DOTYCZĄCE ROBÓT**

Ogólne wymagania dotyczące materiałów podano w warunkach kontraktu lub/i DM.00.00.00. “Wymagania Ogólne”.

### **2.2. WYMAGANIA SZCZEGÓŁOWE DOTYCZĄCE MATERIAŁÓW**

Materiały stosowane do wykonania stalowych ścianek szczelnych to grodzice stalowe ze stali o gatunku zgodnym z Dokumentacją Projektową.

Należy stosować materiały, które są oznakowane CE lub B, dla których Wykonawca przedstawi deklarację zgodności z Polską Normą, normą zharmonizowaną, aprobatą techniczną wydaną przez IBDiM lub europejską aprobatą techniczną.

### **2.3. GRODZICE STALOWE**

Do wykonania stalowej ścianki szczelnej należy użyć nowych grodzic stalowych zgodnych z wymaganiami Dokumentacji Projektowej.

Materiały do kotew, ich typ i rodzaj muszą być zgodne z dokumentacją projektową.

Wszystkie materiały i wyroby nie wymienione w niniejszej STWiORB, a przewidziane do wykorzystania w trakcie realizacji robót powinny posiadać deklarację zgodności z Polską Normą lub Aprobata Techniczną oraz być zgodne z wymaganiami Dokumentacji Projektowej.

#### Zabezpieczenie antykorozyjne

Wymagane zabezpieczenie antykorozyjne grodzic wymagane farbami epoksydowo-poliuretanowymi– klasa korozyjności C3, okres trwałości VH (bardzo długi- 25 lat.). Kolor do ustalenia z Zamawiającym (jednolity z kolorem grodzic winylowych).

### 3. SPRZĘT

Ogólne wymagania dotyczące sprzętu podano w warunkach kontraktu lub/i DM.00.00.00. “Wymagania Ogólne” oraz w Polskiej Normie.

Roboty powinny być wykonane specjalistycznym sprzętem do pograżania/wyrywania grodzic (wibromłotów, urządzeń hydraulicznych do statycznego wciskania grodzic) zgodnym z wymaganiami Dokumentacji Projektowej oraz zaakceptowanym przez Inżyniera.

Zaleca się wykonanie robót metodą wciskania w celu ograniczenia wpływu na otaczające środowisko.

### 4. TRANSPORT

Wymagania ogólne dotyczące sprzętu podano w warunkach kontraktu lub/i DM.00.00.00. “Wymagania Ogólne”.

Materiały do wykonania stalowej ścianki szczelnej (grodzice, zamki) mogą być przewożone dowolnymi środkami transportu przystosowanymi do przewozu elementów o długościach przewidzianych w Dokumentacji Projektowej.

### 5. WYKONANIE ROBÓT

#### 5.1. WYMAGANIA OGÓLNE

Ogólne wymagania dotyczące wykonania robót podano w warunkach kontraktu lub/i DM.00.00.00. “Wymagania Ogólne”.

#### 5.2. WYMAGANIA SZCZEGÓŁOWE

Poszczególne etapy realizacji robót powinny zostać ustalone w harmonogramie robót na podstawie informacji zawartych w Dokumentacji Projektowej i Projektu Technologicznego Pograżania Grodzic. Przed przystąpieniem do realizacji robót jednoznacznie powinny zostać zdefiniowane kryteria przejścia z jednego etapu do następnego.

Dla każdego etapu realizacji robót ważne są następujące dane dotyczące:

- poziomów zasypów i wykopów,
- poziomów i zmienności poziomów wody gruntowej i wód swobodnych w przypadku prowadzenia odwodnienia,
- charakterystyk materiału zasypowego i jego jakości po obu stronach ścianki szczelnej,
- przemieszczeń ścianki szczelnej i pali na końcu poszczególnych etapów,
- ograniczeń dotyczących obciążeń naziemu za wykonywaną ścianką.

#### 5.3. PRZYGOTOWANIE TERENU BUDOWY

Teren budowy należy tak przygotować, aby prace można było wykonywać w sposób zapewniający bezpieczeństwo i założoną wydajność prowadzonych robót. Przygotowanie i wykorzystanie konstrukcji pomocniczych powinno odbywać się zgodnie z Dokumentacją Projektową.

Przygotowanie terenu budowy obejmuje:

- wytyczenie w sposób trwały osi ścianki oraz miejsca wbicia w terenie,
- wykonanie ewentualnych wykopów wstępnych lub/i ewentualnych platform roboczych i startowych,
- ewentualne spawanie, cięcie i malowanie powierzchni grodzic zgodnie z Polską Normą oraz odpowiednią STWiORB.

Zaleca się, aby przed przystąpieniem do pograżania grodzic wykonać niezbędne urządzenia pomocnicze: kleszcze drewniane lub kleszcze z belek stalowych. Kleszcze drewniane są rozparte wkładkami drewnianymi i ściągnięte śrubami. Zabiegi te wykonuje się w celu utrzymania należytego kierunku zgodnego z liniami wytyczonej osi ścianki. Podczas pograżania grodzic w grunt żwirowaty zaleca się doczepiać od dołu sworznie ochronne, które zabezpieczają przed wtlaczaniem kamyków i zatykaniem zamka.

#### 5.4. OCHRONA INSTALACJI NAZIEMNYCH I PODZIEMNYCH

Wykonawca na terenie prowadzenia robót odpowiada za ochronę wszystkich instalacji na powierzchni ziemi i urządzeń podziemnych wykazanych w Dokumentacji Projektowej dostarczonej przez Zamawiającego. Wykonawca zapewni ich właściwe oznaczenie i zabezpieczenie. Zaleca się, aby Wykonawca uzyskał od odpowiednich władz potwierdzenie informacji dostarczonych mu przez Zamawiającego. W przypadku natrafienia w trakcie realizacji robót na niezainwentaryzowane urządzenie podziemne, należy niezwłocznie przerwać roboty, zabezpieczyć urządzenie, wezwać Kierownika Budowy, Nadzór, Projektanta oraz właściciela urządzenia w celu ustalenia dalszego trybu postępowania.

#### Uwaga!

Ze względu na bliskość budynków mieszkalnych należy sąsiednie budynki i urządzenia podziemne zainwentaryzować przed przystąpieniem do pograżania grodzic. W trakcie pograżania należy prowadzić monitoring, w tym monitoring fotograficzny sąsiednich budynków. Z inwentaryzacji i monitoringu należy sporządzić raport zawierający m.in.:

Dokumentację fotograficzną stanu zastanego, etapowania pograżania, stanu po pograżeniu oraz po ew. wyciągnięciu ścianek szczelnych.

Zapis z czujników drgań,

Zapisy poziomu hałasu w trakcie robót.

Raport należy przekazać Zamawiającemu.

Za wszystkie uszkodzenia powstałe w trakcie pograżania/wyrywania grodziec odpowiada Wykonawca i muszą być one na jego koszt bezzwłocznie usunięte.

## **5.5. POGRAŻANIE GRODZIC**

### **5.5.1. Metody pograżania**

Metoda zagłębiania grodziec, sprzęt i metoda wspomagania zagłębiania mają zostać dobrane przez Wykonawcę na etapie wykonywania Projektu Technologicznego Pograżania Grodziec i należy je dobrać na podstawie doświadczeń uzyskanych w porównywalnych warunkach. Jeżeli nie istnieją porównywalne doświadczenia lub są one niewystarczające, zaleca się przeprowadzenie próbnego pograżania grodziec. Dane uzyskane z przeprowadzonych próbnych pograżeń grodziec mogą być wykorzystane do zwiększenia efektywności zagłębiania grodziec oraz potwierdzenia poprawności wyboru profilu grodziecy.

**UWAGA! WYMAGA SIĘ POGRAŻANIA GRODZIC METODĄ WCISKANIA!**

### **5.5.2. Wykonanie robót**

Grodzice można instalować w gruncie parami lub pojedynczo. Grodzice instalowane parami łączy się na terenie budowy przed instalacją - zwykle w pewnej odległości od miejsca pograżania w gruncie.

Jeśli grodzice nie były dostarczone jako sparowane z zaciśniętymi zamkami przed wbiciem zamek łączący dwa elementy należy zaciśnąć lub zespawać, aby uniemożliwić ich rozłączenie w czasie pograżania. Nowo wyprodukowane grodzice mogą być dostarczone przez producenta jako sparowane z zaciśniętymi zamkami (Uwaga! Grodzice sparowane przez producenta charakteryzują się mniejszą zdolnością do obrotu w zamkach, co jest szczególnie istotne dla ścianek o skomplikowanej geometrii w planie. W przypadku ścianek o wymaganej szczelności zaleca się część grodziec (zwykle do 10%) dostarczać na budowę jako pojedyncze i łączyć w miarę potrzeb w pary na placu budowy). Sparowane grodzice przywożone są w miejsce pograżania i podnoszone jako całość.

Ścianką stalową można przebić się przez kłody drewniane w gruncie, przez żwir i pospółki, a nawet przez gruzowiska i słabe betony. Jeżeli spodziewamy się napotkania przeszkód w trakcie pograżania zaleca się wzmocnić podstawę pala.

W przypadku gdy osie ścianki w rzucie pionowym się przecinają pograżanie grodziec rozpoczyna się od narożnika. Narożne grodzice zespawane ze sobą (zalecenia dotyczące spawania grodziec wg p. 8.4 Polskiej Normy), pograża się bardzo starannie na taką głębokość, aby były należycie umocowane w gruncie. Następnie tuż przed nimi na ziemi zaleca się ułożyć ramy prowadzące drewniane długości 3-5 m w takim rozstawie, aby pomiędzy nimi można było wstawić grodzice. Parę lub pojedynczą grodzicę nanizuje się na zamek grodziecy narożnej i pograża w grunt na głębokość 2-4m. Kolejno pograża się następne pary lub pojedyncze grodzice na odcinku objętym ramami prowadzącymi. Jeżeli grodzice podczas pograżania wykazują nieregularne odchylenie od osi ścianki, wskazane jest założyć górne kleszcze, które będą się opuszczać razem z grodzicami.

Ścianki szczelne stalowe przy napotkaniu podczas pograżania w grunt na przeszkody w formie dużych głazów mogą ulec uszkodzeniu. Uszkodzenia te mogą mieć różne formy, np.:

- rozerwanie blachy ścianki między zamkami;
- zgniecenie dolnego końca ścianki.

Można zmniejszyć prawdopodobieństwo ich wystąpienia przez wzmocnienie podstawy pala. Uszkodzenie te dadzą się łatwo wyczuć podczas pograżania. Oznaką tego jest dalsze powolne zagłębianie się grodziecy oraz to, że podczas uderzeń młot odskakuje.

### **5.5.3. Wpływ technologii pograżania na otoczenie**

Zaleca się pograżanie z za pomocą metody wciskania. Wibracje i wbijanie są niedopuszczalne.

Zastosowanie w trakcie pograżania grodziec zabiegu podplukiwania zmniejsza mierzone przyspieszenia. Sytuacja ta dotyczy w głównej mierze gruntów spoistych.

## **5.6. WYRYWANIE GRODZIC**

W trakcie planowania wyrywania grodziec należy uwzględnić:

- pionowe i poziome odkształcenia otaczającego gruntu;
- możliwość połączenia różnych poziomów wodonośnych w gruncie.

W przypadkach uzasadnionych dopuszcza się możliwość rezygnacji z wyrywania grodziec po uzgodnieniu tego z Projektantem.

W trakcie wyrywania grodziec szczególnie grunty spoiste mogą przywierać do powierzchni brusów, tworząc w ten sposób puste przestrzenie w gruncie.

W trakcie wyrywania brusów należy wziąć pod uwagę:

- pionowe i poziome odkształcenia otaczającego gruntu
- możliwość połączenia różnych poziomów wodonośnych w gruncie.

Tam, gdzie brusy znajdują się w pobliżu konstrukcji podatnych na uszkodzenie, zakładów chemicznych, podatnych na uszkodzenie instalacji między konstrukcjami i w konstrukcjach, podziemnych linii kolejowych itd., wyrywanie brusów należy wykonywać ze szczególną ostrożnością.

## **5.7. INNE ROBOTY**

Inne roboty takie jak:

- montaż kleszczy, zakotwień, rozpór i podparć;
- wykop, zasyp, drenaż i odwodnienie;
- montaż zakotwień ścianek;

- powinny być prowadzone zgodnie z wymaganiami Dokumentacji Projektowej.

## **5.8. ZABEZPIECZENIE ANTYKOROZYJNE**

Zabezpieczenie antykorozyjne należy wykonać po pograżeniu grodzic. Grodzice przed malowaniem należy odkryć na gł. ok. 0,5 m i o takiej głębokości zabezpieczać antykorozyjnie.

Przed obróbką strumieniowo-ścierną należy bardzo starannie usunąć z powierzchni wszelkie ślady zanieczyszczeń z oleju i tłuszczów. Szczególną uwagę należy zwrócić na otwory i kanały. Powinien być umożliwiony odpływ cieczy z czyszczonej konstrukcji. Odtłuszczenie można wykonywać przez podgrzewanie, zanurzenie lub spryskiwanie, z dodatkowym wspomaganie mechanicznym lub bez niego z użyciem ultradźwięków, szczotek względnie strumieniem pary. Do odtłuszczania można stosować środki myjące wg pktu 2. Po odtłuszczeniu powierzchnię należy spłukać czystą, świeżą wodą i wysuszyć.

Po oczyszczeniu powierzchni, przed malowaniem, należy zabezpieczyć ją gruntem (podkładem gruntującym) ochrony czasowej. Miejsca, w których grunt zostanie uszkodzony należy oczyścić przed nakładaniem powłok.

Można nie stosować gruntu ochrony czasowej, gdy proces produkcyjny odbywa się w hali z kontrolowaną wilgotnością poniżej 50%.

Optymalna temperatura powietrza podczas prowadzenia prac malarskich wynosi od + 15 °C do +30°C, a nie powinna być niższa niż +5°C. Wilgotność względna powietrza nie może przekraczać 80 %, nie wolno prowadzić robót malarskich w czasie deszczu, mgły i w czasie występowania rosy oraz przy silnym wietrze (4° Beauforta). Dla niektórych rodzajów farb wymagana jest minimalna wilgotność powietrza przy aplikacji. Temperatura podłoża powinna wynosić co najmniej +10°C i powinna być o 3°C wyższa od punktu rosy.

Należy przestrzegać warunku, by świeża powłoka malarska nie była narażona w czasie schnięcia na działanie kurzu i deszczu. Po 15 września prace malarskie powinny być wykonywane pod osłonami z możliwością regulacji temperatury i wilgotności.

Oprócz ww. warunków należy przestrzegać warunków podanych przez producenta materiałów malarskich w kartach technicznych materiałów.

W czasie prowadzenia robót Wykonawca powinien sporządzić protokół z warunków klimatycznych panujących w trakcie robót.

Przed przystąpieniem do wbudowania materiału Wykonawca zobowiązany jest do przedstawienia przy każdej dostawie deklaracji zgodności materiału z Polską Normą lub aprobatą techniczną IBDiM lub europejską aprobatą techniczną.

Przed użyciem materiałów malarskich należy sprawdzić ich termin przydatności do aplikacji oraz szczelność opakowania. Inżynier może zalecić wykonanie badań kontrolnych danego materiału wg metod przewidzianych w odpowiednich normach. Wykonawca zobowiązany jest do złożenia u Inżyniera sporządzonych przez producenta kart technicznych stosowanych materiałów i przestrzegania zawartych w nich ograniczeń.

Po otwarciu pojemnika z farbą należy sprawdzić zgodnie z normą PN-EN ISO 1513:1999:

- stan opakowania,
- ocenę kożuszenia,
- ocenę konsystencji (np. żelowanie),
- rozdział faz,
- obecność zanieczyszczeń,
- ocenę osadu.

W przypadku wystąpienia kożucha należy go usunąć. Nie nadają się do użytku farby zawierające zanieczyszczenia, żelowane oraz zawierające twarde osady. Osad miękki należy wymieszać, żeby ujednolodzić farbę.

Poza tym każdy materiał powłokowy należy przygotowywać do stosowania ściśle wg procedury podanej we właściwej dla danego materiału karcie technicznej. Procedura ta powinna zawierać:

- sposób mieszania składników farb w celu otrzymania jednolitej konsystencji,
- dozowanie składników,
- minimalny czas schnięcia dla farby.

Jeśli jest to możliwe należy stosować mieszadła mechaniczne.

W przypadku zastosowania materiałów dwukomponentowych, mieszanie składników musi odbywać się zgodnie z zaleceniami producenta, w szczególności w zakresie czasu mieszania i czasu przydatności produktu do stosowania. Należy bezwzględnie przestrzegać zużycia całej ilości farby w okresie, w którym zachowuje ona swoją żywotność.

Sprzęt do malowania (pistolety natryskowe, pompy, węże, pędzle) należy myć bezpośrednio po użyciu rozpuszczalnikiem zalecanym przez producenta.

Podczas schnięcia i utwardzania powłok należy zapewnić warunki otoczenia zgodnie z kartami technicznymi produktu.

Podczas wykonywania każdej kolejnej powłoki konieczne jest:

- 1) przestrzeganie czasu nałożenia kolejnej powłoki zgodnie z zaleceniami producenta farb,
- 2) sprawdzenie czy poprzednia powłoka w procesach międzyoperacyjnych nie uległa zabrudzeniu i ewentualne usunięcie zabrudzenia.

Jeśli dokumentacja projektowa, ani STWiORB nie podają inaczej, w wytwórni powinny zostać naniesione wszystkie powłoki zabezpieczenia antykorozyjnego z wyjątkiem powłoki ostatniej, której naniesienie jest przeniesione na budowę. Wykonawca powinien zaopatrzyć się w dostateczną ilość farby nawierzchniowej, aby z tej samej szarży farby można było dokonywać poprawek na budowie.

Warstwę gruntującą należy nakładać na powierzchnię przygotowaną - suchą, pozbawioną produktów korozji, soli, tłuszczu i kurzu. Spoiny i krawędzie powinny być dokładnie pokryte farbą gruntującą, a przy krawędziach, przeznaczonych do późniejszego spawania należy pozostawić nie pomalowane pasy szerokości 50 mm. Pasy te powinny w czasie transportu być chronione przy zastosowaniu spawalnego primeru, który zapewni tymczasową ochronę na okres przynajmniej 12 miesięcy. Środek ten powinien być kompatybilny z innymi stosowanymi primerami, lub powinien mieć postać:

- primeru natryskiwanego (grubość warstwy około 20 mikronów, usuwanego przed spawaniem),

- papieru.

Drugą warstwę (międzywarstwę) można nakładać po upływie czasu zalecanego przez producenta, w zależności od temperatury otoczenia, wilgotności powietrza i rodzaju farby (zwykle w temp. 20°C wynosi on 2 godz.). Przed ułożeniem drugiej warstwy farby należy przeprowadzić ewentualne, zalecane przez producenta farb przygotowanie powierzchni np. przez ponowne umycie konstrukcji ewentualnie zszorstkowanie mechaniczne. Powierzchnia powinna być sucha, pozbawiona tłuszczu, kurzu i soli. Temperatura farby w trakcie nakładania powinna wynosić co najmniej 15°C. Warstwę nawierzchniową można nakładać po upływie czasu podanego przez producenta systemu (w temp. 20°C wynosi on zwykle 8 godz.). Po przetransportowaniu konstrukcji, rozładowaniu i zmontowaniu powierzchnie stalowe pokryte międzywarstwą należy pokryć warstwą nawierzchniową. Jeżeli upłynął dopuszczalny, przez producenta farb, okres między nałożeniem międzywarstwy i warstwy nawierzchniowej, międzywarstwę należy poddać obróbce zalecanej przez producenta systemu malowania.

Warstwę nawierzchniową należy nakładać po ułożeniu izolacji, zamontowaniu systemu drenażowego i dylatacji. Przed naniesieniem warstwy nawierzchniowej Inżynier powinien odebrać wcześniej ułożone warstwy i zlecić ewentualne, konieczne naprawy. Uszkodzenia, niedomalowania i złącza należy uzupełnić tym samym, jak w wytwórni, systemem powłokowym. Warunki aplikacji, jak i sezonowanie farb muszą być zgodne z wymaganiami producenta. Jeśli międzywarstwa nie wymaga naprawy, powierzchnię należy przygotować do nakładania warstwy nawierzchniowej następująco:

- całą powierzchnię należy umyć wodą, aby usunąć zabrudzenia, zatłuszczenia i zanieczyszczenia jonowe (najlepiej ciepłą wodą z dodatkiem biodegradowalnego detergentu, a następnie spłukać czystą wodą),
- przygotować powierzchnię do malowania zgodnie z wymaganiami zawartymi w karcie technicznej farb (uszkoszczenie powierzchni, itd.),
- w przypadku dużych zabrudzeń powłok należy uzgodnić z producentem farb metodę przygotowania powierzchni i ustalić wzorce jej oczyszczenia.

Warstwę nawierzchniową należy nakładać na suchą powierzchnię, pozbawioną zanieczyszczeń, wolną od tłuszczu i kurzu.

Czas schnięcia farby w temp. 20°C wynosi około  $3 \div 8$  godz., czas pełnego utwardzenia powłoki 7 dni.

Na budowie malowanie należy zakończyć na godzinę (w temp. 20°C) przed zachodem słońca. Umożliwi to wyschnięcie powłoki przed osadzeniem się wieczornej rosy. Powłoka, w określonym przez producenta okresie utwardzania, musi być zabezpieczona przed nadmierną wilgocią.

## **6. KONTROLA JAKOŚCI**

### **6.1. WYMAGANIA OGÓLNE**

Wymagania ogólne dotyczące kontroli jakości robót podano w warunkach kontraktu lub/i DM.00.00.00. “Wymagania Ogólne”.

### **6.2. WYMAGANIA SZCZEGÓŁOWE**

Przed przystąpieniem do instalacji ścianki należy sprawdzić:

- poprawność wytyczenia osi ścianki;
- ewentualne kolizje ścianki z istniejącym uzbrojeniem terenu;
- przygotowanie platformy roboczej;
- zgodność rzędnych terenu z podanymi w Dokumentacji Projektowej;
- sprzęt zgodnie z p. 1.3 STWiORB;
- materiały zgodnie z p. 2 STWiORB.

Nadzór powinien obejmować również kontrole i obserwacje, w czasie których należy sprawdzić:

- zgodność warunków na placu budowy w zakresie danych dotyczących gruntu, wody gruntowej z założeniami przyjętymi w projekcie;
- zgodność z założeniami Dokumentacji Projektowej w zakresie kolejności i metody wykonania robót;
- zgodność z Dokumentacją Projektową w zakresie sposobu podparcia ściany, kleszczy i rozpór, ich klasy stali i wymiarów, długości, typu i nośności kotew na poszczególnych etapach robót;
- dokładność metod pomiarowych stosowanych przy instalacji grodzic;
- zakres ewentualnych uszkodzeń w sąsiadujących budynkach, urządzeniach lub podziemnych instalacjach przed i po instalacji ściany w celu identyfikacji tych uszkodzeń, które mogłyby być spowodowane wykonywanymi pracami;
- jeżeli poziomy wody gruntowej i wody swobodnej są według Dokumentacji Projektowej parametrami krytycznymi, to należy je kontrolować w odpowiednio krótkich odstępach czasu, aby otrzymać wiarygodne dane do ich odwzorowania;
- głębokość wbicia ścianki.

Jeżeli prace realizowane są na terenie zabudowanym, to zaleca się rejestrowanie okresowo drgań i poziomów hałasu na terenie budowy oraz w najbardziej narażonych budynkach. Zaleca się, aby takie pomiary były wykonywane zgodnie z miejscową praktyką w celu porównania wyników z kryteriami, które są odpowiednie dla tego rejonu.

W przypadkach uzasadnionych zaleca się przeprowadzanie, z odpowiednią dokładnością, okresowych pomiarów przemieszczeń poziomych reperów na koronie ścianki szczelnej, w sposób pozwalający na ich porównanie z wartościami przemieszczeń przewidywanych w Dokumentacji Projektowej.

Jeśli w sąsiedztwie konstrukcji ścianki szczelnej znajdują się budynki lub instalacje podatne na uszkodzenia, to oprócz pomiarów opisanych powyżej zaleca się uwzględnienie co najmniej:

- pomiarów przemieszczeń na wybranej głębokości;
- pomiarów osiadań budynków i instalacji.

### **6.3. TOLERANCJE WYKONANIA.**

O ile w Dokumentacji Projektowej nie ustalono inaczej, to tolerancje wykonania ścianki szczelnej z grodzic stalowych wynoszą:

- położenie głowic grodzic według planu pograżania (w kierunku prostopadłym do osi ścianki);
- na lądzie:  $e \leq 75\text{mm}$ ;
- pochylenie grodzic od pionu:
- na lądzie:  $i \leq i_{\text{max}} = 1\% (0,01\text{m/m})$ ;

Tam gdzie w Dokumentacji Projektowej wymaga zagłębienia grodzic w nachyleniu, podane tolerancje pochylenia mają zastosowanie w odniesieniu do zakładanego kierunku.

Odchylenie grodzic od pionu może wynosić 2% w gruntach trudnych ze względu na pograżanie, pod warunkiem, że żadne ścisłe kryteria nie zostały określone np. w odniesieniu do szczelności. Nie dopuszcza się natomiast możliwości rozejścia się zamków.

Geometryczne odchyłki pograżania są zwykle uwzględnione w projekcie. Jeżeli określone odchyłki zostaną przekroczone, to należy zbadać zakres możliwego przeciążenia jakiegokolwiek elementu konstrukcyjnego oraz w przypadku konieczności podjąć odpowiednie działania naprawcze. Decyzję w tym zakresie podejmuje Projektant.

### **6.4. KONTROLA ZABEZPIECZENIA ANTYKOROZYJNEGO**

#### **6.4.2. Kontrola malowania**

##### **6.4.2.1. Kontrola przygotowania powierzchni do malowania**

###### **a. Wizualna ocena stanu powierzchni**

Wizualną ocenę stanu powierzchni obejmuje sprawdzenie suchości, braku zapylenia i zanieczyszczeń olejami i smarami.

###### **b. Kontrola odtłuszczenia**

Powierzchnia badana zgodnie z ISO/DIS 8502-7 powinna wykazywać brak zatluszczenia.

###### **c. Badanie skuteczności odpylenia**

Stopień zapylenia badany zgodnie z PN-EN ISO 8502-3:2000 powinien być nie wyższy niż 3.

###### **d. Kontrola zanieczyszczeń jonowych (w przypadkach wątpliwych)**

Poziom zanieczyszczeń jonowych badany zgodnie z PN-EN ISO 8502-9:2002 powinien wynosić poniżej 15 ms/m.

##### **6.4.2.2. Kontrola nakładania powłok malarskich**

Kontrola nakładania powłok malarskich winna przebiegać pod kątem sprawności użytego sprzętu i techniki nakładania materiału malarskiego oraz przestrzegania zaleceń dotyczących warunków pogodowych i zabezpieczenia świeżo wykonanych powłok oraz przestrzegania czasu schnięcia i aklimatyzacji powłok.

Rozpoczynając nanoszenie powłok, a także przy wszystkich zmianach sprzętu i materiałów należy na bieżąco kontrolować grubość nakładanej warstwy mierząc jej grubość na mokro grzebieniem malarskim zgodnie z PN-EN ISO 2808:2000 metoda 7B.

Należy kontrolować tzw. „wyrabianie”, czyli pogrubienie powłoki wykonywane po wyschnięciu naniesionej powłoki na krawędziach, szczelinach, spoinach. Do „wyrabiania” należy stosować farbę w innym kolorze niż kolor danej powłoki.

##### **6.4.2.3. Sprawdzenia jakości wykonanych powłok**

Wykonawca wykaże, że poszczególne powłoki malarskie zostały wykonane zgodnie z przedmiotowymi normami, dokumentacją projektową i STWiORB:

- po zagruntowaniu,
- po wykonaniu międzywarstwy, przed wysyłką z warsztatu,
- po wykonaniu warstwy nawierzchniowej.

Ocenę jakości powłok malarskich przeprowadza się kontrolując:

- wygląd zewnętrzny powłoki (ocena niedomalowań, zacieków, wtrąceń, zmarszczeń, cofania się wymalowania, kraterowania igłowego, kraterowania z pękającymi pęcherzami, spękań, skórki pomarańczowej, suchego natrysku, podnoszenia, zgodności koloru z projektowanym),
- grubość powłok,
- przyczepność powłok,
- twardość powłoki.

###### **a. Sprawdzenie wyglądu zewnętrznego powłoki**

Oceny wyglądu dokonuje się nieuzbrojonym okiem przy świetle dziennym lub sztucznym o mocy 100 W z odległości  $0,5 \div 1,0$  m od powierzchni. Za miejsce obserwacji przyjmuje się obszar w kształcie kwadratu o boku 10 cm (lub odpowiednio mniejszym w przypadku szczeblinek), dobrze widoczny z odległości  $0,5 \div 1,0$  m. Należy przyjąć 5 miejsc obserwacji.

Powłoki pośrednie nie powinny wykazywać wad niedopuszczalnych, tzn.:

- grubych zacieków w formie firanek z występującymi na nich spęcherzeniami powłoki,
- grubych zacieków kończących się kroplami farby,
- skórki pomarańczowej i kraterów wynikających z podnoszenia się pokrycia,
- kraterów przebijających powłokę do podłoża,

- dużych spęcherzeń,
- zmarszczeń, spękań wgłębnich,
- spękań deseniowych.

Wystąpienie choćby jednej z wymienionych wad dyskwalifikuje powłokę na danym fragmencie powierzchni. Dla powłoki nawierzchniowej wymagana jest klasa II wyglądu powłoki na minimum 70% miejsc obserwacji oraz klasa III na maksymalnie 30% miejsc obserwacji (wg tablicy 2).

Tablica 2. Klasy jakości powłok malarskich

Wady powłoki	Klasa II	Klasa III
Zmiana koloru i odcienia	Kolor zgodny z kartą kolorów; nieznaczna zmiana odcienia na zaciekach	Kolor zgodny z kartą kolorów; nieznaczne różnice w odcieniu
Zanieczyszczenia mechaniczne	Pojedyncze zanieczyszczenia wmalowane w powłokę lub osadzone w warstwie nawierzchniowej	Zanieczyszczenia w formie pojedynczych zgrupowań, których pow. nie przekracza 1 cm <sup>2</sup>
Zacieki	Nieznaczne zacieki uwidaczniające się jedynie zmianą odcienia powłoki	Małe, płaskie niekończące się kroplami farby
Uklucia igłą, krater	Pojedyncze uklucia igłą	Dość liczne uklucia igłą, pojedyncze krater
Zmarszczenia, spęcherzenia, skórka pomarańczowa, spękania powierzchniowe	Bardzo nieznaczne drobne zmarszczenia, niedopuszczalne spękania, skórka pomarańczowa i spęcherzenia	Drobne zmarszczenia, nieznaczna skórka pomarańczowa, niedopuszczalne spękania i spęcherzenia

b. Sprawdzenie grubości powłoki

Pomiar należy przeprowadzić zgodnie z PN-EN ISO 2808:2000. Wyniki pomiarów przy prawidłowej grubości zestawu powinny spełniać wymóg, aby 90% wyników pomiarów wykazywało nie niższą od wartości nominalnej, a najwyżej 10% pomiarów może mieć wartość co najmniej 0,9 wartości nominalnej. Maksymalna grubość nie może być większa od dwukrotnej grubości nominalnej, lecz nie większa niż 600µm. Liczbę punktów pomiarowych należy określić zgodnie z PN-EN ISO 2808:2000.

c. Sprawdzenie przyczepności powłoki

Przyczepność powłok badana metodą odrywową (pull-off) wg PN-EN ISO 4624:2004 powinna wynosić nie mniej niż 5MPa. Po dokonaniu pomiaru każdą z wymienionych metod należy uzupełnić zniszczoną powłokę malarską tym samym systemem lakierowym, który stosowano uprzednio przy malowaniu. Należy przyjąć 5 punktów pomiarowych.

d. Twardość powłoki

Twardość powłoki badana wg PN-ISO 15184 powinna >1H.

## 7. OBMIAR ROBÓT

Ogólne zasady obmiaru robót podano w podano w warunkach kontraktu lub/i DM.00.00.00. “Wymagania Ogólne”.

Jednostka obmiarową jest metr [m] wykonanej ścianki szczelnej. Kotwienie ścianki zgodnie z przedmiarem. Dla zabezpieczenia antykozyjnego est to metr kwadratowy [m2].

## 8. ODBIÓR ROBÓT

Ogólne zasady odbioru robót podano w podano w warunkach kontraktu lub/i DM.00.00.00. “Wymagania Ogólne”.

Odbioru robót dokonuje się na podstawie:

- obserwacji przebiegu pogrążania grodzic,
- zgodności wykonanych robót z Dokumentacją Projektową, wymaganiami STWiORB i uzgodnionym sposobem wykonania,
- deklaracji zgodności wbudowanych materiałów z Polską Normą;
- wyniki pomiarów geodezyjnych wykonywanych przez służbę geodezyjną Wykonawcy i sprawdzonych przez służbę geodezyjną Nadzoru,
- wyników innych badań rutynowych i dodatkowych wymaganych w Dokumentacji Projektowej lub zleconych przez Nadzór.
- Dokumentacji Projektowej z naniesionymi zmianami wprowadzonymi w trakcie realizacji robót;
- zapisów w Dzienniku Budowy,

Wszystkie badania i próby powinny dać wynik pozytywny. Jeżeli którekolwiek badanie lub próba dała wynik negatywny należy usunąć zaistniałą wadę i przedstawić roboty do ponownego odbioru.

## 9. PODSTAWA PŁATNOŚCI

Ogólne wymagania dotyczące płatności podane zostały w warunkach kontraktu lub/i DM.00.00.00. “Wymagania Ogólne”.

Cena jednostki obmiarowej obejmuje:

- opracowanie i przekazanie do Nadzoru wszystkich wymaganych kontraktem dokumentów poprzedzających przystąpienie do robót (projekty wykonawcze, technologiczne, harmonogramy, programy zapewnienia jakości itp.);
- zakup i transport na budowę wszystkich niezbędnych czynników produkcji;
- organizacja placu składowania grodzic wraz z jego likwidacją po zakończeniu robót, rozładunek, przemieszczanie elementów w obrębie placu;
- montaż i demontaż oraz przemieszczenie sprzętu;
- wykonanie niezbędnych pomiarów, badań i ekspertyz wymaganych w Dokumentacji Projektowej, STWiORB lub zleconych przez Nadzór;
- wykonanie i montaż elementów dodatkowych,
- wykonanie ewentualnego pograżania/wyrywania próbnego;
- pograżanie/wyrywanie ścianki szczelnej;
- kotwienie ścianki,
- zabezpieczenie antykozyjne ścianek szczelnych,
- usunięcie ewentualnych usterek ścianki szczelnej lub elementów dodatkowych,
- roboty pomiarowe w trakcie wykonania i powykonawcze mające na celu określenie poziomu korony wbicia ściany oraz jej położenie w planie;
- w przypadkach uzasadnionych wymaganiami Dokumentacji Projektowej ucięcie grodzic do odpowiedniej rzędnej;
- uporządkowanie terenu robót;
- przygotowanie materiałów niezbędnych do dokonania odbioru robót;

Cena zawiera również zapas na chwytak urządzenia pograżającego, odpady i ubytki materiałowe powstałe w czasie pograżania itp.

Wszelkie uszkodzenia budowli i instalacji zlokalizowanych w sąsiedztwie robót, powstałe trakcie lub po wykonaniu ścianek szczelnych spowodowane robotami objętymi STWiORB Wykonawca będzie usuwać na własny koszt.

Cena wykonania robót określonych niniejszą STWiORB obejmuje:

- roboty tymczasowe, które są potrzebne do wykonania robót podstawowych, ale nie są przekazywane Zamawiającemu i są usuwane po wykonaniu robót podstawowych,
- prace towarzyszące, które są niezbędne do wykonania robót podstawowych, niezaliczane do robót tymczasowych.

Koszt wykonania wszystkich robót towarzyszących ponosi Wykonawca. Wszystkie szkody powstałe w czasie wykonywania palowania muszą być usunięte, a ich koszt ponosi Wykonawca.

## 10. PRZEPISY ZWIĄZANE

PN-EN 12063:2001:	Wykonawstwo specjalnych robót geotechnicznych. Ścianki szczelne.
PN-EN 10248-1:1999:	Grodzice walcowane na gorąco ze stali niestopowych. Techniczne warunki dostawy.
PN-EN 12048-2:1999:	Grodzice walcowane na gorąco ze stali niestopowych. Tolerancje kształtu i wymiarów.
PN-EN 10249-1:2000:	Grodzice kształtowane na zimno ze stali niestopowych. Techniczne warunki dostawy.
PN-EN 10249-2:2000:	Grodzice kształtowane na zimno ze stali niestopowych. Tolerancje kształtu i wymiarów.
PN-86/B-02480	Grunty budowlane. Określenia. Symbole. Podział i opis gruntów.
PN-68/B-06050	Roboty ziemne budowlane. Wymagania w zakresie wykonywania i badania przy odbiorze.
PN-88/B-04481	Grunty budowlane. Badania próbek gruntu.
PN-60/B-04493	Grunty budowlane. Oznaczenie kapilarności biernej.
PN-83/B-02482	Fundamenty budowlane. Nośność pali i fundamentów palowych.
PN-81/B-03020	Posadowienie bezpośrednie budowli. Obliczenia statyczne i projektowanie.
PN-83/B-03010	Ściany oporowe. Obliczenia statyczne i projektowanie.
PN-90/B-03200	Konstrukcje stalowe. Obliczenia statyczne i projektowanie.
PN-EN 996:1998	Sprzęt do palowania – Wymagania bezpieczeństwa.
PN-EN 1993-5:2007 (U) Eurokod 3	Projektowanie konstrukcji stalowych – Część 5: Palowanie i grodze
PN-EN 1997-1:2005 (U) Eurokod 7	Projektowanie geotechniczne – Część 1: Zasady ogólne
PN-EN 1997-2:2005 (U) Eurokod 7	Projektowanie geotechniczne – Część 2: Badania podłoża gruntowego



## **M.12.01.03 STAL ZBROJENIOWA**

## 1. WSTĘP

### 1.1. PRZEDMIOT STWiORB

Przedmiotem niniejszej Specyfikacji Technicznej Wykonania i Odbioru Robót Budowlanych są wymagania dotyczące wykonania i odbioru zbrojenia betonu stalą zbrojeniową.

### 1.2. ZAKRES STOSOWANIA STWiORB

Specyfikacja Techniczna Wykonania i Odbioru Robót Budowlanych jest stosowana jako dokument przetargowy i kontraktowy przy zlecaniu i realizacji robót wymienionych w punkcie 1.1.

### 1.3. ZAKRES ROBÓT OBJĘTYCH STWiORB

Ustalenia zawarte w niniejszej specyfikacji dotyczą prowadzenia robót związanych ze zbrojeniem betonu stalą zbrojeniową elementów obiektów mostowych i obejmują:

- przygotowanie i montaż zbrojenia z prętów o średnicy jak w Dokumentacji Projektowej,
- przygotowanie i montaż kotew talerzowych.

### 1.4. OKREŚLENIA PODSTAWOWE

- 1.4.46. **Pręty stalowe wiotkie** – pręty stalowe o przekroju kołowym gładkie lub żebrowane o średnicy do 40 mm.
- 1.4.47. **Stal zbrojeniowa żebrowana** - stal zbrojeniowa mająca co najmniej dwa rzędy żeber poprzecznych.
- 1.4.48. **Stal w kręgach** - pojedyncze pasmo stali zbrojeniowej zwinięte w koncentryczne pierścienie.
- 1.4.49. **Element zbrojarski** - najmniejsza, niepodzielna część zbrojenia konstrukcji, wykonana ze stali zbrojeniowej ciętej i giętej, z prętów prostych lub kręgów, prosta lub wygięta zgodnie ze specyfikacją projektową, stanowiąca zbrojenie pojedyncze bądź wchodząca w skład szkieletu zbrojeniowego.
- 1.4.50. **Siatki zgrzewane** - układ prętów wzdłużnych i poprzecznych, walcówki lub drutów o tej samej lub różnej średnicy nominalnej i długości, które są ułożone zwykle pod kątem prostym do siebie i fabrycznie zgrzane oporowo ze sobą we wszystkich punktach skrzyżowania zgrzewarkami automatycznymi.
- 1.4.51. **Kratownice** - dwu- lub trójwymiarowa konstrukcja metalowa składająca się z górnego pasa kratownicy, jednego lub więcej dolnych pasów kratownicy i ciągłych lub nieciągłych krzyżulców, które są spajane lub połączone mechanicznie z pasami kratownicy.
- 1.4.52. **Partia stali zbrojeniowej** - wiązka prętów, drutów lub wyrobów odwiniętych z kręgów, a także walcówka, o jednej średnicy nominalnej i z jednego wytopu, wyprodukowane przez jednego wytwórcę i każdorazowo przedstawione do badania.
- 1.4.53. **Partia zbrojenia prefabrykowanego w zbrojach** - wydanie produkcyjne obejmujące jedną lub wiele średnic, jeden lub wiele wytopów, jeden lub wiele rodzajów materiałów (walcówka, pręty proste o różnych długościach), jeden lub wiele gatunków stali, ale posiadające jeden unikatowy numer pozwalający na śledzenie wytopów stali, z której wykonano zbrojenie oraz przygotowanie właściwych dokumentów.
- 1.4.54. **Zbrojarnia** - specjalistyczny zakład produkcji zbrojeń prefabrykowanych, wykonujący zbrojenia prefabrykowane w sposób zorganizowany i na skalę przemysłową, na podstawie dokumentacji technicznej.
- 1.4.55. **Pozycja zbrojenia** - podstawowa jednostka identyfikacji zbrojenia wytworzonego w zbrojach dostarczonego z dokumentacją techniczną. Jedna pozycja dostarczana jest w jednej lub wielu wiązkach, w zależności od liczby sztuk. Każda wiązka jest osobno oznaczona.
- 1.4.56. **Klasa techniczna** - typ stali zbrojeniowej z określonymi własnościami użytkowymi identyfikowany jednoznacznie numerem wyrobu.
- 1.4.57. **Ciągliwość** - zdolność stali do trwałych odkształceń bez naruszenia spójności po przekroczeniu granicy plastyczności.
- 1.4.58. **Nominalna powierzchnia przekroju poprzecznego pręta żebranego** - powierzchnia przekroju poprzecznego równoważna powierzchni przekroju poprzecznego okrągłego pręta gładkiego o tej samej średnicy nominalnej  $d$ , tj.  $(nd^2)/4$ .
- 1.4.59. Określenia podane w niniejszej STWiORB są zgodne z obowiązującymi odpowiednimi normami i STWiORB DM.00.00.00 "Wymagania ogólne".

### 1.5. OGÓLNE WYMAGANIA DOTYCZĄCE ROBÓT

Wykonawca robót jest odpowiedzialny za jakość ich wykonania oraz za zgodność z Dokumentacją Projektową, STWiORB i poleceniami Inżyniera. Ogólne wymagania dotyczące robót podano w STWiORB DM.00.00.00 "Wymagania ogólne".

## 2. MATERIAŁY

### 2.1. OGÓLNE WYMAGANIA DOTYCZĄCE MATERIAŁÓW

Ogólne wymagania dotyczące materiałów podano w STWiORB DM.00.00.00 "Wymagania ogólne".

### 2.2. PRĘTY DO ZBROJENIA BETONU

Do zbrojenia betonu należy stosować stal wyprodukowaną i badaną zgodnie z normą PN-EN 10080 lub PN-H-93220.

Zastosowana stal konsumpcyjna powinna:

— charakteryzować się minimalnymi parametrami wytrzymałościowymi:

— granica plastyczności  $R_e$  (min) 500 MPa,  
— wytrzymałości na rozciąganie  $R_m$  (min) 550 MPa,  
— być spajana zgodnie z wymaganiami normy PN-EN 10080 [(tzn. równoważnik węgla w analizie wyrobu powinien wynosić CE50,50 oraz powinna być ograniczona zawartością pierwiastków zgodnie z tablicą 2 normy PN-EN 10080)

— spełniać wymagania odnośnie ciągliwości, jak dla stali klasy C wg PN-EN 1992-1-1 i PN-H-93220:2006 (tzn.  $R_m/R_e$  1,08 - 1,15, wydłużenie względne  $A_{10} \geq 10$  i wydłużenie względne przy maksymalnej sile A528)

Stal zastosowana jako zbrojenie pomocnicze powinna charakteryzować się: granicą plastyczności 400+600 MPa oraz ciągliwością przynajmniej jak dla klasy B wg PN-EN 1992-1-1 (tzn.  $R_m/R_e \geq 1,08$ , wydłużenie względne  $A_{10} \geq 10$  i wydłużenie względne przy maksymalnej sile  $A_{gt} \geq 5$ ).

Do zbrojenia betonu możliwe jest zastosowanie zamiennie gatunków stali (innych niż określono w Dokumentacji Projektowej) zgodnych z odpowiednimi normami PN-EN, lub, jeśli norma nie istnieje mających Krajową Ocenę Techniczną lub Aprobatację Techniczną – po zaakceptowaniu przez Projektanta i uzgodnieniu Inżyniera.

Dostarczona stal musi być oznaczona znakiem CE.

Odbiór stali na podstawie Świadectwa Odbioru atest 3.1 (Badania Hutniczego) wg PN-EN 10204:2006.

Nowe gatunki stali mogą być stosowane pod warunkiem dopuszczenia ich przez władze administracyjne na podstawie wyników badań wykonanych przez upoważnioną jednostkę naukowo-badawczą, zgodnie z wymaganiami odpowiednich norm.

Zastosowanie stali innych gatunków niż określono w Dokumentacji Projektowej wymaga zgody Inżyniera oraz Projektanta.

**Wymagania przy odbiorze – dokumenty kontroli:**

**Świadectwo odbioru**

Wytwórca stali winien dołączyć Świadectwo Odbioru atest 3.1 (Badania Hutniczego) wg PN-EN 10204:2006, w którym ma być podane:

- nazwa wytwórcy,
- nazwę odbiorcy
- datę wystawienia świadectwa odbioru,
- gatunek stali wg odpowiedniej normy lub aprobaty technicznej,
- numer wytopu lub numer partii,
- wszystkie wyniki przeprowadzonych badań oraz skład chemiczny wg analizy wytopowej,
- masę partii,
- rodzaj obróbki cieplnej.

## **Cechowanie**

Na przywieszkach metalowych przymocowanych dla każdej wiązki prętów lub kręgu prętów (po dwie dla każdej wiązki) muszą znajdować się następujące informacje:

- znak wytwórcy,
- nazwę i adres producenta oraz zakładu produkcyjnego,
- identyfikację wyrobu (nazwę, nazwę handlową, gatunek, średnicę nominalną masę wiązki lub kręgu, numer wytopu),
- numer oraz rok wydania odpowiedniej normy lub aprobaty technicznej,
- numer i datę wystawienia certyfikatu zgodności,
- numer i datę wystawienia krajowej deklaracji zgodności,
- znak budowlany B (nie dotyczy zbrojenia prefabrykowanego w zbrojarni),
- długość teoretyczną lub długości początkową i końcową dla pozycji stopniowanych pakowanych wspólnie w wiązkę,
- numer stallisty zawierającej pozycję w przypadku zbrojenia prefabrykowanego w zbrojarni,
- schemat kształtu z wymiarami dla pozycji giętych w przypadku zbrojenia prefabrykowanego w zbrojarni.
- znak obróbki cieplnej,

Każda wiązka i krąg prętów powinny mieć oznakowanie farbą olejną.

W oznaczeniu należy podać:

- nazwę wyrobu,
- średnicę nominalną,
- długość prętów,
- znak stali,
- znak obróbki cieplnej,
- numer normy wg której zostały wyprodukowane

**Dokumenty przy dostawie zbrojenia prefabrykowanego w zbrojarni**

Obowiązują następujące dokumenty:

- a) stallista – oznaczony unikatowym numerem wykaz pozycji wraz z liczbą sztuk, średnicą, długością, odnośnikiem do rysunku z dokumentacji technicznej. Numer stallisty widnieje na wszystkich metkach przypiętych do pozycji ujętych w stalliście,
- b) deklaracja zgodności dostawy – dokument zawierający następujące dane:
  - nazwa odbiorcy,
  - nazwa zlecenia,
  - wykaz stallist wraz z wykazem rysunków z dokumentacji technicznej,
  - wykaz norm i/lub aprobat dla których wystawione są deklaracje zgodności,
  - dane osoby wystawiającej dokument wraz z podpisem,
  - wykaz świadectw odbioru dla każdej średnicy i dla każdego wytopu prętów i walcówek użytych w procesie produkcji partii produkcyjnej (partii produkcyjnych) obejmującej (obejmujących) dostawę, dla której deklaracja zgodności dostawy jest wystawiana,
  - unikatowy numer,
  - data wystawienia,
- c) świadectwa odbioru na materiały użyte przy produkcji dostarczanego zbrojenia zgodnie z wykazem świadectw odbioru ujętym w deklaracji zgodności dostawy,
- d) dowód dostawy.

### **Dokumenty przy dostawie zbrojenia prefabrykowanego w zbrojarni**

Nie ma konieczności badania stali zbrojeniowej spełniającej wymagania Polskiej Normy, lub Krajowej Oceny Technicznej, lub posiadającej Aprobata techniczną (z potwierdzeniem deklaracją zgodności).

Dostarczoną na budowę stal, która:

- nie ma deklaracji (certyfikatu) zgodności z Polską Normą lub Krajowej Oceny Technicznej,
- oględziny zewnętrzne nasuwają wątpliwości co do jej własności,
- pęka przy wykonywaniu haków,

należy odrzucić.

Powierzchnia stali zbrojeniowej dostarczonej na budowę w postaci prętów prostych lub kręgów oraz powierzchnia elementów, z których wykonano zbrojenie prefabrykowane w zbrojarni dostarczone na budowę, nie powinny wykazywać pęknięć, pęcherzy i naderwań. W technologicznej próbie zginania powierzchnia próbek także nie powinna wykazywać pęknięć, naderwań i rozwarstwień.

Na powierzchni czołowej prętów niedopuszczalne są pozostałości jamy usadowej, rozwarstwienia i pęknięcia widoczne nieuzbrojonym okiem. Wady powierzchniowe, takie jak rysy, drobne łuski i zawalcowania, wtrącenia niemetaliczne, wżery, wypukłości, wgniecenia, zgorzeliny i chropowatości są dopuszczalne jeśli nie przekraczają 0,5 mm licząc od średnicy rdzenia dla prętów o średnicy nominalnej do 25 mm oraz 0,7 mm dla prętów o większych średnicach.

### **2.3. DRUT MONTAŻOWY**

Do montażu prętów zbrojenia należy używać wyżarzonego drutu stalowego tzw. wiązałkowego o średnicy nie mniejszej niż 1,0 mm.

Przy średnicach większych niż 12 mm stosować drut wiązałkowy o średnicy min. 1,5 mm.

### **2.4. MATERIAŁY SPAWALNICZE**

Należy stosować elektrody odpowiednie do gatunku stali łączonych prętów zbrojeniowych, po akceptacji Inżyniera.

### **2.5. PODKŁADKI DYSTANSOWE**

Dopuszcza się stosowanie stabilizatorów i podkładek dystansowych z betonu lub zaprawy i z tworzyw sztucznych.

Podkładki dystansowe muszą być mocowane do prętów.

Nie dopuszcza się stosowanie przekładek dystansowych z drewna, cegły lub prętów stalowych.

### **2.6. KOTWY TALERZOWE**

Zaleca się kotwy talerzowe wg rozwiązań katalogowych.

Gatunki stali poszczególnych elementów wg rysunków katalogowych.

## **3. SPRZĘT**

Wykonawca przystępujący do wykonania zbrojenia powinien mieć do dyspozycji następujący sprzęt:

- gietarki,
- prostowarki,
- nożyce do cięcia prętów
- spawarki,
- wiertnicy lub wiertaki o odpowiedniej mocy do wykonania kotew.
- lekki żuraw samochodowy,
- sprzęt do transportu pomocniczego.

Zastosowany sprzęt wymaga akceptacji Inżyniera.

#### **4. TRANSPORT**

Materiały mogą być przewożone dowolnymi środkami transportu. Należy je ułożyć równomiernie na całej powierzchni ładunkowej, obok siebie i zabezpieczyć przed możliwością przesuwania się podczas transportu. Podczas transportu przestrzegać wymagań BHP.

Przewożenie stali na budowę powinno odbywać się w sposób zabezpieczający ją od odkształceń i zanieczyszczeń. Stal zbrojeniowa nie jest zasadniczo zabezpieczana przed korozją w okresie przed wbudowaniem. Należy dążyć, by stal taka była magazynowana w miejscu nie narażonym na nadmierne zawilgocenie lub zanieczyszczenie.

#### **5. WYKONANIE ROBÓT**

##### **5.1. OGÓLNE WARUNKI WYKONANIA ROBÓT**

Ogólne warunki wykonania robót podano w STWiORB DM.00.00.00 "Wymagania ogólne".

##### **5.2. ZAKRES WYKONYWANYCH ROBÓT**

###### **5.2.1. Przygotowanie zbrojenia**

Przewożenie stali na budowę powinno odbywać się w sposób zabezpieczający ją od odkształceń i zanieczyszczeń. Stal zbrojeniowa nie jest zasadniczo zabezpieczana przed korozją w okresie przed wbudowaniem. Należy dążyć, by stal taka była magazynowana w miejscu nie narażonym na nadmierne zawilgocenie lub zanieczyszczenie.

Zabezpieczeniem przed nadmierną korozją stali zbrojeniowej, magazynowanej na otwartym powietrzu, może być powłoka wykonana z mleczka cementowego. Pręty zbrojenia, przed ich ułożeniem w deskowaniu, należy oczyścić z zendry, luźnych płatków rdzy, kurzu i błota. Stal pokrytą rdzą oczyszcza się szczotkami ręcznie lub mechanicznie. Po oczyszczeniu należy sprawdzić wymiary przekroju poprzecznego prętów. Stal tylko zabłoconą można zmyć strumieniem wody. Pręty oblodzone odmrażać strumieniem ciepłej wody. Stal narażoną na choćby chwilowe działanie słonej wody należy zmyć wodą słodką. Pręty zbrojenia zanieczyszczone tłuszczem (smary, oliwa) lub farbą olejną, należy opalać aż do całkowitego usunięcia zanieczyszczeń. Pręty, używane do produkcji zbrojenia, powinny być proste.

Dopuszczalna wielkość miejscowego wykrzywienia nie powinna przekraczać 4 mm, w przypadku większych odchyłek stal zbrojeniową należy prostować za pomocą kluczy, młotków, prostowników i wyciągarek.

Cięcie prętów należy wykonywać przy maksymalnym wykorzystaniu materiałów. Pręty ucinają się z dokładnością do 1 cm. Cięcie przeprowadza się przy pomocy mechanicznych noży. Dopuszcza się również cięcie palnikiem acetylenowym.

Gięcie prętów należy wykonywać zgodnie z Dokumentacją Projektową

Gięcie prętów należy wykonywać zgodnie z dokumentacją projektową, przy zachowaniu minimalnych średnic odgięcia i zagięcia ( $d$  - średnica nominalna pręta):

- 4d dla prętów o średnicy  $d \leq 10$  mm;
- 5d dla prętów o średnicy  $10 < d \leq 20$  mm;
- 8d dla prętów o średnicy  $20 < d \leq 28$  mm;
- 10d dla prętów o średnicy  $> 28$  mm.

Pręty o ze stali zwykłej (która nie jest ulepszana cieplnie) średnicy  $d > 12$  mm powinny być odginane z kontrolowanym podgrzewaniem.

Dla prętów ze stali ulepszonej cieplnie (np. podczas walcowania) należy opracować technologię gięcia prętów o większych średnicach. Niedopuszczalne jest podgrzewanie prętów z takiej stali.

Nie należy stosować spawania i zgrzewania w bezpośrednim zasięgu odgięć i haków. Minimalna odległość spoin od krzywizny odgięcia powinna wynosić 10d. Na zimno na budowie można wykonywać odgięcia prętów o średnicy do 12 mm. Pręty o średnicy większej niż 12 mm w warunkach budowy powinny być odginane z kontrolowanym podgrzewaniem. W miejscach zagięć i załamów elementów konstrukcji, w których zagięciu ulegają jednocześnie wszystkie pręty zbrojenia rozciąganego, należy stosować średnicę zagięcia równą co najmniej 20d. Wewnętrzna średnica odgięcia strzemion i prętów montażowych powinna spełniać warunki podane dla haków. Przy odbiorze haków i odgięć należy zwrócić uwagę na ich zewnętrzną stronę. Niedopuszczalne są tam pęknięcia powstałe podczas wyginania.

###### **5.2.2. Montaż zbrojenia**

Zbrojenie przed zabetonowaniem powinno być skontrolowane i odebrane przez Inżyniera.

Montaż zbrojenia płyt należy wykonywać bezpośrednio na deskowaniu (blasze stalowej) lub na prefabrykacie wg naznaczonego rozstawu prętów. Montaż zbrojenia fundamentów (przyczółków) wykonać na podbetonie. Dla zachowania właściwej grubości otulenia prętów betonem należy stosować podkładki dystansowe z tworzywa sztucznego, betonu lub zaprawy cementowej. Stosowanie innych sposobów zapewnienia otuliny, a szczególnie podkładek z prętów stalowych jest niedopuszczalne.

Na wysokości ścian pionowych utrzymuje się konieczne otulenie za pomocą dystansów. Na dnie form powinny być stosowane podkładki dystansowe.

Szkielety zbrojenia powinny być, o ile możliwe, prefabrykowane na zewnątrz. W szkieletach tych węzły na przecięciach prętów powinny być połączone przez spawanie, zgrzewanie lub wiązanie na podwójny krzyż wyżarzonym drutem wiązałkowym o średnicy nie mniejszej niż 1,0 mm (przy średnicy prętów powyżej 12 mm o średnicy nie mniejszej niż 1,5 mm).

Układ zbrojenia konstrukcji musi umożliwiać jego dokładne otoczenie przez jednorodny beton.

Po ułożeniu zbrojenia w deskowaniu, rozmieszczenie prętów względem siebie i względem deskowania nie może ulec zmianie.

Stal wbudowywana w zbrojenie powinna spełniać wymagania punktu 2 i punktu 5.2.1. niniejszej specyfikacji. Stan powierzchni wkładki stalowej ma być zadowalający bezpośrednio przed wbudowaniem.

Rozstaw zbrojenia i średnice powinny być zgodne z dokumentacją projektową.

Minimalna grubość otuliny zewnętrznej w świetle prętów i powierzchni przekroju elementu żelbetowego powinna wynosić co najmniej:

- 0,07 m - dla zbrojenia głównego podpór masywnych,
- 0,055 m - dla strzemion podpór masywnych,
- 0,050 m - dla prętów głównych lekkich podpór i pali,
- 0,03 m - dla zbrojenia głównego dźwigarów,
- 0,025 m - dla strzemion dźwigarów głównych i zbrojenia płyt pomostów.

Układanie zbrojenia bezpośrednio na podłożu (deskowaniu) i podnoszenie na odpowiednią wysokość w trakcie betonowania jest niedopuszczalne.

Chodzenie i transportowanie materiałów po wykonanym szkielecie zbrojeniowym jest niedopuszczalne.

#### **Łączenie prętów za pomocą spawania**

W mostach drogowych dopuszcza się następujące rodzaje spawanych połączeń prętów:

- czołowe, elektryczne, oporowe,
- nakładkowe spoiny dwustronne - łukiem elektrycznym,
- nakładkowe spoiny jednostronne - łukiem elektrycznym,
- zakładkowe spoiny dwustronne - łukiem elektrycznym,
- zakładkowe spoiny jednostronne - łukiem elektrycznym,
- czołowe wzmocnione spoinami bocznymi z blachą półkolistą,
- czołowe wzmocnione jednostronną spoiną z płaskownikiem,
- czołowe wzmocnione dwustronną spoiną z płaskownikiem,
- zakładkowe wzmocnione jednostronną spoiną z płaskownikiem,

Przed przystąpieniem do spawania zbrojenia należy dokonać kwalifikacji zbrojenia do spawania zgonie z normą PN-EN 17660-1. Dla samego spawania można posłużyć się normą PN-EN 1090-2 z wymaganiami jak dla klasy EXC3.

Nie należy spawać prętów zbrojeniowych w temperaturze niższej niż -5°C.

Miejsca spawania powinny być położone poza odcinkami krzywizn prętów. Do wykonywania prac związanych ze spawaniem i zgrzewaniem prętów mogą być dopuszczone tylko osoby mające odpowiednie uprawnienia.

Odpowiednie spawanie musi być dostosowane do średnicy pręta a wykonywana długość spawu musi potwierdzać trwałość połączenia.

#### **Łączenie prętów na zakład bez spawania.**

Dopuszcza się łączenie na zakład bez spawania (wiązanie drutem) pojedynczych prętów prostych, prętów z hakami oraz zbrojenia wykonanego z drutów w postaci pętlic. Długości zakładów w połączeniach zbrojenia należy obliczać w zależności od ilości łączonych prętów w przekroju oraz ich wymaganej długości kotwienia.

Dopuszczalny procent prętów łączonych na zakład w jednym przekroju nie może być większy niż:

- dla prętów żebrowanych 50%,

W jednym przekroju można łączyć na zakład bez spawania 100% dodatkowego zbrojenia poprzecznego, niepracującego. Odległość w świetle prętów łączonych w jednym przekroju nie powinna być mniejsza niż 2d i niż 20mm.

#### **Kotwienie prętów.**

Minimalne długości kotwienia prętów prostych bez haków przyjmuje się:

- dla prętów żebrowanych ściskanych – 25 d
- dla prętów żebrowanych rozciąganych – 40 d

### **5.3. KOTWY TALERZOWE**

W celu zwiększenia stabilności kap chodnikowych należy zastosować system wklejany po ułożeniu izolacji z papy termozgrzewalnej.

## **6. KONTROLA JAKOŚCI ROBÓT**

### **6.1. OGÓLNE WARUNKI KONTROLI JAKOŚCI ROBÓT**

Ogólne zasady kontroli jakości robót podano w Specyfikacji DM.00.00.00 "Wymagania ogólne".

Producent powinien prowadzić zakładową kontrolę produkcji - w skrócie ZKP.

Sporządzane i przechowywane przez producenta dokumenty powinny wskazywać, jakie procedury sterowania jakością są stosowane w czasie produkcji i dopuszczania poszczególnych wyrobów i materiałów do obrotu.

Zbrojenie po montażu, bezpośrednio przed zabetonowaniem powinno być skontrolowane i odebrane przez Inżyniera.

### **6.2. KONTROLA ZBROJENIA, PRZED PRZYSTĄPIENIEM DO BETONOWANIA.**

Kontrola jakości materiałów polega na sprawdzeniu jakości materiałów na zgodność z Dokumentacją Projektową oraz podanymi poniżej wymaganiami.

Przy odbiorze stali dostarczonej na budowę należy sprawdzić

- zgodność dostarczonego materiału z dokumentami kontroli, przytwierdzonymi etykietami oraz z zamówieniem (dokumentacją projektową);
- zgodność wzoru użebrowania dostarczonych prętów z wymaganiami odpowiedniej Polskiej Normy lub Krajowej Oceny Technicznej;
- wyniki badań oraz atesty dostarczone przez Producenta,
- ewentualne znakowanie trwałe na prętach, jeżeli jest stosowane przez danego wytwórcę;
- zgodność numeru wytwórcy na prętach z informacjami zawartymi w dokumentacji. Numer wytwórcy należy odczytać z powierzchni pręta poprzez sprawdzenie liczby żeber o normalnej grubości, znajdujących się pomiędzy żebrami pogrubionymi (wg normy PN-EN 10080) i porównać go z numerem przypisanym
- wytwórcy deklarowanemu w dokumentacji (numery poszczególnych wytwórców należy sprawdzić u tych wytwórców);
- stan powierzchni prętów;
- wymiary przekroju poprzecznego i długości prętów.

Kontrola zbrojenia, przed przystąpieniem do betonowania musi być dokonana przez Inżyniera i fakt ten potwierdzony wpisem do Dziennika Budowy. Inżynier winien stwierdzić zgodność ułożonego zbrojenia z Dokumentacją Projektową i odpowiednimi normami.

Przedmiotem sprawdzenia powinny być:

- średnice i ilość prętów,
- rozstaw prętów,
- rozstaw strzemion,
- odchylenie od przewidzianego projektem nachylenia,
- długość prętów,
- położenie miejsc zakończeń lub odgięć oraz zakotwień prętów,
- wielkość otulin zewnętrznych,
- gatunek stali,
- powiązanie (połączenia) zbrojenia między sobą,
- pewności utrzymania położenia prętów w trakcie betonowania.

Sprawdzenie grubości otuliny może być dokonywane przez Inżyniera również po betonowaniu przy użyciu przyrządów magnetycznych.

Dopuszczalne tolerancje:

- różnice w rozstawie między prętami głównymi nie powinny przekraczać  $\pm 0,5$  cm,
- różnice w rozstawie prętów w świetle nie powinny przekraczać  $\pm 1,0$  cm,
- odstęp od czoła elementu lub konstrukcji nie może się różnić od projektowanego o więcej niż  $\pm 1,0$  cm,
- długość pręta między odgięciami nie powinna się różnić od projektowanej o więcej niż  $\pm 1,0$  cm,
- rozstaw strzemion wzdłuż belek nie powinien różnić się więcej niż  $\pm 2,0$  cm,
- odchylenie pręta od przewidzianego nachylenia względem poziomu nie powinno przekraczać 3%,
- różnica w wymiarach oczek siatki nie powinna przekraczać  $\pm 0,5$  cm,
- otuliny zewnętrzne powinny być utrzymane w granicach wymagań projektowych z tolerancją dodatnią 0,5 cm,
- liczba uszkodzonych skrzyżowań w dostarczonych na budowę siatkach nie powinna przekraczać 20% wszystkich skrzyżowań (25% na jednym pręcie),
- odchylenie strzemion od linii prostopadłej do zbrojenia głównego nie powinno przekraczać 3%,
- miejscowe wykrzywienie pręta nie może przekraczać  $\pm 0,5$  cm.

Badanie spoin zbrojenia:

- badania wizualne (VT) – 100% wszystkich spoin – wymagana klasa B wg PN-EN ISO 5817,
- badania na pęknięcia powierzchniowe: PT/mT – 100% wszystkich spoin – wymagana klasa B wg PN-EN ISO 5817,
- badania radiologiczne (RT) – 100% wszystkich spoin – wymagana klasa B wg PN-EN ISO 5817,
- próba rozciągania - 3 próbki - zerwanie w materiale,
- próba zginania - 4 próbki - kąt zginania 120°,
- badania makroskopowe - 1 próbka – wymagana klasa B wg PN-EN ISO 5817
- próba twardości HV10 (Próbę twardości wykonać na próbkach makroskopowych, po wykonaniu fotografii) - 1 próbka - dopuszczalna maksymalna twardość (Dopuszczalna maksymalna twardość HV 10: 350 – dla stali grupy 1 i 2 wg ISO/TR 15608; 420 – dla stali grupy 3 wg ISO/TR 15608).

Wykrycie w wykonanym elemencie ewentualnych nieprawidłowości obciąża Wykonawcę robót, niezależnie od dokonanych uprzednio odbiorów

Wykrycie w wykonanym elemencie ewentualnych nieprawidłowości obciąża Wykonawcę robót, niezależnie od dokonanych uprzednio odbiorów.

## 7. OBMIAR ROBÓT

Ogólne zasady obmiaru robót podano w STWiORB DM.00.00.00 "Wymagania ogólne".

Jednostką obmiaru robót jest 1 kg wykonanego zbrojenia betonu, 1 szt. kotwy.

## 8. ODBIÓR ROBÓT

Ogólne zasady odbioru robót podano w STWiORB DM.00.00.00 "Wymagania ogólne".

Roboty uznaje się za wykonane zgodnie z Dokumentacją Projektową, STWiORB oraz wymaganiami Inżyniera, jeżeli wszystkie pomiary i badania z zachowaniem tolerancji z punktu 6 dały wyniki pozytywne.

## 9. PODSTAWA PŁATNOŚCI

Ogólne wymagania dotyczące płatności podano w STWiORB DM.00.00.00 "Wymagania ogólne".

Cena jednostki obmiarowej wykonania 1 kg zbrojenia betonu stałą lub 1 szt. zamontowanej kotwy obejmuje m.in.:

- prace pomiarowe i przygotowawcze,
- zakup, transport i składowanie materiałów,
- wiercenie otworów i wklejanie kotew,
- oczyszczenie i wyprostowanie prętów,
- wygięcie, przycięcie i łączenie prętów (na styk lub na zakład),
- montaż zbrojenia przy pomocy drutu wiązałkowego lub spawania wraz z jego stabilizacją oraz zabezpieczeniem odpowiednich otulin zewnętrznych betonu,
- oczyszczenie terenu robót,
- usunięcie niepotrzebnych materiałów poza Plac Budowy,
- wykonanie niezbędnych badań laboratoryjnych i pomiarów wymaganych w Specyfikacji.

## 10. PRZEPISY ZWIĄZANE

PN-S-10040:1999	Obiekty mostowe. Konstrukcje betonowe, żelbetowe i sprężone. Wymagania i badania.
PN-H-84023/01:1989	Stal określonego zastosowania. Wymagania ogólne. Gatunki.
PN-H-84023/06:1989	Stal określonego stosowania. Stal do zbrojenia betonu. Gatunki. [PN-H-84023-06:1989/Az1:1996]
PN-H-93000:1984	Stal węglowa niskostopowa. Walcówka i pręty wykonane na gorąco.
PN-H-93220:2006	Stal B500SP o podwyższonej ciągliwości do zbrojenia betonu - Pręty i walcówka żebrowana.
PN-EN ISO 6892-1:2010	Metale. Próba rozciągania. Metoda badania w temperaturze pokojowej
PN-EN 10020:2003	Definicja i klasyfikacja gatunków stali
PN-EN 10021:2009	Ogólne techniczne warunki dostaw stali i wyrobów stalowych.
PN-EN 10025-1:2007	Wyroby walcowane na gorąco ze stali konstrukcyjnych. Część 1: Ogólne warunki techniczne dostawy
PN-EN 10025-2:2007	Wyroby walcowane na gorąco ze stali konstrukcyjnych. Część 2: Warunki techniczne dostawy stali konstrukcyjnych niestopowych
PN-EN 10080:2007	Stal do zbrojenia betonu. Spawalna stal zbrojeniowa. Postanowienia ogólne.
PN-ISO 6935-1:1998	Stal do zbrojenia betonu. Pręty gładkie.
PN-ISO 6935-1/Ak:1998	Stal do zbrojenia betonu. Pręty gładkie. Dodatkowe wymagania stosowane w kraju.
PN-ISO 6935-2:1998	Stal do zbrojenia betonu. Pręty żebrowane.
PN-ISO 6935-2/Ak:1998	Stal do zbrojenia betonu. Pręty żebrowane. Dodatkowe wymagania stosowane w kraju.
PN-ISO 6935-2/Ak:1998/Ap1:1999	
PN-EN ISO 7438:2006	Metale Próba zginania.
PN-EN ISO 15630-1:2011	Stal do zbrojenia i sprężania betonu - Metody badań - Część 1: Pręty, walcówka i drut do zbrojenia betonu
PN-EN ISO 15630-2:2011	Stal do zbrojenia i sprężania betonu - Metody badań - Część 2: Zgrzewane siatki do zbrojenia

ROZPORZĄDZENIE MINISTRA TRANSPORTU I GOSPODARKI MORSKIEJ z dnia 30 maja 2000 r. w sprawie warunków technicznych, jakim powinny odpowiadać drogowe obiekty inżynierskie i ich usytuowanie. (Dz. U. Nr 63 poz. 735 - z dnia 3.08 2000 r.)

Oraz wszelkie aktualizacje i zmiany powyższych przepisów.



## **M.13.01.01 BETON KONSTRUKCYJNY**

## 1. WSTĘP

### 1.1. PRZEDMIOT STWIORB

Przedmiotem niniejszej Szczegółowej Specyfikacji Technicznej są wymagania techniczne dotyczące wykonania i odbioru robót związanych z wykonaniem elementów obiektu z betonu konstrukcyjnego

### 1.2. ZAKRES STOSOWANIA STWIORB

Szczegółowa Specyfikacja Techniczna jest stosowana jako dokument przetargowy przy zlecaniu i realizacji robót wymienionych w p.1.1.

### 1.3. ZAKRES ROBÓT OBJĘTYCH STWIORB

Ustalenia zawarte w niniejszej specyfikacji dotyczą wymagań z wykonaniem elementów obiektu z betonu konstrukcyjnego:

### 1.4. OKREŚLENIA PODSTAWOWE.

- 1.4.1. **Beton zwykły** – beton o gęstości w stanie suchym powyżej 2000 kg/m<sup>3</sup>, ale nie przekraczający 2600 kg/m<sup>3</sup> powstały ze zmieszania cementu, kruszywa grubego i drobnego, wody oraz ewentualnych domieszek i dodatków, który uzyskuje swoje właściwości w wyniku hydratacji cementu.
- 1.4.2. **Beton** - materiał powstały ze zmieszania cementu, kruszywa grubego i drobnego, wody oraz ewentualnych domieszek i dodatków, który uzyskuje swoje właściwości w wyniku hydratacji cementu.
- 1.4.3. **Beton konstrukcyjny** - beton zwykły według PN-EN 206 w monolitycznych oraz prefabrykowanych elementach drogowego obiektu inżynierskiego o wytrzymałości na ściskanie nie mniejszej niż C20/25 (beton zwykły) lub LC25/28 (beton lekki) i o dodatkowych ustalonych właściwościach.
- 1.4.4. **Beton konstrukcyjny napowietrzony** – beton wykonany z użyciem domieszki napowietrzającej, o wymaganej zawartości powietrza w mieszance oraz zawartości powietrza w stwardniałym betonie co najmniej 3,5%.
- 1.4.5. **Beton projektowany** - beton, którego wymagane właściwości i ewentualne dodatkowe cechy są podane producentowi, odpowiedzialnemu za dostarczenie betonu zgodnego z wymaganymi właściwościami i dodatkowymi cechami.
- 1.4.6. **Beton recepturowy (o ustalonym składzie)** - beton, którego skład i składniki, jakie powinny być użyte, są podane producentowi odpowiedzialnemu za dostarczenie betonu o tak określonym składzie.
- 1.4.7. **Beton stwardniały** - beton, który jest w stanie stałym i który osiągnął pewną wytrzymałość.
- 1.4.8. **Beton zwykły** - beton o gęstości w stanie suchym większej niż 2000 kg/m<sup>3</sup>, ale nie przekraczającej 2600 kg/m<sup>3</sup>.
- 1.4.9. **Beton samozagęszczalny SCC (z ang. self compacting concrete)** – beton, który pod własnym ciężarem rozplywa się i zagęszcza, wypełnia deskowanie ze zbrojeniem, kanały, ramy itp., zachowując jednorodność.
- 1.4.10. **Dodatki pucolanowe i/lub pucolanowo-hydrauliczne SCM (z ang. supplementary cementitious materials)** – dodatki dodawane do składu betonu, takie jak:
  - granulowany żużel wielkopiecowy,
  - popiół lotny krzemionkowy,
  - pył krzemionkowy.
- 1.4.11. **Domieszka** – substancja modyfikująca, dodawana podczas wykonywania mieszanki betonowej w ilości nie przekraczającej 5% masy cementu w betonie.
- 1.4.12. **Domieszka napowietrzająca** - domieszka umożliwiająca wprowadzenie podczas mieszania określonej ilości drobnych, równomiernie rozmieszczonych pęcherzyków powietrza, które pozostają w betonie stwardniałym.
- 1.4.13. **Domieszka opóźniająca wiązanie** - domieszka która przedłuża czas do rozpoczęcia przechodzenia mieszanki ze stanu plastycznego w stan sztywny.
- 1.4.14. **Domieszka uplastyczniająca** - domieszka, która umożliwia zmniejszenie zawartości wody w danej mieszance betonowej bez wpływu na jej konsystencję lub która bez zwiększania ilości wody powoduje zwiększenie opadu stożka/rozplywu lub wywołuje oba te efekty jednocześnie.
- 1.4.15. **Domieszka upłynniająca** - domieszka, która umożliwia znaczne zmniejszenie zawartości wody w danej mieszance betonowej bez wpływu na jej konsystencję lub która bez zmniejszania ilości wody powoduje znaczne zwiększenie opadu stożka/rozplywu lub wywołuje oba te efekty jednocześnie.
- 1.4.16. **Efektowna zawartość wody** – różnica pomiędzy całkowitą ilością wody w mieszance betonowej a ilością wody zaabsorbowanej przez kruszywo.
- 1.4.17. **Współczynnik woda/cement** – stosunek wagowy efektywnej zawartości wody do zawartości cementu w mieszance betonowej.
- 1.4.18. **Kategoria środowiska** - klasyfikacja środowiska (E1 – E3) wg CEN/TR 16349 w odniesieniu do możliwości wystąpienia w betonie zagrożenia destrukcyjną reakcją alkalia-kruszywa AAR. Wyróżnia się kategorie:
  - E1: beton jest zasadniczo chroniony przed wilgocią z zewnątrz,
  - E2: beton jest wystawiony na działanie wilgoci z zewnątrz;
  - E3: beton narażony jest na działanie wilgoci z zewnątrz i dodatkowo na czynniki obciążające, takie jak środki odladzające, zamrażanie i rozmrażanie (lub zwilżanie i suszenie w środowisku morskim) lub zmienne obciążenia.
- 1.4.19. **Klasa ekspozycji** - klasyfikacja chemicznych i fizycznych warunków środowiska, na działanie których może być narażony beton zgodnie z PN-EN 206.
- 1.4.20. **Klasy konsystencji** - konsystencję mieszanki betonowej klasyfikuje się zgodnie z PN-EN 206 oraz PN-B—06265 w zależności od metody oznaczenia:
  - klasy S1-S5 wg metody opadu stożka zgodnie z PN-EN 12350-2,
  - klasy C0-C4 wg metody stopnia zagęszczalności zgodnie z PN-EN 12350-4,
  - klasy F1-F6 wg metody rozplywu zgodnie z PN-EN 12350-5,

- klasy SF1-SF3 wg metody rozptyłu stożka zgodnie z PN-EN 12350-8.
- W przypadku mieszanki samozagęszczalnej SCC stosuje się wyłącznie klasy wg metody rozptyłu stożka (klasy SF1 - SF3).
- 1.4.21. **Klasy dodatkowych właściwości SCC** – beton samozagęszczalny klasyfikuje się ze względu na dodatkowe właściwości zgodnie z PN-EN 206:
- lepkość - klasy VS1-VS2 wg metody rozptyłu stożka zgodnie z PN-EN 12350-8 lub klasy VF1-VF2 wg metody V-lejka zgodnie z PN-EN 12350-9,
  - przepływalność - klasy PL1-PL2 wg metody L-pojemnika zgodnie z PN-EN 12350-10 lub PJ1-PJ2 wg metody J-pierścienia zgodnie z PN-EN 12350-12,
  - odporność na segregację - klasy SR1-SR2 wg metody segregacji sitowej zgodnie z PN-EN 12350-11.
- 1.4.22. **Klasa obiektu** – klasyfikacja (S1-S4) zgodnie z AASHTO R 80-17 konstrukcji budowlanych i inżynierskich w odniesieniu do wagi konsekwencji wystąpienia reakcji alkalia-kruszywa w betonie, uzależniona od znaczenia danego obiektu budowlanego, projektowanego czasu użytkowania i oczekiwanego poziomu niezawodności; klasa obiektu jest związana z konsekwencjami ekonomicznymi, społecznymi i środowiskowymi wystąpienia uszkodzeń AAR.
- 1.4.23. **Klasa wytrzymałości betonu na ściskanie** - symbol literowo-liczbowy np. C30/37 klasyfikujący beton pod względem jego wytrzymałości na ściskanie; klasy wytrzymałości na ściskanie betonu według PN-EN 206 określane są na podstawie wytrzymałości charakterystycznej na ściskanie w 28 dniu dojrzewania lub w czasie równoważnym na próbkach walcowych o średnicy 150 mm i wysokości 300 mm (f<sub>ck</sub>,cyl) lub na próbkach sześciennych o boku 150 mm (f<sub>ck</sub>,cube) pielęgnowanych zgodnie z PN-EN 12390-2.
- 1.4.24. **Miejsce dostawy betonu konstrukcyjnego napowietrzonego** – miejsce wylotu mieszanki z pompy lub miejsce rozładunku mieszanki z betonowozu, gdy nie stosuje się pompowania.
- 1.4.25. **Mieszanka betonowa** - całkowicie wymieszane składniki betonu, które są jeszcze w stanie umożliwiającym zagęszczenie wybraną metodą.
- 1.4.26. **Oddziaływanie środowiska** - oddziaływania chemiczne i fizyczne, wpływające na beton, lub na zbrojenie, lub inne znajdujące się w nim elementy metalowe, które w projekcie konstrukcyjnym nie zostały uwzględnione jako obciążenia.
- 1.4.27. **Odporność na penetrację wody** – maksymalna głębokość penetracji wody pod ciśnieniem określona zgodnie z normą PN-EN 12390-8.
- 1.4.28. **Reakcja AAR (z ang. Alkali-Aggregate Reaction)** - reakcja chemiczna zachodząca w betonie pomiędzy alkaliami (sodem i potasem występującymi w postaci kationów) pochodzącymi z cementu lub innych źródeł, jonami wodorotlenowymi oraz reaktywnymi składnikami niektórych kruszyw.
- 1.4.29. **Reaktywność alkaliczna kruszywa** – podatność kruszywa na reakcję z alkali.
- 1.4.30. **Kategoria reaktywności kruszywa** – sklasyfikowana podatność kruszywa na reakcję z wodorotlenkami sodu i potasu w betonie cementowym, ASR. Kategorie reaktywności:
- R0 kategoria 0 reaktywności kruszywa (kruszywo niereaktywne),
  - R1 kategoria 1 reaktywności kruszywa (kruszywo umiarkowanie reaktywne),
  - R2 kategoria 2 reaktywności kruszywa (kruszywo silnie reaktywne),
  - R3 kategoria 3 reaktywności kruszywa (kruszywo bardzo silnie reaktywne).
- 1.4.31. **Stopień mrozoodporności** – symbol literowo-liczbowy (np. F200) klasyfikujący beton pod względem jego odporności na działanie mrozu; liczba po literze F oznacza wymaganą liczbę cykli zamrażania i odmrażania próbek betonowych, sposób badania wg PN-B-06265.
- 1.4.32. **Specyfikacja betonu** – podane producentowi końcowe zestawienie udokumentowanych wymagań technicznych dotyczących właściwości użytkowych lub składu betonu.
- 1.4.33. **Badanie zgodności i ocena zgodności** – badanie wykonywane przez producenta w celu oceny zgodności betonu, czyli systematycznej kontroli stopnia, w jakim wyrób spełnia wyspecyfikowane wymagania.
- 1.4.34. **Badanie identyczności** – badanie mające na celu określenie, czy wytypowane zaroby lub ładunki pochodzą z odpowiedniej populacji o potwierdzonej zgodności.
- 1.4.35. **Element masywny** – konstrukcja, dla której moduł powierzchniowy  $M < 3$  ( $M = F_c/V$  – dla elementów krępych, gdzie:  $F_c$  – powierzchnia strat ciepła [m<sup>2</sup>],  $V$  – objętość masy betonowej [m<sup>3</sup>];  $M$  jest mniejsze od 3 dla płyt o grubości większej niż 0,6 m,  $M$  jest mniejsze od 3 dla słupów o przekroju większym niż 0,50x0,50 m).
- 1.4.36. **Zaczyn cementowy** – mieszanina cementu i wody.
- 1.4.37. **Zaprawa** – mieszanina cementu, wody, składników i ewentualnych dodatków przechodzących przez sito kontrolne o boku oczka kwadratowego 2mm.
- 1.4.38. **Zarób mieszanki betonowej** – ilość mieszanki jednorazowo otrzymanej z urządzenia mieszającego lub pojemnika transportowego.
- 1.4.39. **Partia betonu** – ilość betonu o tych samych wymaganiach, podlegająca oddzielnej ocenie, wyprodukowana w okresie umownym nie dłuższym niż 1 miesiąc, z takich samych składników, w ten sam sposób i w tych samych warunkach.
- 1.4.40. **Rusztowania mostowe** – pomocnicze budowle czasowe, służące do wykonania projektowanego obiektu mostowego. Rusztowania dzieli się na: robocze, montażowe i niosące.
- 1.4.41. **Rusztowania robocze** – rusztowania służące do przenoszenia ciężaru sprzętu i ludzi.
- 1.4.42. **Rusztowania montażowe** – rusztowania służące do przenoszenia obciążeń od montowanej konstrukcji z gotowych elementów oraz ciężaru sprzętu i ludzi.
- 1.4.43. **Rusztowania niosące** – rusztowania służące do przenoszenia obciążeń od deskowań i od konstrukcji betonowych, żelbetowych i z betonu sprężonego, do czasu uzyskania przez nie wymaganej nośności, oraz od ciężaru sprzętu i ludzi.
- 1.4.44. **Deskowanie** – element robót tymczasowych używany do nadania pożądanego kształtu konstrukcji betonowej lub żelbetowej oraz podtrzymania zbrojenia i mieszanki betonowej w czasie betonowania, usuwany po stwardnieniu betonu. Składa się głównie z materiałów ostonowych (np. deski, sklejka, blachy lub arkusze z tworzyw sztucznych),

pozostających w bezpośrednim kontakcie z betonem oraz belek poprzecznych i podłużnych podpierających bezpośrednio elementy osłonowe.

- 1.4.45. Pozostałe określenia podane w niniejszej Specyfikacji są zgodne z obowiązującymi odpowiednimi normami oraz określeniami stosowanymi lub użytymi w STWiORB DM.00.00.00.

## 1.5. OGÓLNE WYMAGANIA DOTYCZĄCE ROBÓT.

Wykonawca robót jest odpowiedzialny za jakość ich wykonania oraz za zgodność z Dokumentacją Projektową, STWiORB i poleceniami Inżyniera. Ogólne wymagania podano w STWiORB DM.00.00.00 „Wymagania ogólne”.

## 2. MATERIAŁY

### 2.1. OGÓLNE WYMAGANIA

Ogólne wymagania dotycz. materiałów, ich pozyskiwania i składowania, wg STWiORB DM.00.00.00 „Wymagania ogólne”.

Do betonu konstrukcyjnego należy stosować materiały dopuszczone do obrotu i stosowania. Należy stosować materiały, które są oznakowane znakiem CE lub znakiem B i dla których Wykonawca (Producent) przedstawi Deklarację Właściwości Użytkowych (DWU) lub Krajową Deklarację Właściwości Użytkowych (KDWU), odniesione do Europejskiej Normy zharmonizowanej (ENh), Polskiej Normy wyrobu (PN), Europejskiej Oceny Technicznej (EOT) lub Krajowej Oceny Technicznej (KOT).

Zgodnie z założeniem Wytocznych technicznych klasyfikacji kruszyw krajowych i zapobiegania reakcji alkalicznej w betonie stosowanym w nawierzchniach dróg i drogowych obiektach inżynierskich [...], że nie dopuszcza się do stosowania kruszyw podatnych na reakcję alkalia-węglany, pojęcie akceptowalności szkodliwych efektów reakcji alkalia-kruszywo jest ograniczone wyłącznie do efektów reakcji alkalia-krzemionka.

Klasyfikacja obiektu inżynierskich w zależności od konsekwencji wystąpienia szkodliwych efektów reakcji alkalia-kruszywa na podstawie AASHTO R 80-17 po dostosowaniu do warunków krajowych, zgodnie z Wytocznymi technicznymi klasyfikacji kruszyw krajowych i zapobiegania reakcji alkalicznej w betonie stosowanym w nawierzchniach dróg i drogowych obiektach inżynierskich [...] – S4 (obiekt o trwałości powyżej 50 lat – min. 100 lat wg § 153 Rozporządzenia MTiGW w sprawie warunków technicznych, jakim powinny odpowiadać drogowe obiekty inżynierskie i ich usytuowanie).

Kategorie oddziaływań środowiskowych zgodnie z CEN/TR 16349 i RILEM AAR 7.1

Dla kategorii środowiska E2 –pale fundamentowe, płyty przejściowe, kapy chodnikowe.

Dla kategorii środowiska E3 – konstrukcja obiektu.

Zastosowany beton dla produkcji elementów betonowych powinien mieć następujące właściwości (istotne parametry), min.:

Dla konstrukcji ramy obiektu:

- klasa betonu: **C30/37**
- klasa ekspozycji: **XC4 (PL), XD1(PL), XF4(PL), XA1 (PL)**,
- mrozoodporność: **F150**
- odporność na penetrację wody pod ciśnieniem: **40 mm**

Dla konstrukcji kap chodnikowych obiektu:

- klasa betonu: **C35/45**
- klasa ekspozycji: **XC4 (PL), XD1(PL), XF4(PL)**,
- mrozoodporność: **F150**
- odporność na penetrację wody pod ciśnieniem: **40 mm**

Dla konstrukcji płyt przejściowych:

- klasa betonu: **C30/37**
- klasa ekspozycji: **XC2/XC4 (PL), XA1 (PL)**,
- mrozoodporność: **F150**
- odporność na penetrację wody pod ciśnieniem: **50 mm**

### 2.2. WYMAGANIA DOTYCZĄCE BETONU KONSTRUKCYJNEGO

Beton konstrukcyjny powinien mieć wytrzymałość określoną klasą wytrzymałości na ściskanie według PN-EN 206 zgodną z wymaganiami ustalonymi dla klas ekspozycji betonu według PN-EN 206 i PN-B-06265 oraz odpowiadać wymaganiom podanym w dokumentacji projektowej.

W odniesieniu do klas ekspozycji beton i jego skład powinien spełniać wymagania Tabeli 1.

Tabela 1. Zalecane wartości graniczne dotyczące składu i właściwości betonu

Oznaczenie klasy ekspozycji	Wartości graniczne składu betonu				
	Maks. w/c <sup>1)</sup>	Min. zawartość cementu <sup>1)</sup> [kg]	Min. zawartość cementu przy stosowaniu dodatku typu II <sup>1)</sup> [kg]	Min. klasa wytrzymałości betonu	Inne wymagania
Brak ryzyka korozji lub brak oddziaływania X0					
X0	—	—	—	C8/10	—
Korozja wywołana karbonatyzacją XC					
XC1	0,70	260	250	C16/20	—
XC2	0,65	280	260	C16/20	—
XC3	0,60	280	260	C20/25	—
XC4	0,55	300	280	C25/30	—
Korozja wywołana chlorkami nie pochodzącymi z wody morskiej XD					
XD1	0,55	300	280	C30/37	—
XD2	0,50	320	300	C30/37	—
XD3	0,45	320	300	C35/45	—
Korozja wywołana chlorkami pochodzącymi z wody morskiej XS					
XS1	0,50	300	280	C30/37	—
XS2	0,45	320	300	C35/45	—
XS3	0,45	340	310	C35/45	—
Korozja poprzez zamrażanie/rozmarzanie XF					
XF1	0,55	300	280	C30/37	Kruszywo kat. F <sub>2</sub> <sup>2)</sup>
XF2	0,55	300	3)	C25/30	Kruszywo kat. F <sub>NaCl</sub> 6 <sup>4)</sup> Napowietrzenie
XF3	0,50	320	3)	C30/37	Kruszywo kat. F <sub>NaCl</sub> 6 <sup>4)</sup> Napowietrzenie
XF4	0,45	340	3)	C30/37	Kruszywo kat. F <sub>NaCl</sub> 6 <sup>4)</sup> Napowietrzenie
Agresja chemiczna XA <sup>5)</sup>					
XA1	0,55	300	280	C30/37	—
XA2	0,50	320	300	C30/37	Cementy odporne na siarczany SR/HSR <sup>6)</sup>
XA3	0,45	360	330	C35/45	
Korozja spowodowana ścieraniem XM					
XM1	0,55	300	280	C30/37	M <sub>DE</sub> wartość deklarowana (7,8)
XM2	0,55	300	280	C30/37	- frakcja 2/8 mm M <sub>DE</sub> ≤257,8) - frakcja 8/16 mm M <sub>DE</sub> ≤207,8)

XM3	0,45	320	300	C35/45	- frakcja 2/8 mm MDE≤207,8) - frakcja 8/16 mm MDE≤157,8)
<p><b>Objaśnienia:</b></p> <p>W przypadku stosowania koncepcji współczynnika k maksymalny współczynnik w/c oraz minimalną zawartość cementu modyfikuje się zgodnie z PN-EN 206 p 5.2.5.2</p> <p>Kruszywo o mrozoodporności odpowiadającej kategorii (F) wg PN-EN 12620.</p> <p>Dopuszcza się stosowanie dodatków typu II, lecz nie jako ekwiwalent dla minimalnej ilości cementu.</p> <p>Kruszywo o mrozoodporności w roztworze NaCl, na podstawie badania wg PN-EN 1367-6 o kategorii <math>F_{NaCl}</math> 6.</p> <p>Środowisko agresywne chemicznie należy kwalifikować do odpowiedniej klasy ekspozycji (XA1 do XA3) na podstawie wartości granicznych podanych w PN-EN 206.</p> <p>W przypadku, gdy zawartość siarczanów (<math>SO_4^{2-}</math>) w środowisku pracy betonu wskazuje na klasy ekspozycji XA2 lub XA3 należy zastosować cement odporny na siarczany (SR) zgodny z EN 197-1 lub cement odporny na siarczany (HSR) zgodny z normą PN-B-19707.</p> <p>Kruszywo o współczynniku ścieralności micro-Deval'a odpowiadającej kategorii (<math>M_{DE}</math>) wg PN-EN 12620.</p> <p>Wymagana właściwa pielęgnacja i obróbka powierzchni.</p>					

## 2.3. SKŁADNIKI MIESZANKI BETONOWEJ

### 2.3.1 Cement.

Do wykonania betonu konstrukcyjnego w elementach obiektu drogowego powinny być stosowane następujące cementy:

- cement portlandzki CEM I o całkowitej zawartości alkaliów  $Na_2O_{eq} \leq 0,80\%$  według PN-EN 196-2, spełniający wymagania PN-EN 197-1;
- cement portlandzki niskoalkaliczny CEM I – NA, spełniający wymagania PN-EN 1971 i PN-B – 19707;
- cement portlandzki żuźłowy CEM II/A-S o całkowitej zawartości alkaliów  $Na_2O_{eq} \leq 0,80\%$  według PN-EN 196-2, spełniający wymagania PN-EN 197-1;
- cement portlandzki żuźłowy niskoalkaliczny CEM II/A-S – NA, spełniający wymagania PN-EN 197-1 i PN-B – 19707;
- cement portlandzki żuźłowy CEM II/B-S o całkowitej zawartości alkaliów  $Na_2O_{eq} \leq 0,80$  według PN-EN 196-2, spełniający wymagania PN-EN 197-1;
- cement portlandzki żuźłowy niskoalkaliczny CEM II/B-S – NA, spełniający wymagania PN-EN 197-1 i PN-B – 19707;
- cement portlandzki popiołowy CEM II/A-V o całkowitej zawartości alkaliów  $Na_2O_{eq} \leq 1,20\%$  wg PN-EN 196-2, spełniający wymagania PN-EN 197-1;
- cement portlandzki popiołowy niskoalkaliczny CEM II/A-V – NA, spełniający wymagania PN-EN 197-1 i PN-B – 19707;
- cement portlandzki wapienny CEM II/A-LL klasy wytrzymałościowej 42,5 i wyższej, o całkowitej zawartości alkaliów  $Na_2O_{eq} \leq 0,80\%$  wg PN-EN 196-2, spełniający wymagania PN-EN 197-1;
- cement portlandzki wapienny niskoalkaliczny CEM II/A-LL– NA klasy wytrzymałościowej 42,5 i wyższej, spełniający wymagania PN-EN 197-1 i PN-B – 19707.

Dopuszcza się również zastosowanie cementu CEM III/A-NA, z zastrzeżeniem, że dla elementów narażonych na oddziaływanie środowiska w klasie ekspozycji XF4 należy spełnić dodatkowe wymagania: klasa wytrzymałości cementu  $\geq 42,5$  lub klasa wytrzymałości cementu  $\geq 32,5$  R z zawartością granulowanego żużla wielkopieczowego  $\leq 50\%$  (masowo)

Do betonu klasy wytrzymałości na ściskanie wyższej niż C30/37 powinien być stosowany cement klasy nie niższej niż 42,5.

Przy doborze cementu uwzględnia się:

- rodzaj, wymiary i technologię wykonania konstrukcji;
- warunki wykonania, pielęgnacji i dojrzewania betonu;
- agresywność środowiska, na które będzie narażona konstrukcja, w tym klasyfikację środowiska w odniesieniu do możliwości wystąpienia w betonie konstrukcyjnym zagrożenia destrukcyjną reakcją minerałów z wodorotlenkami sodu i potasu w cieczy porowej betonu.

#### Stosowanie cementów specjalnych

a) cementy o niskim cieple hydratacji L

Do wykonania betonu konstrukcyjnego w elementach masywnych drogowego obiektu inżynierskiego zaleca się stosowanie cementu o niskim cieple hydratacji (LH), zgodnym z PN-EN 197-1.

b) cementy odporne na siarczany SR/HSR

W przypadku podejrzenia wystąpienia agresji chemicznej (siarczanowej), należy stosować cementy odporne na siarczany SR wg PN-EN 197-1 lub HSR spełniające wymagania normy PN-B 19707, zalecane do stosowania w klasie ekspozycji XA2 i XA3 w warunkach agresji siarczanowej wg PN-B 06265.

c) cementy niskoalkaliczne

W przypadkach niejednoznacznych wyników badań reaktywności kruszywa (wartości wyników w górnej granicy kategorii R0 lub w kategorii R1) należy stosować cementy specjalne niskoalkaliczne NA spełniające wymagania normy PN-B 19707.

### 2.3.2 Kruszywo

Do wykonania betonów należy stosować kruszywa naturalne pochodzenia mineralnego, które poza obróbką mechaniczną nie zostały poddane żadnej innej obróbce, których właściwości spełniają wymagania określone w normie PN-EN 12620, PN-EN 13043 i określone poniżej.

Przy doborze kruszywa do mieszanki betonowej należy uwzględnić zapisy zawarte w Wytycznych [12].

Procedura postępowania z kruszywami z przekruszenia surowca skalnego ze złóż polodowcowych i kruszywami ze skał węglanowych pochodzenia dewońskiego i starszymi, głębokomorskimi, została określona w Wytycznych [12].

W przypadku negatywnych wyników badań/nie spełnienia wymagań, ww. kruszywa i każdy element wykonany ich zastosowaniem zostanie usunięty z budowy na koszt Wykonawcy.

Do wykonania betonów nie dopuszcza się stosowania kruszyw:

- z recyklingu i z odzysku,
- węglanowych (nie dotyczy ww. kruszyw węglanowych pochodzenia dewońskiego i starszych, głębokomorskich) – do obiektów klasy S4.

Stosownie do wymagań normy PN-EN 206 przy doborze kruszywa do betonu do wykonania poszczególnych elementów obiektów uwzględnia się:

- realizację robót i przeznaczenie betonu,
- rodzaj, wymiary i technologię wykonania konstrukcji,
- warunki wykonania, pielęgnacji i dojrzewania betonu
- agresywność środowiska, na które będzie narażona konstrukcja,
- wymagania dodatkowe związane z kruszywem, w przypadku powierzchni o specjalnym wykończeniu, np. w projektowaną trwałość konstrukcji.

W drogowych obiektach inżynierskich należy stosować kruszywa mineralne niewykazujące szkodliwej reakcji z wodorotlenkami sodu i potasu w betonie.

Ocena kruszyw do betonu konstrukcyjnego w drogowych obiektach inżynierskich wymagana jest według Systemu Oceny i Weryfikacji Stałości Właściwości Użytkowych 2+.

Jako kruszywo grube powinny być zastosowane kruszywa naturalne o maksymalnym wymiarze ziarna nie większym niż 31,5 mm spełniające wymagania podane w Tabeli 2. Natomiast jako kruszywo drobne powinno być stosowane kruszywo o uziarnieniu nie większym niż 4 mm, spełniające wymagania podane w Tabeli 3.

Tabela 2. Wymagania dla kruszywa grubego

Lp.	Właściwość	Metoda badania	Wymagania
1	2	3	4
1	Uziarnienie w zależności od wymiaru kruszywa, kategoria nie niższa niż:	PN-EN 933-1	G <sub>C</sub> 90/15 w przypadku gdy wymiar D/d > 2 i D > 11,2 mm
			G <sub>C</sub> 85/20 w przypadku gdy wymiar D/d ≤ 2 lub D ≤ 11,2 mm
2	Tolerancja uziarnienia na sitach pośrednich w zależności od wymiaru kruszywa, wymagana kategoria:	PN-EN 933-1	G <sub>T</sub> 15 w przypadku gdy D/d < 4 i sito pośrednie D/1,4
			G <sub>T</sub> 17,5 w przypadku gdy D/d ≥ 4 i sito pośrednie D/2
3	Zawartość pyłów; kategoria nie wyższa niż:	PN-EN 933-1	f <sub>1,5</sub> <sup>1)</sup>
4	Kształt kruszywa; kategoria nie wyższa niż:	PN-EN 933-3 lub PN-EN 933-4	FI <sub>20</sub> lub SI <sub>20</sub>
5	Mrozoodporność w 1 % NaCl; kategoria nie wyższa niż:	PN-EN 1367-6	F <sub>NaCl6</sub>
6	Odporność kruszywa na rozdrabnianie; kategoria nie wyższa niż:	PN-EN 1097-2	LA <sub>25</sub> <sup>2)</sup>
7	Gęstość ziaren w stanie suchym	PN-EN 1097-6	deklarowana przez producenta
8	Gęstość nasypowa	PN-EN 1097-3	deklarowana przez producenta
9	Nasiąkliwość WA <sub>24</sub> ; wartość nie wyższa niż w %:	PN-EN 1097-6	1,2

Lp.	Właściwość	Metoda badania	Wymagania
1	2	3	4
10	Skład chemiczny - uproszczony opis petrograficzny	PN-EN 932-3	deklarowana przez producenta
11	Reaktywność alkaliczna; kategoria:	wg PB/1/18 i PB/2/18	R0, w przypadku klasy obiektu S4 wg Tabeli 1
		Wg PB/1/18 i PB/2/18 <sup>3)</sup>	R0 lub R1, w przypadku klasy obiektu S3 wg Tabeli 1
12	Zawartość siarczanów rozpuszczalnych w kwasie, nie wyższa niż kategoria:	PN-EN 1744-1	AS <sub>0,2</sub>
13	Zawartość siarki całkowitej; wartość nie wyższa niż w %:	PN-EN 1744-1	1,0
14	Zawartość chlorków rozpuszczalnych w wodzie; wartość nie wyższa niż w %:	PN-EN 1744-1	0,02
15	Lekkie zanieczyszczenia, wartość nie wyższa niż w %:	PN-EN 1744-1	0,1
16	Procentowa zawartość ziaren o powierzchni przekruszonej i łamanej oraz ziaren całkowicie zaokrąglonych; kategoria nie niższa niż:	PN-EN 933-5	C <sub>100/0</sub>
17	„Zgorzel słoneczna” bazaltu; kategoria:	PN-EN 1367-3 PN-EN 1097-2	SB <sub>LA</sub> wymagania wobec kategorii SB <sub>LA</sub> : - ubytek masy po gotowaniu ≤ 1 %, wzrost współczynnika Los Angeles po gotowaniu ≤ 8 %
18	Zawartość substancji organicznych	PN-EN 1744-1	barwa nie ciemniejsza niż wzorcowa
<p>zawartość pyłów w tej kategorii należy ograniczyć do max. 1%, np. przez płukanie kruszywa przed sporządzeniem z niego mieszanki betonowej,</p> <p>dopuszcza się stosowanie grubego kruszywa o kategorii LA<sub>35</sub> pod warunkiem, że jego mrozoodporność, badana w 1% NaCl jest nie większa niż 2%,</p> <p>w przypadku stwierdzenia, że badane kruszywo odpowiada kategorii R1 reaktywności (kruszywo umiarkowanie reaktywne – zwiększenie wymiarów liniowych beleczek z zaprawy kruszywa z cementem wg PB/1/18 w przedziale &gt; 0,10 % (0,15 % dla kruszyw drobnych) i ≤ 0,30% długości), należy wykonać badanie dodatkowe zgodnie z PB/2/18; kruszywo dopuszcza się wtedy do zastosowania przy spełnieniu wymagania: reaktywność alkaliczna kruszywa z cementem nie wywołuje w jego wyniku zwiększenia wymiarów liniowych beleczek o więcej niż ≤ 0,04 %. W przypadku gdy ekspansja beleczek z zaprawy wg PB/1/18 wynosi &gt; 0,10 % (0,15 % dla kruszyw drobnych) i ≤ 0,30 % i jednocześnie ekspansja beleczek z betonu wg PB/2/18 wynosi &gt; 0,04 % i ≤ 0,12 %, kruszywo ocenia się jako umiarkowanie reaktywne R1 i może być ono stosowane dla klasy środowiska E2 i E3 wyłącznie przy ograniczonej zawartości alkaliów w betonie i przy zastosowaniu dodatków pucolanowo-hydraulicznych SCM. Dla klasy środowiska E2 i E3 nie mają zastosowania kruszywa silnie reaktywne R2 i bardzo silnie reaktywne R3.</p>			

Tabela 3. Wymagania dla kruszywa drobnego

Lp.	Właściwość	Metoda badania	Wymagania
1	2	3	4



1	Uziarnienie kruszywa, wymagana kategoria:	PN-EN 933-1	$G_F$ 85
2	Tolerancje typowego uziarnienia kruszywa deklarowanego przez producenta:	PN-EN 933-1	zgodne z załącznikiem C PN-EN 12620+A1:2010
3	Zawartość pyłów; kategoria nie wyższa niż:	PN-EN 933-1	$f_3$ <sup>1)</sup>
4	Gęstość ziaren w stanie suchym	PN-EN 1097-6	deklarowana przez producenta
5	Gęstość nasypowa	PN-EN 1097-3	deklarowana przez producenta
6	Reaktywność alkaliczna; kategoria:	wg PB/1/18 i PB/2/18	R0, w przypadku klasy obiektu S4 wg Tabeli 1
		wg PB/1/18 i PB/2/18 <sup>2)</sup>	R0 lub R1, w przypadku klasy obiektu S3 wg Tabeli 1
7	Zawartość siarczanów rozpuszczalnych w kwasie, nie wyższa niż kategoria:	PN-EN 1744-1	AS <sub>0,2</sub>
8	Zawartość siarki całkowitej; wartość nie wyższa niż w %:	PN-EN 1744-1	1,0
9	Lekkie zanieczyszczenia, wartość nie wyższa niż w %:	PN-EN 1744-1	0,5
10	Zawartość substancji organicznych	PN-EN 1744-1	barwa nie ciemniejsza niż wzorcowa
1)	zawartość pyłów w tej kategorii należy ograniczyć do max. 1,5 %, np. przez płukanie kruszywa przed sporządzeniem z niego mieszanki betonowej,		
2)	<p>przypadku stwierdzenia, że badane kruszywo odpowiada kategorii R1 reaktywności (kruszywo umiarkowanie reaktywne – zwiększenie wymiarów liniowych beleczek z zaprawy kruszywa z cementem wg badania PB/1/18 w przedziale &gt; 0,10 % (0,15 % dla kruszyw drobnych) i ≤ 0,30% długości), należy wykonać badanie dodatkowe zgodnie z PB/2/18; kruszywo dopuszcza się wtedy do zastosowania przy spełnieniu wymagania: reaktywność alkaliczna kruszywa z cementem nie wywołuje w jego wyniku zwiększenia wymiarów liniowych beleczek o więcej niż ≤ 0,04 %. W przypadku gdy ekspansja beleczek z zaprawy wg PB/1/18 wynosi &gt; 0,10 % (0,15 % dla kruszyw drobnych) i ≤ 0,30 % i jednocześnie ekspansja beleczek z betonu wg PB/2/18 wynosi &gt; 0,04 % i ≤ 0,12 %, kruszywo ocenia się jako umiarkowanie reaktywne R1 i może być ono stosowane dla klasy środowiska E2 i E3 wyłącznie przy ograniczonej zawartości alkaliów w betonie i przy zastosowaniu dodatków pucolanowych hydraulicznych SCM. Dla klasy środowiska E2 i E3 nie mają zastosowania kruszywa silnie reaktywne R2 i bardzo silnie reaktywne R3.</p>		

#### Reaktywność alkaliczno- krzemionkowa kruszywa

Oznaczenie kategorii reaktywności alkalicznej kruszywa jest warunkiem koniecznym jego zastosowania w betonie konstrukcyjnym drogowych obiektów inżynierskich. Stosowanie do betonu kruszywa o nieznanym poziomie reaktywności alkalicznej jest wykluczone.

Klasyfikacja kruszywa ze względu na reaktywność oraz kryteria oceny reaktywności kruszywa w zależności od zastosowanej metody badawczej (PB/1/18 i PB/2/18) zostały przedstawione w Tabeli 4.

Tabela 4. Kategoryzacja reaktywności kruszyw do betonu

Metoda badawcza	Kategoria reaktywności kruszywa
-----------------	---------------------------------

	Niereaktywne R0		Umiarkowanie reaktywne R1		Silnie reaktywne R2	Bardzo silnie reaktywne R3
	kruszywo drobne	kruszywo grube	kruszywo drobne	kruszywo grube	kruszywo drobne; kruszywo grube	kruszywo drobne; kruszywo grube
Procedura badawcza GDDKiA PB/1/18 (metoda przyspieszona)	Wydłużenie próbek zaprawy po 14 dniach, %					
	≤ 0,15	≤ 0,10	> 0,15; ≤ 0,30	> 0,10; ≤ 0,30	> 0,30; ≤ 0,45	> 0,45
Procedura badawcza GDDKiA PB/2/18 (metoda długoterminowa)	Wydłużenie próbek betonu po 365 dniach, %					
	≤ 0,04		> 0,04; ≤ 0,12		> 0,12; ≤ 0,24	> 0,24
<b>UWAGA:</b> 1) Jeżeli wyniki klasyfikacji na podstawie wyników przyspieszonej metody pomiaru ekspansji zaprawy (wg PB/1/18) oraz długoterminowej metody pomiaru ekspansji betonu (wg PB/2/18) są niezgodne, to kategorię reaktywności badanego kruszywa przyjąć po zasięgnięciu opinii eksperta. Opinia eksperta powinna być oparta m.in. o szczegółową analizę składu mineralogicznego kruszywa, w tym obecności składników reaktywnych wg PB/3/18, analizę jednorodności surowca do produkcji i produkowanego kruszywa, analizę metodyki i wyników wydłużenia próbek betonu i zaprawy, a także rozpoznanie produktów reakcji za pomocą odpowiednich metod mikroskopowych. W szczególnym przypadku kruszywa przeznaczonego do nawierzchni dróg o wysokiej jakości przy ocenie eksperckiej stosuje się procedurę PB/5/18. 2) W przypadku, gdy ekspansja próbek zaprawy oznaczona wg PB/1/18 po 14-dniach przekracza wartość 0,30 %, to bez względu na wyniki innych metod, kruszywa uważa się za silnie lub bardzo silnie reaktywne (kategoria reaktywności odpowiednio R2 i R3), co wyklucza stosowanie do wykonawstwa betonów przeznaczonych na nawierzchnie dróg i drogowe obiekty inżynierskie. 3) W przypadku, gdy ekspansja próbek betonu oznaczona wg PB/2/18 po 365 dniach przekracza wartość 0,12 %, to bez względu na wyniki innych metod, kruszywo uważa się za silnie lub bardzo silnie reaktywne R2 i R3, co wyklucza stosowanie do wykonawstwa betonów przeznaczonych na nawierzchnie dróg i drogowe obiekty inżynierskie.						

W przypadku wyjątkowo odpowiedzialnych zastosowań kruszyw, np. do betonu w newralgicznych elementach obiektu mostowego o znaczeniu strategicznym, do których dostęp jest utrudniony, a wymiana lub naprawa jest niemożliwa, Inwestor lub Zarządca obiektu może zdecydować o przyjęciu bardziej rygorystycznych kryteriów klasyfikacji reaktywności alkalicznej. Zaostrzone kryteria klasyfikacji stosują się do klasyfikacji kruszywa niereaktywnego R0 i mogą zostać przyjęte jako wydłużenie czasu pomiaru i/lub ograniczenie wydłużenia beleczek zaprawy, np. do 0,10% po 28 dniach w 1M roztworze NaOH. Dostawy takiego kruszywa muszą być realizowane na warunkach umownych z producentem, określających szczególne wymagania odnośnie kryteriów klasyfikacji reaktywności alkalicznej.

#### a) analiza petrograficzna

Analizę petrograficzną kruszywa należy przeprowadzić wg PB/3/18. Przedmiotem analizy petrograficznej jest identyfikacja skał oraz składników potencjalnie reaktywnych oraz rozpoznanie produktów reakcji alkalia-krzemionka w próbkach zaprawy lub próbkach betonu po zakończeniu badania wg procedur: PB/1/18, PB/2/18, PB/4/18 oraz PB/5/18. Wykaz skał mogących zawierać składniki potencjalnie reaktywne wraz ze wskazaniem składników potencjalnie reaktywnych zestawiono w PB/3/18 Tabela Z3.2.

#### b) metody badań ekspansji wywołanej reakcją ASR

Dla stosowanego kruszywa należy określić kategorię reaktywności metodami badań ekspansji wywołanej reakcją ASR na podstawie Wytycznych [12].

#### c) warunki zastosowania naturalnego kruszywa do betonu wg PN-EN 12620 ze względu na reaktywność (na podstawie Wytycznych GDDKiA)

Warunki zastosowania naturalnego kruszywa do betonu konstrukcyjnego w drogowych obiektach inżynierskich wg PN-EN 12620 dla obiektów klasy S4, S3, w kategoriach środowiska E2 i E3, oraz dla kategorii reaktywności kruszywa naturalnego R0, R1, R2, R3 podano w tabeli 5a i 5b. W przypadku drogowych obiektów inżynierskich kategoria oddziaływań środowiska E1 nie ma zastosowania.

Wyklucza się użycie kruszyw o kategorii reaktywności R2 i R3 w betonie konstrukcyjnym do budowy drogowych obiektów inżynierskich.

Tabela 5a. Warunki zastosowania naturalnego kruszywa do betonu w obiekcie klasy S4 w zależności od kategorii oddziaływania środowiska E oraz kategorii reaktywności kruszywa R

	Kategoria reaktywności kruszywa
--	---------------------------------

Kategoria oddziaływania środowiska	Niereaktywne R0	Umiarkowanie reaktywne R1	Silnie reaktywne R2	Bardzo silnie reaktywne R3
	zawartość $\text{Na}_2\text{O}_{\text{eq}}$ w 1 m <sup>3</sup> betonu			
E2	maks. 3,0 kg/m <sup>3</sup>	Kruszyw o takiej kategorii reaktywności nie dopuszcza się		
E3	maks. 2,4 kg/m <sup>3</sup>			

Uwaga:

Kruszyw grubych ze złóż zwirowych o genezie rzecznej lub polodowcowej nie dopuszcza się do stosowania w obiektach klasy S4, z uwagi na brak doświadczeń krajowych w tym zakresie oraz duże zróżnicowanie ich składu mineralogicznego.

Tabela 5b. Warunki zastosowania naturalnego kruszywa do betonu w obiekcie klasy S3 w zależności od kategorii oddziaływania środowiska E oraz kategorii reaktywności kruszywa R

Kategoria oddziaływania środowiska	Kategoria reaktywności kruszywa			
	Niereaktywne R0	Umiarkowanie reaktywne R1	Silnie reaktywne R2	Bardzo silnie reaktywne R3
	zawartość Na <sub>2</sub> O <sub>eq</sub> w 1 m <sup>3</sup> betonu			
E2	bez ograniczeń	(i) maks. 2,4 kg/m <sup>3</sup> i (ii) min. 20%FA albo min. 35%GGBS	Kruszyw o takiej kategorii reaktywności nie dopuszcza się	
E3	maks. 3,0 kg/m <sup>3</sup>	(i) maks. 1,8 kg/m <sup>3</sup> i (i) min. 20%FA albo min. 35%GGBS, wymagane potwierdzenie eksperta*		
FA – popiół lotny krzemionkowy wg PN-EN450-1:2012 GGBS – granulowany żużel wielkopiecowy wg PN-EN 15167-1:2007 * Potwierdzenie eksperta powinno być oparte m.in. o analizę wydłużenia próbek zapraw lub betonów wg PB/1/18 – PB/5/18, a także rozpoznanie produktów reakcji alkalia-krzemionka w betonie wg PB/3/18.				

Wymaganą przy stosowaniu kruszyw umiarkowanie reaktywnych R1 obniżoną zawartość alkaliów  $\text{Na}_2\text{O}_{\text{eq}}$  w betonie, zapewnia stosowanie cementów specjalnych niskoalkalicznych NA - zgodnych z PN-B-19707, w tym cementów portlandzkich CEM I-NA, cementów portlandzkich wieloskładnikowych CEM I-NA zawierających popiół lotny krzemionkowy, granulowany żużel wielkopiecowy lub wapień oraz cementu hutniczego CEM III/A-NA.

Wykonanie serii badań dla różnych stopni zastąpienia cementu CEM I dodatkiem mineralnym zgodnie z PB/4/18 pozwala oszacować ilość danego dodatku mineralnego w betonie, zabezpieczając go przed wystąpieniem negatywnych skutków reakcji ASR.

Metody i częstotliwość badań kruszyw stosowanych do drogowych obiektów inżynierskich określają Wytyczne [12].

### 2.3.3 Woda

Woda zarobowa do betonu powinna odpowiadać wymaganiom normy PN-EN 1008. Stosowanie wody pitnej nie wymaga badań. Zabrania się stosowania wody z systemów recyklingu.

### 2.3.4 Domieszki do betonu

Do betonu konstrukcyjnego zaleca się stosowanie domieszek modyfikujących właściwości mieszanki lub stwardniałego betonu, poprawiających właściwości betonu lub zapewniających uzyskanie specjalnych właściwości. Zawartość całkowita stosowanych domieszek do betonu powinna być zgodna z wymaganiami PN-EN 206 i PN-B-06265.

Przydatność domieszek do betonu powinna być ustalona na podstawie wymagań określonych w PN-EN 934-1 i PN-EN 934-2. W składzie i właściwościach stosowanych domieszek, z uwagi na trwałość betonu, szczególnie istotne są:

- zawartość chlorków rozpuszczalnych w wodzie,
- zawartość alkaliów,
- oddziaływanie korozyjne.

Przy doborze domieszki należy uwzględnić jej kompatybilność z cementem i ewentualnym dodatkiem mineralnym (dodatkiem typu II). W przypadku stosowania więcej niż jednej domieszki kompatybilność tych domieszek należy sprawdzić w badaniach wstępnych betonu w czasie projektowania składu mieszanki betonowej. Do betonu przeznaczonego do wykonania elementów narażonych na oddziaływanie środowiska w klasach ekspozycji: XF2, XF3, XF4 (cykliczne zamrażanie/rozmarzanie) stosuje się domieszkę napowietrzającą.

W przypadku zastosowania domieszki napowietrzającej wraz z inną domieszką lub z cementem zawierającym pozaklinkierowe składniki główne, należy potwierdzić ich kompatybilność w betonie napowietrzonym na podstawie charakterystyki porów powietrznych wg PN-EN 480-11 w odniesieniu do kryteriów zawartych w PN-EN 934-2. Wtórne dozowanie domieszek na placu budowy może się odbywać wyłącznie za zgodą Inżyniera/Inspektora Nadzoru przez osobę przeszkoloną w zakresie dozowania domieszek. Opakowanie domieszki powinno posiadać etykietę wskazującą rodzaj domieszki i termin przydatności.

### 2.3.5 Dodatki typu II do betonu

Dodatki typu II do betonu mogą być stosowane według zasad określonych w normie PNEN 206 i PN-B-06265. Do betonu konstrukcyjnego dopuszcza się stosowanie:

- pyłu krzemionkowego według PN-EN 13263-1,
- popiołu lotnego zgodnego z PN-EN 450-1 (nie stosuje się do betonu konstrukcyjnego zagęszczanego mechanicznie).

## 2.4. SKŁAD I WŁAŚCIWOŚCI MIESZANKI BETONOWEJ

Skład mieszanki betonowej powinien być ustalony zgodnie z PN-EN 206. Producent betonu towarowego, na podstawie wymaganych właściwości i ewentualnych dodatkowych właściwości zdefiniowanych w zamówieniu (w PN-EN 206 określanym jako specyfikacja betonu) opracowuje skład betonu konstrukcyjnego. Ustalona receptura mieszanki betonowej powinna być przedstawiona Inżynierowi/Inspektorowi Nadzoru do zatwierdzenia wraz z Deklaracjami Właściwości Użytkowych poszczególnych składników mieszanki oraz wynikami badań wstępnych potwierdzającymi uzyskanie wymaganych właściwości mieszanki betonowej i betonu stwardniałego, wykonanych według zaleceń p. 9.5 normy PN-EN 206.

Dopuszcza się na podstawie p. 6.1, p. 9.5 i załącznika A normy PN-EN 206, jako alternatywne względem badań wstępnych, opracowanie przez Producenta składu betonu na podstawie danych z wcześniejszych badań lub długookresowego doświadczenia z podobnym rodzajem betonu.

W przypadku betonu samozagęszczalnego SCC mieszanka betonowa powinna spełniać trzy podstawowe warunki:

- płynności, co zapewnia szybkie i dokładne wypełnienie formy i otulenie zbrojenia,
- zdolności do samoodpowietrzania, co oznacza samorzutne i szybkie odprowadzenie powietrza pod wpływem siły wyporu,
- stabilności (odporności na segregację).

### 2.4.1 Współczynnik woda/cement (w/c)

Współczynnik woda/cement (w/c), określany jako stosunek efektywnej zawartości wody do zawartości cementu w mieszance nie powinien być większy niż 0,45 w przypadku klasy wytrzymałości betonu C30/37 i wyższej lub nie większy niż 0,50 w przypadku betonu do klasy C25/30.

### 2.4.2 Zawartość cementu

Minimalna zawartość cementu w mieszance betonowej nie powinna być mniejsza niż wymagana, w zależności od klas ekspozycji betonu według PN-B-06265. Maksymalna zawartość cementu w mieszance betonowej nie powinna być większa niż:

- 400 kg/m<sup>3</sup> dla betonu do klasy C25/30,
- 450 kg/m<sup>3</sup> dla betonów klasy C30/37 i wyższych.

W przypadku betonu samozagęszczalnego (SCC) oraz w uzasadnionych przypadkach (za zgodą Inżyniera/Inspektora Nadzoru) dopuszcza się zmianę podanych zawartości cementu o 10%.

### 2.4.3 Zawartość chlorków

Zawartość chlorków w betonie nie powinna przekraczać maksymalnych wartości podanych w Tabeli 6.

Tabela 6. Maksymalna zawartość chlorków w betonie

Zastosowanie betonu	Klasa zawartości chlorków <sup>a)</sup>	Maksymalna zawartość jonów Cl- w odniesieniu do masy cementu <sup>b)</sup> [%]
Bez zbrojenia stalowego lub innych elementów metalowych, z wyjątkiem uchwytów odpornych na korozję	Cl 1,00	1,00
Ze zbrojeniem stalowym lub z innymi elementami metalowymi	Cl 0,20	0,20
	Cl 0,40 <sup>c)</sup>	0,40
Ze stalowym zbrojeniem sprężającym, bezpośrednio stykającym się z betonem	Cl 0,10	0,10
	Cl 0,20	0,20

Klasa zawartości chlorków odpowiednia w przypadku betonu o specjalnym zastosowaniu zależy od przepisów obowiązujących w miejscu stosowania betonu.

W przypadku stosowania dodatków oraz ich uwzględniania w masie cementu, zawartość chlorków wyraża się jako procentową zawartość jonów chlorkowych w odniesieniu do masy cementu wraz z całkowitą masą uwzględnianych dodatków.

W przypadku betonów zawierających cementy CEM III dopuszcza się różne klasy zawartości chlorków zgodnie z przepisami obowiązującymi w miejscu stosowania betonu.

#### 2.4.4 Skład granulometryczny kruszywa

Maksymalny nominalny wymiar ziaren kruszywa należy dobierać uwzględniając otulinę zbrojenia oraz minimalną szerokość przekroju elementu. Ziarna kruszywa nie powinny być większe niż:

- 1/3 najmniejszego wymiaru przekroju poprzecznego elementu,
  - 3/4 odległości w świetle między prętami zbrojenia leżącymi w jednej płaszczyźnie prostopadłej do kierunku betonowania.
- Uziarnienie kruszywa do betonu ustala się doświadczalnie w czasie projektowania mieszanki betonowej.

Zawartość frakcji do 2 mm w mieszance kruszyw powinna być jak najmniejsza i jednocześnie zapewnić niezbędną urabialność mieszanki betonowej oraz nie powinna przekraczać:

- a) przy zagęszczeniu mechanicznym przez wibrowanie:
  - 42 % w przypadku mieszanki o uziarnieniu do 16,0 mm,
  - 38 % w przypadku mieszanki o uziarnieniu do 22,4 mm,
  - 37 % w przypadku mieszanki o uziarnieniu do 31,5 mm.
- b) w przypadku betonu samozagęszczalnego:
  - 50 % w przypadku mieszanki o uziarnieniu do 16,0 mm,

**Uwaga! Maksymalne kruszywo dla betonu samozagęszczalnego 16 mm!**

Zalecane graniczne krzywe uziarnienia kruszywa do betonu konstrukcyjnego zagęszczanego mechanicznie i samozagęszczalnego podano w Tabeli 7.

Tabela 7.1. Zalecane graniczne krzywe uziarnienia kruszywa do betonu konstrukcyjnego zagęszczanego mechanicznie

Sito #, [mm]	Ułamek masowy kruszywa przechodzącego przez sito, [%]		
	wymiar kruszywa $D \leq 16,0$ mm	wymiar kruszywa $D \leq 22,4$ mm	wymiar kruszywa $D \leq 31,5$ mm
0,25	3÷8	2÷9	2÷8
0,50	7÷20	5÷17	5÷18
1,0	12÷32	9÷26	8÷28
2,0	21÷42	16÷38	14÷37
4,0	36÷56	28÷51	23÷47
8,0	60÷76	45÷67	38÷62
16,0	100	73÷91	62÷80
22,4	-	100	76÷92
31,5	-	-	100

Tabela 7.1. Zalecane graniczne krzywe uziarnienia kruszywa do betonu konstrukcyjnego samozagęszczalnego

Sito #, [mm]	Ułamek masowy kruszywa przechodzącego przez sito, [%]
	wymiar kruszywa $D \leq 16,0$ mm
0,25	3÷8
0,50	7÷20
1,0	12÷32
2,0	21÷42
4,0	36÷56
8,0	60÷76
16,0	100

#### 2.4.5 Zawartość powietrza

Zawartość powietrza w mieszance betonowej badana zgodnie z PN-EN 12350-7 nie powinna przekraczać wartości granicznych podanych w PN-B-06265.

#### 2.4.6 Konsystencja mieszanki betonowej

Konsystencja mieszanki betonowej powinna być dostosowana do warunków zagęszczenia i zabudowy, tzn. wymiarów przekroju elementu, objętości elementu, zagęszczenia i układu prętów zbrojeniowych. Konsystencja mieszanki betonowej powinna być określona poprzez klasę wg metody opadu stożka zgodnie z PN-EN 12350-2 lub metody rozplywu stożka zgodnie z PNEN 12350-8. Dopuszcza się także określenie konsystencji mieszanki betonowej poprzez zdefiniowanie założonej wartości opadu stożka w mm. Klasa konsystencji mieszanki betonowej powinna zostać ustalona na etapie zatwierdzania receptury przez Inżyniera/Inspektora Nadzoru.

### 3. SPRZĘT

#### 3.1. WYMAGANIA OGÓLNE DOTYCZĄCE SPRZĘTU

Wymagania ogólne dotyczące sprzętu podano w STWiORB DM.00.00.00. "Wymagania ogólne".

#### 3.2. WYTWÓRNA MIESZANKI BETONOWEJ

Mieszanka betonowa powinna być produkowana w zautomatyzowanych wytwórniach zapewniających:

- dokładność dozowania poszczególnych składników,
- dokonywanie pomiaru wilgotności kruszyw z automatyczną korektą dozowanej wody zarobowej do mieszanki,
- równomierne rozprowadzenie składników,
- uzyskanie jednorodnej konsystencji.

Jeżeli przewiduje się produkcję mieszanki w warunkach zimowych, wytwórnia powinna być odpowiednio do nich przystosowana, tzn. zaopatrzona w systemy ogrzewania wody i kruszyw oraz odpowiednie, termoizolowane pomieszczenie.

Cement, kruszywa oraz dodatki proszkowe należy dozować wagowo. Woda zarobowa, domieszki oraz ciekłe dodatki mogą być dozowane wagowo lub objętościowo.

Wymagania dla urządzenia dozującego oraz dopuszczalne tolerancje dozowania składników mieszanki według PN-EN 206 podano w Tabeli 8.

Tabela 8. Wymagania dotyczące urządzenia dozującego oraz dopuszczalne tolerancje dozowania składników mieszanki betonowej

Wymagania dotyczące urządzenia dozującego		
Dozowanie wagowe		
Ładunek w % pełnej ładowności	Minimalny ładunek <sup>a)</sup> do 20% pełnej ładowności	20% pełnej ładowności do maksymalnego ładunku <sup>a)</sup>
Maksymalny dopuszczalny błąd w % ładunku	± 2%	± 1%
Dozowanie objętościowe		
Zmierzona objętość	< 30 l	≥ 30 l
Maksymalny dopuszczalny błąd w % objętości	± 3%	± 2%

<i>a) Minimalny i maksymalny ładunek określa producent urządzenia</i>		
Tolerancje dozowania składników mieszanki betonowej		
Składniki mieszanki betonowej	Cement, Woda, Łącznie kruszywa Dodatki i włókna stosowane w ilościach > 5% masy cementu	Domieszki, dodatki i włókna stosowane w ilościach $\leq 5\%$ masy cementu
Dopuszczalne tolerancje	$\pm 3\%$ wymaganej ilości	$\pm 5\%$ wymaganej ilości
Uwaga: Tolerancja jest różnicą między wartością założoną a wartością zmierzoną		

Wagi dozujące powinny być kontrolowane co najmniej raz na dwa miesiące, wzorcowane przy rozpoczęciu produkcji, a następnie przynajmniej raz na rok. Urządzenia dozujące wodę powinny być sprawdzane co najmniej raz na miesiąc.

### 3.3. WARUNKI PROWADZENIA PRODUKCJI

Ocenę i weryfikację stałości właściwości użytkowych wytwarzanego betonu należy prowadzić według krajowego systemu 2+.

Wykonawca musi mieć własne laboratorium lub też, za zgodą Inżyniera/Inspektora Nadzoru, zlecić nadzór laboratoryjny niezależnemu laboratorium zewnętrznemu. Inżynier ma prawo do inspekcji laboratorium Wykonawcy.

## 4. TRANSPORT

### 4.1. WYMAGANIA OGÓLNE DOTYCZĄCE TRANSPORTU

Wymagania ogólne dotyczące transportu podano w STWiORB DM.00.00.00. "Wymagania ogólne".

### 4.2. TRANSPORT MATERIAŁÓW

Każda dostarczona partia cementu, różniąc się rodzajem, klasą wytrzymałości lub innymi właściwościami, powinna być magazynowana oddzielnie, tak aby można ją było łatwo zidentyfikować.

Cement w workach należy przewozić środkami transportu zapewniającymi zabezpieczenie cementu przed zamoczeniem.

Transport kruszyw nie powinien powodować ich segregacji.

Kruszywo należy magazynować na utwardzonym i zabezpieczonym przed podmakaniem (odwodnionym) podłożu w sposób umożliwiający separację różnych rodzajów kruszywa i zapobiegający przed ich zanieczyszczeniem.

Transport i przechowywanie domieszek oraz dodatków powinno być zgodne z zaleceniami Producenta/Dostawcy oraz odpowiednimi Polskimi Normami.

### 4.3. OGÓLNE ZASADY TRANSPORTU MIESZANKI BETONOWEJ

Organizacja transportu (dobór środków, czas trwania) powinna zapewnić dostarczenie do miejsca układania mieszanki betonowej o takiej urabialności, a w przypadku mieszanek napowietrzanych, także wymaganej zawartości powietrza, jakie zostały przyjęte na etapie zatwierdzenia składu betonu dla danego sposobu zagęszczania i rodzaju elementu.

Podczas załadunku, transportu i rozładunku, a także transportu wewnętrznego na placu budowy, należy zminimalizować niepożądane zmiany jakości mieszanki betonowej, takie jak segregacja składników, wydzielanie się wody, wyciek zaczynu i wszelkie inne zmiany.

Transport mieszanki betonowej w betonomieszkarkach samochodowych (betonowozach) mieszających ją w czasie jazdy, powinien być tak zorganizowany, aby wyładunek następował bezpośrednio nad miejscem ułożenia mieszanki lub, jeżeli jest to niemożliwe, w pobliżu betonowanego elementu obiektu. W miejscu układania mieszanka betonowa może być transportowana za pomocą:

- pomp zamontowanych na podwoziu samochodowym z ruchomym wysięgnikiem,
  - pomp stacjonarnych z zastosowaniem systemu rurociągów i specjalistycznych urządzeń do betonu,
- Czas transportu mieszanki betonowej (od momentu załadowania samochodu do jego wyładunku) nie powinien przekraczać okresu wstępnego wiązania. W przypadku mieszanki betonowej nie zawierającej domieszek o działaniu opóźniającym, w temperaturze otoczenia atmosferycznego nie przekraczającej  $+10^{\circ}\text{C}$ , pojemniki samochodowe należy całkowicie rozładować w czasie nie dłuższym niż 90 min, licząc od chwili pierwszego kontaktu wody z cementem. Przy temperaturze otoczenia do  $+20^{\circ}\text{C}$  czas ten powinien nie przekraczać 60 min, a przy temperaturze otoczenia do  $+30^{\circ}\text{C}$  30 min.

Sumaryczne czasy od momentu dodania wody do mieszanki od rozpoczęcia jej produkcji i do momentu jej ułożenia w deskowaniu, mogą być dłuższe o co najwyżej 30 min od ww. podanych czasów transportu.

Inżynier/Inspektor Nadzoru ma obowiązek do odrzucenia partii transportowanego betonu, która nie spełnia warunków opisanych powyżej.

Warunki dostawy mieszanki betonowej do miejsca jej układania powinny być zgodne z wymaganiami PN-EN 206.

## 5. WYKONANIE ROBÓT

### 5.1. WYMAGANIA OGÓLNE

Wymagania ogólne dotyczące wykonywania robót podano w STWiORB DM.00.00.00. "Wymagania ogólne".

### 5.2. ZALECENIA OGÓLNE

### **5.2.1 Zgodność wykonywania robót z dokumentacją**

Sposób wykonania robót powinien być zgodny z dokumentacją projektową, STWiORB oraz wymaganiami odpowiednich Polskich Norm, a także dokumentacją technologiczną dostarczoną przez Wykonawcę i zatwierdzoną przez Inżyniera/Inspektora Nadzoru.

Wymaga się dla całej konstrukcji klasę wykonania „3”, oraz klasę pielęgnacji co najmniej „3”, zgodnie z zasadami określonymi w PN-EN 13670.

Dokumentacja technologiczna dostarczona przez Wykonawcę powinna zawierać Program Zapewnienia Jakości (PZJ) oraz Projekt Organizacji Robót (POR) wraz z harmonogramem uwzględniającym wszystkie warunki, w jakich będą wykonywane roboty betonowe, projekty wykonawcze rusztowań i deskowań, projekt technologiczny betonowania.

### **5.2.2 Projekt technologiczny betonowania**

Projekt technologiczny betonowania powinien obejmować:

- organizację ruchu na drogach dojazdowych do terenu budowy i drogach na terenie budowy,
- specyfikację betonu, receptury mieszanek betonowych, wymagania dodatkowe dotyczące betonu (w tym w szczególności wymagania dotyczące betonu przeznaczonego na elementy masywne),
- sposób wytwarzania mieszanki betonowej,
- sposób transportu mieszanki betonowej,
- projekt betonowania zawierający ustawienie pomp do podawania mieszanki betonowej,
- harmonogram betonowania, który powinien określać m.in.: prędkość układania i zagęszczania mieszanki betonowej, kierunki betonowania, fazy betonowania i planowane czasy ich realizacji, wykaz przerw w betonowaniu oraz sposób łączenia betonu w przerwach,
- sposób i czas trwania pielęgnacji betonu,
- sposób i czas trwania pielęgnacji i ochrony termicznej betonu elementów masywnych,
- sposób i warunki rozformowania konstrukcji,
- metodologię naprawy ewentualnych błędów wykonania, w tym naprawy powierzchni betonu,
- zestawienie wymaganych badań i pomiarów.

### **5.2.3 Roboty przygotowawcze**

Przed przystąpieniem do betonowania, Inżynier/Inspektor Nadzoru powinien potwierdzić prawidłowość wykonania robót poprzedzających betonowanie, a w szczególności:

- prawidłowość montażu rusztowania i deskowania,
- prawidłowość wykonania zbrojenia,
- prawidłowość przygotowania miejsc wprowadzania węża pompy lub rękawa pojemnika na mieszankę betonową w szkielecie zbrojeniowym – w celu zapewnienia właściwego układania mieszanki betonowej w elemencie,
- zgodność rzędnych z dokumentacją projektową, w tym uwzględnienie podniesień wykonawczych.
- czystość powierzchni wewnętrznej deskowania oraz obecność przekładek dystansowych zapewniających wymaganą grubość otulenia prętów zbrojeniowych,
- przygotowanie powierzchni betonu uprzednio ułożonego, np. w miejscu przerw roboczych,
- prawidłowość wykonania wszystkich robót zanikających, np. wykonania przerw dylatacyjnych, warstw izolacyjnych, itp.,
- prawidłowość rozmieszczenia i zamocowania w sposób niezawodny elementów, które przewidziane są do wbetonowania (kanały, wpusty, sączki, kotwy, rury itp.),
- gotowość sprzętu i urządzeń do betonowania.

### **5.2.4 Deskowania**

Należy zapewnić wysoką jakość deskowania i jego montażu. Wybór systemu deskowania należy do Wykonawcy. System powinien zapewnić ciągłość wykonywanej pracy oraz uzyskanie wymaganej powierzchni betonu. Zastosowany system musi być zatwierdzony przez Inżyniera/Inspektora Nadzoru.

### **5.2.5 Rusztowania**

Rusztowania i ich posadowienie dla ustroju niosącego należy wykonywać według projektu technologicznego, opartego na obliczeniach statyczno-wytrzymałościowych. Rusztowania muszą uwzględniać podniesienie wykonawcze ustroju niosącego (podane w dokumentacji projektowej) oraz wpływ osiadania samych podpór tymczasowych przyjętych przez Wykonawcę. Sposób posadowienia rusztowania mostów należy uzgodnić z administratorem cieku lub rzeki oraz uzyskać wszelkie pozwolenia.

W konstrukcji rusztowań można dopuścić następujące odchylenia od wymiarów lub położenia:

- zmniejszenie przekroju elementu nie więcej niż o 15%,
- odchylenie rozstawu pali lub ram do 5 %, lecz nie więcej niż o 20 cm,
- odchylenie od pionu pali lub ram do 0,01 radiana w mierze łukowej, lecz nie więcej niż wychylenie o  $\pm 10$  cm w poziomie w mierze liniowej,
- różnice w rozstawie belek poprzecznych (oczepów) lub podłużnic (rygli lub dźwigarów) o  $\pm 20$ cm,
- różnice w położeniu górnej krawędzi oczepu + 2 cm i - 1 cm, strzałki różne od obliczeniowych do 10 %.

Na wierzchu rusztowań powinny być pomosty z desek z obustronnymi poręczami wysokości co najmniej 1,1 m i z krawędziami wysokości 0,15 m.

### **5.2.6 Wytwarzanie mieszanki betonowej**



Wytwarzanie mieszanki betonowej powinno odbywać się wyłącznie w wytwórni betonu, która umożliwia spełnienie wymagań niniejszych STWiORB. Wytwarzanie mieszanki betonowej powinno odbywać się na podstawie receptury mieszanki zaakceptowanej przez Inżyniera/Inspektora Nadzoru.

Domieszki, jeśli są stosowane, należy dodawać podczas zasadniczego procesu mieszania, z wyjątkiem domieszek znacznie redukujących ilość wody, które można dodawać po zasadniczym procesie mieszania, wówczas mieszankę betonową należy powtórnie mieszać do momentu, aż domieszka będzie całkowicie rozproszona w zarobie lub ładunku oraz osiągnie swoją pełną skuteczność. W takim wypadku czas mieszania przyjmuje się 1 minuta/1m<sup>3</sup> mieszanki betonowej, jednak nie krócej niż 5 minut, przy maksymalnych obrotach mieszalnika. Czas mieszania składników powinien być ustalony doświadczalnie, w zależności od składu i wymaganej konsystencji produkowanej mieszanki oraz rodzaju urządzenia mieszającego. Nie może być jednak krótszy niż 30 s.

Czas i szybkość mieszania powinny być tak dobrane, aby wyprodukować mieszankę spełniającą wymagania niniejszych STWiORB. Zarób mieszanki betonowej powinien być jednorodny, tak aby w czasie jej transportu i innych operacji technologicznych nie nastąpiła segregacja składników. Urabialność mieszanki powinna pozwolić na uzyskanie maksymalnej szczelności bez wystąpienia pustek w masie betonu lub na jego powierzchni. Produkcja mieszanki betonowej i betonowanie powinny zostać przerwane, gdy temperatura spadnie poniżej +5°C za wyjątkiem sytuacji szczególnych, kiedy został prze Inżyniera/Inspektora Nadzoru zatwierdzony PZJ na betonowanie w warunkach zimowych. Wówczas betonowanie należy prowadzić z reżimem technologicznym zgodnie z zatwierdzonym PZJ.

Urabialność nie powinna być osiągana przy większym zużyciu wody niż było to określone w recepturze mieszanki.

### **5.2.7 Podawanie, układanie i zagęszczanie mieszanki betonowej**

#### **5.3.3.1. Roboty przed rozpoczęciem układania mieszanki betonowej**

Przed rozpoczęciem układania mieszanki betonowej należy sprawdzić prawidłowość wykonania wszystkich robót poprzedzających betonowanie zgodnie z pkt. 5.

Deskowanie należy powleć środkiem antyadhezyjnym, który powinien być dobrany i stosowany w taki sposób, aby nie miał szkodliwego wpływu na beton, stal zbrojeniową, deskowanie i konstrukcję.

Należy pamiętać o wykonaniu wszelkiego rodzaju otworów, nisz, zagłębień, zamocowań zgodnie z dokumentacją projektową. Wszystkie konsekwencje wynikające z braku lub nieprawidłowości tych elementów obciążają całkowicie Wykonawcę zarówno jeśli chodzi o późniejsze rozkucie i naprawy, jak i ewentualne opóźnienia w wykonaniu prac własnych i towarzyszących (wykonywanych przez innych podwykonawców).

#### **5.3.3.2. Układanie mieszanki betonowej**

Wysokość swobodnego zrzucania mieszanki betonowej nie powinna przekraczać 0,5 m od powierzchni, na którą spada. W przypadku, gdy wysokość ta jest większa, mieszankę należy podawać za pomocą rynny zsykowej (do wysokości 3,0 m) lub leja zsykowego teleskopowego (do wysokości 8,0 m). Przy układaniu mieszanki betonowej z wysokości większej niż 8 m należy stosować odcinkowe przewody giętkie, zaopatrzone w końcowe urządzenia do redukcji szybkości spadającej mieszanki.

W przypadku gdy wysokość podawania mieszanki betonowej SCC jest większa niż 1,0 m zaleca się betonowanie kontraktorowe lub półkontraktorowe. Mieszankę betonową SCC można podawać za pomocą pomp. W takim przypadku nie wolno dopuszczać do zalewania kosza pompy wodą przed rozpoczęciem procesu betonowania, celem zwilżenia pompy i jej przewodów. Dopuszcza się podawanie mieszanki betonowej SCC pod ciśnieniem, pompując od dołu przez specjalne zamki w deskowaniu, których rozstaw musi zapewnić jednorodne wypełnienie przekroju. Przy przekrojach zamkniętych od góry musi być zapewnione samoodpowietrzenie podczas betonowania oraz kontrola wypełnienia mieszanką betonową.

W celu zapewnienia powyższych warunków układania mieszanki betonowej, w szkieletie zbrojenia elementu muszą być przygotowane przed betonowaniem odpowiednie otwory umożliwiające wprowadzenie węża pompy betonu lub rękawa podajnika, rynny zsykowej lub leja zsykowego na wymaganą głębokość i w odpowiednim rozstawie, nie większym niż 2,5 m.

Miejsca te powinny być wskazane w projekcie zbrojenia i powinny być odpowiednio i wyraźnie zaznaczone na szkielecie zbrojenia, np. przy użyciu farby o jaskrawym kolorze, tak aby w trakcie betonowania, również w warunkach nocnych, były łatwe do lokalizacji przez brygadę betoniarzy, operatora pompy do betonu i/lub operatora dźwigu.

Mieszankę betonową należy układać przy zachowaniu następujących warunków ogólnych:

- w czasie betonowania należy stale obserwować prawidłowość kształtu konstrukcji deskowania i rusztowań, a w razie potrzeby dokonywać pomiaru deformacji (odkształceń/przemieszczeń),
  - szybkość i wysokość wypełnienia deskowania mieszanką betonową powinny być określone w zależności od wytrzymałości i sztywności deskowania przyjmującego parcie świeżo ułożonej mieszanki betonowej, szczególną uwagę należy zwrócić przy stosowaniu mieszanki betonowej SCC,
  - w okresie upalnej, słonecznej pogody, ułożona mieszanka powinna być niezwłocznie zabezpieczona przed nadmierną utratą wody,
  - w czasie deszczu mieszanka betonowa powinna być chroniona przed wodą opadową (podczas układania i po ułożeniu); gdy na świeżo ułożoną mieszankę spadnie nadmierna ilość wody, która może spowodować zmianę konsystencji mieszanki, wodę tę należy usunąć,
  - w miejscach, w których skomplikowany kształt deskowania lub gęsto ułożone zbrojenie utrudnia mechaniczne zagęszczenie mieszanki, należy dodatkowo stosować zagęszczenie ręczne (sztychowanie).
- Przy wykonywaniu monolitycznych elementów konstrukcji należy przestrzegać dokumentacji technologicznej, która powinna uwzględniać następujące zalecenia:
- w fundamentach i korpusach podpór mieszankę betonową należy układać bezpośrednio z pojemnika lub rurociągu pompy, bądź też za pośrednictwem rynny, warstwami o grubości do 40 cm, zagęszczając wibratorami wglębnymi,
  - w elementach o bardzo gęstym zbrojeniu, nie pozwalającym na użycie wibratorów wglębnych buławowych, należy używać wibratorów wglębnych prętowych,

- przy wykonywaniu płyt mieszankę betonową należy układać bezpośrednio z pojemnika lub rurociągu pompy,
- przy betonowaniu kap chodnikowych, gzymsów, wsporników, zamków i stref przydylatacyjnych stosować wibratory wgłębne,

– przerwa w układaniu poszczególnych warstw nie powinna być dłuższa niż 15 min.

Mieszanka betonu samozagęszczalnego SCC powinna być układana w jednej ciągłej operacji, a miejsca jej podawania powinny być tak rozmieszczone, aby powierzchnia układanej mieszanki była cały czas w ruchu. Zaleca się poziomy przepływ mieszanki betonowej oraz ograniczenie swobodnego spadku. W razie awaryjnego wystąpienia przerwy roboczej na okres ponad 2 godzin, miejsce szwu roboczego należy przykryć folią lub zwilżyć wodą w momencie wznowienia betonowania. Jeśli przerwa jest dłuższa niż 12 h, szew należy uszorstnić mechanicznie lub pokryć warstwą szepną z gotowej zaprawy.

Przebieg układania mieszanki betonowej w deskowaniu powinien być rejestrowany w dzienniku robót, w którym należy podać:

- datę rozpoczęcia i zakończenia betonowania poszczególnych elementów obiektu,
- projektowaną wytrzymałość betonu na ściskanie, robocze receptury mieszanek betonowych, konsystencję mieszanki betonowej oraz zawartość powietrza w mieszanke,
- daty, sposób, miejsce i liczbę pobranych próbek kontrolnych betonu oraz ich oznakowanie, a następnie terminy i wyniki badań,
- temperaturę zewnętrzną powietrza wilgotność i inne dane dotyczące warunków atmosferycznych.

Betonowanie podwodne należy wykonywać przy spełnieniu następujących wymagań:

- leje przenośne o średnicach od 0,15 m do 0,20 m poszerzone stożkowo w górnej części w celu łatwiejszego wprowadzania mieszanki betonowej lub odpowiednie leje nieruchome należy opuszczać do dna i w tym położeniu wypełniać mieszanką betonową, aby następna porcja mieszanki, która będzie wrzucana do leja nie przechodziła przez warstwę wody,
- stopniowemu podnoszeniu leja powinien towarzyszyć wypływ od dołu mieszanki betonowej,
- w przypadku większych wymiarów betonowanych elementów, należy mieszankę rozprowadzić równomiernie na spodniej obudowie przestrzeni, korzystając z ruchomego lub elastycznego rękawa,
- w przypadku mniejszych wymiarów elementu, np. w rurach, mieszanka wypływająca ze stacjonarnej rury powinna wypełniać całą przestrzeń, tworząc spłaszczony stożek.

Betonowanie elementów masowych powinno być prowadzone, tak aby wyeliminować wpływ temperatury i skurczu. Mieszanka betonowa powinna być dostarczana na miejsce ułożenia w sposób ciągły, przy maksymalnym zmechanizowaniu jej transportu i układania.

Mieszankę należy układać warstwami poziomymi o jednakowej grubości, dostosowanej do charakterystyki wibratorów przewidzianych do zagęszczania mieszanki. Każda warstwa powinna być układana bez przerwy i tylko w jedną stronę. Układanie mieszanki uskokami (schodkami) może być dopuszczalne, jeżeli tego rodzaju przebieg betonowania został ustalony w projekcie technologicznym betonowania, a sam tryb układania określono szczegółowo. Górna powierzchnia poszczególnych warstw nie powinna być wygładzana (z wyjątkiem ostatniej warstwy wierzchniej).

Harmonogram betonowania elementów masowych obiektu oraz zasady pomiaru temperatury zabetonowanych części w trakcie dojrzewania powinny być podane w projekcie technologicznym betonowania, a w szczególności dotyczy to:

- szybkości układania i zagęszczania mieszanki betonowej,
- kierunków betonowania,
- poszczególnych faz betonowania i planowanych czasów ich realizacji,
- metod ochrony betonu przed czynnikami atmosferycznymi,
- metod zapewnienia nieprzekroczenia maksymalnej dopuszczalnej temperatury oraz właściwego rozkładu temperatur w dojrzewającym elemencie.

Wykonawca robót zobowiązany jest do opracowania i przedstawienia szczegółowej technologii betonowania, uwzględniającej posiadany sprzęt, doświadczenie oraz rzeczywiste warunki organizacyjno-logistyczne do zatwierdzenia przez Inżyniera/Inspektora Nadzoru.

#### **5.3.3.3. Zagęszczanie mieszanki betonowej**

Mieszanka betonowa powinna być tak układana i zagęszczana, aby zbrojenie i wkładki były obetonowane, grubość otulenia miała wartość określoną w projekcie, a beton osiągał przewidywaną wytrzymałość. Mieszanka betonowa w czasie zagęszczania nie powinna ulegać rozsegregowaniu, a zawartość powietrza w mieszanke betonowej po ułożeniu i zagęszczeniu nie powinna odbiegać od wartości dopuszczalnej.

Zakres i sposób skutecznego stosowania każdego typu wibratora, w tym: czas wibrowania na jednym stanowisku za pomocą wibratora pogrązalnego, szybkość przesuwu wibratorów powierzchniowych, skuteczny promień działania każdego typu wibratora, powinien zostać ustalony doświadczalnie w zależności od przekroju konstrukcji, mocy wibratorów, odległości ich ustawienia, charakterystyki mieszanki betonowej.

Sposób zagęszczania mieszanki betonowej powinien być uzgodniony i zatwierdzony przez Inżyniera/Inspektora Nadzoru.

Przy zagęszczaniu mieszanki betonowej należy stosować następujące warunki:

- wibratory wgłębne (pogrążalne) należy stosować o częstotliwości min. 6000 drgań na minutę z buławami o średnicy nie większej niż 0,65 odległości między prętami zbrojenia leżącymi w płaszczyźnie poziomej,
  - niedopuszczalne jest opieranie buławy wibratora o pręty zbrojeniowe oraz
- deskowanie, odległość sąsiednich zagłębień wibratora pogrążalnego nie powinna być większa niż 1,5-krotny skuteczny promień działania wibratora,
- grubość warstwy zagęszczanej mieszanki betonowej nie powinna być większa od 1,25 długości buławy wibratora (roboczej jego części),
  - wibrator w czasie pracy powinien być zagłębiony na 50 mm do 100 mm w dolną warstwę poprzednio ułożonej mieszanki,

- grubość płyt zagęszczanych wibratorami nie powinna być mniejsza niż 12 cm; płyty o mniejszej grubości należy zagęszczać za pomocą łat wibracyjnych,
- belki (łaty) wibracyjne powinny być stosowane do wyrównania powierzchni betonu płyt pomostów i charakteryzować się jednakowymi drganiami na całej długości,
- wibratory przyczepne mogą być stosowane do zagęszczania mieszanki betonowej w elementach nie grubszych niż 0,5 m przy jednostronnym dostępie oraz 2,0 m przy obustronnym, górny obszar elementów pionowych powinien być wtórnie zawibrowany.

Betonowanie elementów z betonu samozagęszczalnego SCC należy prowadzić w tempie umożliwiającym swobodne rozpliwianie i podnoszenie się mieszanki w deskowaniu, z szybkością dostosowaną do parcia na deskowanie i umożliwiającą samoodpowietrzanie się mieszanki betonowej. Mieszanek betonowych samozagęszczalnych SCC nie należy zagęszczać mechanicznie.

Zagęszczanie mieszanki betonowej w elementach masywnych obiektów powinno być dokonywane za pomocą wibratorów wgłębnych pojedynczych lub zespołu wibratorów na wspólnej ramie. Zagęszczanie mieszanki za pomocą wibratorów powierzchniowych dopuszcza się tylko dla warstwy wierzchniej.

Okres pomiędzy wykonaniem jednej warstwy a rozpoczęciem następnej powinien być ustalony doświadczalnie w zależności od temperatury otoczenia, warunków atmosferycznych, właściwości cementu i innych przewidywanych czynników.

#### **5.3.3.4. Przerwy w betonowaniu**

Przerwy robocze w betonowaniu konstrukcji powinny się znajdować w miejscach przewidzianych w dokumentacji projektowej i uzgodnionych z Inżynierem/Inspektorem Nadzoru. Kąt nachylenia płaszczyzny styku mieszanki betonowej ułożonej powinien być zbliżony do 45°. W przypadku konstrukcji bardziej odpowiedzialnych ukształtowanie powierzchni betonu w przerwie roboczej należy uzgodnić z Projektantem.

Dokładny czas rozpoczęcia nakładania kolejnej warstwy betonu powinien być ustalony w zależności od warunków atmosferycznych, właściwości cementu i innych czynników wpływających na jakość konstrukcji. Jeżeli temperatura powietrza jest wyższa niż +20°C, to czas trwania przerwy nie powinien przekraczać 2 godzin.

W przypadku wznowienia betonowania po dłuższej przerwie płaszczyznę styku należy starannie przygotować do późniejszego połączenia betonu stwardniałego z betonem świeżo nałożonym poprzez:

- usunięcie z powierzchni betonu stwardniałych luźnych okruszków betonu oraz warstwy pozostałego mleczka lub zaczynu cementowego,
- obfite zwilżenie wodą,
- zastosowanie warstwy szepnej.

Zabiegi te należy wykonać bezpośrednio przed rozpoczęciem betonowania. Po wznowieniu betonowania należy unikać dotykania wibratorem deskowania, zbrojenia i poprzednio ułożonego betonu.

### **5.2.8 Warunki pogodowe przy układaniu, twardnieniu i dojrzewaniu betonu**

#### **5.3.4.1. Temperatura otoczenia**

Betonowanie konstrukcji należy wykonywać wyłącznie w temperaturze nie niższej niż +5°C, zachowując warunki umożliwiające uzyskanie przez beton wytrzymałości co najmniej 15 MPa przed pierwszym zamarznięciem.

W wyjątkowych przypadkach dopuszcza się betonowanie w temperaturze do -5°C, jednak wymaga to zgody Inżyniera/Inspektora Nadzoru oraz zapewnienia odpowiedniej temperatury mieszanki betonowej w chwili układania oraz zabezpieczenia uformowanego elementu przed utratą ciepła do uzyskania przez beton wytrzymałości 15 MPa. Przez ten okres temperatura mieszanki betonowej i ułożonego betonu w konstrukcji nie może być niższa niż +5°C.

Temperatura mieszanki betonowej w chwili opróżniania mieszalnika nie powinna być wyższa niż +35°C, a w momencie dostarczenia mieszanki betonowej jej temperatura nie powinna być niższa niż +5°C.

Przy betonowaniu elementów masywnych należy przewidzieć wpływ warunków temperaturowych betonowania oraz temperatury wbudowywanej mieszanki betonowej tak, aby zapobiec przekroczeniu maksymalnej dopuszczanej temperatury dojrzewającego betonu wynoszącej +70°C oraz nie dopuścić do wystąpienia gradientu temperaturowego powyżej 25°C.

W okresie obniżonej temperatury roboty betonowe powinny być prowadzone zgodnie z wymaganiami podanymi w Instrukcji ITB nr 282/2011 ze szczególnym uwzględnieniem minimalnej temperatury mieszanki w czasie jej układania oraz sposobu zabezpieczenia świeżo ułożonego betonu przed działaniem niskiej temperatury.

#### **5.3.4.2. Zabezpieczenie robót betonowych podczas opadów**

Przed przystąpieniem do betonowania należy przygotować sposób postępowania na wypadek wystąpienia ulewnego deszczu. Konieczne jest przygotowanie odpowiedniej ilości osłon wodoszczelnych dla zabezpieczenia odkrytych powierzchni świeżego betonu. Niedopuszczalne jest betonowanie w czasie deszczu bez stosowania odpowiednich zabezpieczeń.

### **5.2.9 Pielęgnacja betonu**

Pielęgnację betonu należy rozpocząć bezpośrednio po zakończeniu zagęszczania i wykańczania powierzchni, zachowując minimalne okresy pielęgnacji podane w PN-EN 13670.

Okres pielęgnacji betonu dobiera się w zależności od wymaganego rozwoju właściwości betonu definiowanego za pomocą czasu pielęgnacji lub przyrostem wymaganej wytrzymałości betonu na ściskanie po 28 dniach dojrzewania (Tabela 12).

W okresie pielęgnacji betonu należy:

- chronić odsłonięte powierzchnie betonu przed szkodliwym działaniem warunków atmosferycznych, a szczególnie wiatru i promieni słonecznych (w okresie zimowym - mrozu), poprzez ich osłanianie i zwilżanie w sposób dostosowany do pory roku i miejscowych warunków klimatycznych,
- utrzymywać stałą wilgotność ułożonego betonu przez wymagany okres pielęgnacji zwłaszcza przy stosowaniu cementów portlandzkich wieloskładnikowych CEM II i cementów hutniczych CEM III,

– przystąpić do pielęgnacji bezzwłocznie po zagęszczeniu i wykończeniu powierzchni betonowanego elementu (w razie konieczności ochrony swobodnej powierzchni betonu przed powstaniem rys związanych ze skurczem plastycznym, przed wykończeniem powierzchni należy zastosować pielęgnację tymczasową).

Pielęgnacja wilgotnościowa (zwilżanie wodą) oraz pielęgnacja termiczna w przypadku betonowych elementów masywnych powinna być prowadzona według specjalnych instrukcji.

W przypadku zagrożenia wystąpienia gradientu temperatury w dojrzewającym elemencie powyżej 15°C/m, należy przewidzieć kontrolę procesu dojrzewania poprzez ciągły pomiar i rejestrację temperatury wewnątrz betonu.

Stosowane do pielęgnacji środki błonotwórcze (powłokotwórcze), наносzone na powierzchnie świeżo ułożonego betonu, powinny odpowiadać następującym wymaganiom:

– utworzenie się szczelnej powłoki powinno nastąpić nie później niż w 24 godziny od chwili aplikacji na powierzchni betonu,

– powstała powłoka powinna być elastyczna i mieć dobrą przyczepność do betonu świeżego i stwardniałego oraz nie ulegać zmyciu pod wpływem deszczu,

– środek błonotwórczy nie powinien przy nanoszeniu przenikać w świeży beton na głębokość większą niż 1 mm i nie powinien wywoływać korozji betonu oraz stali.

Woda stosowana do pielęgnacji betonu powinna odpowiadać wymaganiom PN-EN 1008. Stosowanie do pielęgnacji betonu środków pielęgnacyjnych oraz systemów izolacji powinno być zgodne z wymaganiami odpowiednich norm zharmonizowanych lub Polskich Norm, europejskimi lub krajowymi ocenami technicznymi oraz zaleceniami producenta.

W czasie dojrzewania betonu elementy powinny być chronione przed uderzeniami i drganiami przynajmniej do chwili uzyskania przez niego wytrzymałości na ściskanie co najmniej 15 MPa.

#### **5.2.10 Rozbiórka deskowania i rusztowań**

Rozdeskowanie konstrukcji może nastąpić po osiągnięciu przez beton wytrzymałości niezbędnej do bezpiecznego demontażu deskowania, określonej w dokumentacji projektowej.

Stwierdzenie osiągnięcia przez beton odpowiedniej wytrzymałości powinno zostać dokonane na podstawie badań laboratoryjnych próbek pobranych w chwili betonowania danego elementu konstrukcji (obiektu). Dopuszczalne jest zastosowanie aparatury pomiarowej do określania dojrzalsości betonu, po wcześniejszym jej wyskalowaniu dla stosowanej w projekcie receptury betonu.

Demontażu rusztowania należy dokonać po przeprowadzeniu wizualnej kontroli powierzchni elementów i po ewentualnym wykończeniu powierzchni elementów.

#### **5.2.11 Wykończenie powierzchni betonu**

Beton powinien być układany w deskowaniu w ten sposób, aby zewnętrzne powierzchnie miały wygląd gładki, zwarty, jednolity bez żadnych plam i skaz.

Ewentualne nierówności i kawerny powinny być usunięte, a miejsca przypadkowo uszkodzone powinny zostać dokładnie naprawione zaprawą cementową natychmiast po rozdeskowaniu. Wszystkie wymienione wyżej roboty poprawkowe są wykonywane na koszt wykonawcy.

Ewentualne łączniki stalowe (druć, śruby, itp.), które spełniały funkcję stężeń deskowań lub inną i wychodzą z betonu po rozdeskowaniu, powinny być obcięte przynajmniej 1,0cm pod wykończoną powierzchnią betonu a otwory powinny być wypełnione zaprawą cementową. Tam gdzie tylko możliwe, elementy form deskowania powinny być stabilizowane w dokładnej pozycji przy zastosowaniu prętów stalowych wewnątrz rurek z PCV lub podobnego materiału koloru szarego (rurki pozostają w betonie).

Wyładunek mieszanki ze środka transportowego powinien następować z zachowaniem maksymalnej ostrożności celem uniknięcia rozsegregowania składników.

Zabrania się wyładunku mieszanki w jedną hałdę i rozprowadzenie jej przy pomocy wibratorów. Kolejne betonowania nie mogą tworzyć przerw, nieciągłości ani różnic wizualnych, a podjęcie betonowania może nastąpić tylko po oczyszczeniu, wyszczotkowaniu i zmyciu powierzchni betonu poprzedniego. W przypadku betonowania ciągłego praca winna być wykonywana na zmiany robocze i w dni świąteczne.

Wykonawca ma obowiązek ścisłego wykonywania konstrukcji zgodnie z dokumentacją techniczną, uwzględniając ewentualne korekty wprowadzane przez nadzór autorski lub Inżyniera. Dotyczy to wykonania wszelkiego rodzaju otworów, nisz i zagłębień w konstrukcjach betonowych. Wszystkie konsekwencje wynikające z braku lub nieprawidłowości tych elementów obciążają całkowicie wykonawcę zarówno jeśli chodzi o rozkucia i naprawy, jak i ewentualne opóźnienia w wykonaniu prac własnych i towarzyszących (wykonywanych przez innych wykonawców).

#### **5.2.12 Naprawa wadliwie wykonanego betonu**

Wszystkie uszkodzenia powierzchni powinny być naprawione na koszt Wykonawcy. Metodę naprawy powierzchni betonowych zgodną z PN-EN-1504 oraz zgodną z [7].

W przypadku zabrudzeń spowodowanych innymi pracami budowlanymi wykonywanymi już po wykonaniu elementu lub wynikającymi z niedoczyszczenia deskowania, można zastosować umycie powierzchni betonu delikatnymi środkami czyszczącymi.

Uwaga: najbardziej skutecznym sposobem unikania zabrudzeń jest stosowanie odpowiednich zabezpieczeń (np. przez przykrycie matami lub foliami) wykonanego już betonu w trakcie wykonywania innych robót budowlanych.

W celu naprawy uszkodzeń betonu jak pęcherze, raki i inne wady powierzchni należy stosować zaprawy naprawcze drobno lub gruboziarniste lub ich kombinacje, w zależności od wielkości wady i wymaganej faktury. Naprawy należy wykonać zgodnie z projektem technologicznym i wykonać wg odrębnych specyfikacji. Należy dążyć do tego, aby naprawiane miejsca miały możliwie zbliżoną kolorystykę do pozostałej powierzchni.

Przed przystąpieniem do właściwej naprawy należy wykonać powierzchnie próbne w mało widocznym miejscu, w celu sprawdzenia kolorystyki zastosowanej zaprawy i przedstawić je Inżynierowi do zatwierdzenia.

### **5.2.13 Roboty wykończeniowe**

Roboty wykończeniowe powinny być zgodne z dokumentacją projektową i STWiORB. Do robót wykończeniowych należą prace związane z dostosowaniem wykonanych robót do istniejących warunków terenowych, takie jak:

- odtworzenie elementów czasowo usuniętych,
- roboty porządkujące otoczenie terenu robót.

## **6. KONTROLA JAKOŚCI ROBÓT**

### **6.1. OGÓLNE WYMAGANIA DOTYCZĄCE KONTROLI JAKOŚCI ROBÓT**

Ogólne zasady kontroli jakości robót podano w SST DM.00.00.00. "Wymagania ogólne"

### **6.2. BADANIA I POMIARY WYKONAWCY**

Wykonawca jest zobowiązany do przeprowadzania na bieżąco badań i pomiarów w celu sprawdzania czy jakość wykonanych Robót jest zgodna z postawionymi wymaganiami.

Badania i pomiary powinny być wykonywane z niezbędną starannością, zgodnie z obowiązującymi przepisami i w wymaganym zakresie. Badania i pomiary Wykonawca powinien wykonywać z częstotliwością gwarantującą zachowanie wymagań dotyczących jakości robót, lecz nie rzadziej niż wskazano to w STWiORB. Wyniki badań będą dokumentowane i archiwizowane przez Wykonawcę. Wyniki badań Wykonawca jest zobowiązany przekazywać Inżynierowi/Inspektorowi Nadzoru.

### **6.3. BADANIA I POMIARY KONTROLNE**

Badania i pomiary kontrolne są zlecane przez Inżyniera/Inspektora Nadzoru, a których celem jest sprawdzenie, czy jakość zastosowanych materiałów i wyrobów budowlanych (mieszanka betonowej i jej składników, cementów, kruszyw itp.) oraz gotowego betonu i elementu betonowego (wbudowany beton, połączenia itp.) spełniają wymagania określone w kontrakcie.

Pobieraniem próbek, wykonaniem badań i pomiarów na miejscu budowy zajmuje się Laboratorium Zamawiającego/Inżynier/Inspektor Nadzoru przy udziale lub po poinformowaniu przedstawicieli Wykonawcy. Zamawiający decyduje o wyborze Laboratorium Zamawiającego.

### **6.4. BADANIA I POMIARY KONTROLNE DODATKOWE**

W wypadku uznania, że jeden z wyników badań lub pomiarów kontrolnych nie jest reprezentatywny dla ocenianego odcinka budowy, strony kontraktu mogą wystąpić o przeprowadzenia badań lub pomiarów kontrolnych dodatkowych. Badania kontrolne dodatkowe są wykonywane przez Laboratorium Zamawiającego.

Strony Kontraktu decydują wspólnie o miejscach pobierania próbek i wyznaczeniu elementów betonowych do oceny. Jeżeli element betonowy nie może być jednoznacznie i zgodnie wyznaczony, to element ten nie powinien być mniejszy niż 20% ocenianego obiektu.

### **6.5. BADANIA I POMIARY ARBITRAŻOWE**

Badania i pomiary arbitrażowe są powtórzeniem badań lub pomiarów kontrolnych i/lub kontrolnych dodatkowych, co do których istnieją uzasadnione wątpliwości ze strony Inżyniera/Inspektora Nadzoru, Zamawiającego lub Wykonawcy (np. na podstawie własnych badań).

Badania i pomiary arbitrażowe wykonuje się na wniosek strony kontraktu. Badania i pomiary arbitrażowe wykonuje bezstronne, akredytowane laboratorium (w tym inne laboratorium GDDKiA), które nie wykonywało badań lub pomiarów kontrolnych, przy udziale lub po poinformowaniu przedstawicieli stron.

W przypadku wniosku Wykonawcy zgodę na przeprowadzenie badań i pomiarów arbitrażowych wyraża Inżynier/Inspektor Nadzoru po wcześniejszej analizie zasadności wniosku. Zamawiający akceptuje laboratorium, które przeprowadzi badania lub pomiary arbitrażowe.

### **6.6. BADANIA PRZED PRZYSTĄPIENIEM DO ROBÓT**

Przed przystąpieniem do robót Wykonawca powinien:

- uzyskać wymagane dokumenty, dopuszczające wyroby budowlane do obrotu i powszechnego stosowania (certyfikaty zgodności, deklaracje właściwości użytkowych) i na ich podstawie sprawdzić zgodność właściwości materiałów i wyrobów przeznaczonych do wykonania robót z wymaganiami podanymi w STWiORB,
- wykonać własne badania materiałów i wyrobów przeznaczonych do wykonania robót, w celu sprawdzenia ich właściwości z wymaganymi w STWiORB.

Wszystkie dokumenty oraz wyniki badań Wykonawca przedstawia Inżynierowi/Inspektorowi Nadzoru do akceptacji.

### **6.7. KONTROLA DESKOWAŃ I RUSZTOWAŃ**

Badania odbiorcze deskowań i rusztowań należy przeprowadzić po zbudowaniu, a przed rozpoczęciem ich eksploatacji pod kątem zgodności z projektem wykonawczym rusztowań i deskowań. Badania okresowe należy przeprowadzać w trakcie eksploatacji, przed każdą nową fazą robót oraz po mogących mieć wpływ na stan deskowań i rusztowań zjawiskach atmosferycznych (silnych wiatrach, intensywnych opadach, itp.), a także po ewentualnych awariach, uderzeniach montowanymi elementami obiektu mostowego, itp.

Badania elementów rusztowań i deskowań należy przeprowadzać w zależności od użytego materiału zgodnie z :

- PN-S-10050, w przypadku elementów stalowych,
- PN-S-10080, w przypadku konstrukcji drewnianych.

Kontrola stanu wyposażenia, oznakowania i zabezpieczeń deskowań i rusztowań powinna być prowadzona codziennie przez cały okres prowadzonych robót. Podczas budowy rusztowań i deskowań oraz podczas ich obciążania mieszkanką betonową

powinny być prowadzone badania geodezyjne w nawiązaniu do reperów państwowych. Pomiary te powinny być prowadzone również w czasie dojrzewania betonu oraz przy rozbiórce deskowań i rusztowań aż do wykonania próbnego obciążenia.

Ocena rusztowań i deskowań powinna być przeprowadzona na podstawie uzyskanych wyników i stałych w formie protokołu.

## **6.8. BADANIA SKŁADNIKÓW MIESZANKI BETONOWEJ**

Badania składników mieszanki betonowej powinny być wykonane przed przystąpieniem do przygotowania mieszanki betonowej oraz podczas wykonywania robót betonowych.

Akceptacja dostaw składników betonu – cementu, kruszyw, domieszek i dodatków następuje na podstawie dokumentów związanych z wprowadzaniem wyrobów budowlanych do obrotu i stosowania, czyli oznakowanych znakiem CE lub znakiem B i dla których Wykonawca (Producent) dołączył Deklarację Właściwości Użytkowych (DWU) lub Krajową Deklarację Właściwości Użytkowych (KDWU), odniesionych do Europejskiej Normy zharmonizowanej (ENh), Polskiej Normy wyrobu (PN), Europejskiej Oceny Technicznej (EOT) lub Krajowej Oceny Technicznej (KOT).

Zakres badań składników mieszanki betonowej będący po stronie Producenta betonu oraz odbiorcy betonu (Wykonawcy, Inżyniera) powinien co najmniej obejmować badania wyszczególnione w dalszych punktach.

### **6.8.1 Badania cementu**

Bezpośrednio przed użyciem cementu konieczne jest sprawdzenie, czy deklarowane właściwości cementu potwierdzają zgodność z wymaganiami PN-EN 197-1 lub PN-B-19707.

W przypadku wątpliwości co do jakości dostawy cementu Inżynier wydaje polecenie przeprowadzenia oznaczeń:

- wczesnej wytrzymałości na ściskanie oraz wytrzymałości na ściskanie po 28 dniach, według PN-EN 196-1,
- czasu wiązania według PN-EN 196-2,
- stałości objętości według PN-EN 196-3.

Inne właściwości cementu powinny być określane i deklarowane przez producenta cementu.

Wyniki badań należy sprawdzić na zgodność z wymaganiami podanymi w PN-EN 197-1 lub PN-B-19707.

### **6.8.2 Badania kruszyw**

Oznaczenie kategorii reaktywności osobno dla każdej frakcji kruszywa grubego i drobnego wg PB/1/18 należy przeprowadzać z częstotliwością określoną w pkt 6.4 Wytucznych [12].

W odniesieniu do pozostałych właściwości kruszyw, w przypadku dostarczonej partii kruszywa, której jakość budzi wątpliwości, należy przeprowadzić oznaczenie:

- składu ziarnowego według PN-EN 933-1
- kształtu ziaren według PN-EN 933-3 lub według PN-EN 933-4 (dot. kruszywa grubego),
- procentowej zawartości ziaren o powierzchni przekruszonej i łamanej wg PN-EN 9335 (dot. kruszywa grubego),
- zawartości pyłów według PN-EN 933-1,
- zawartości substancji organicznych według PN-EN 1744-1,
- odporności kruszywa na rozdrabnianie według PN-EN 1097-2 (dot. kruszywa grubego),
- mrozoodporności według PN-EN 1367-1 (dot. kruszywa grubego),

Wyniki badań należy sprawdzić na zgodność z wymaganiami podanymi w pkt. 2.3.2.

### **6.8.3 Badanie wody**

W przypadku, gdy nie jest używana woda wodociągowa badania należy wykonać zgodnie z PN-EN 1008.

### **6.8.4 Badanie domieszek i dodatków do betonu**

Domieszki do betonu należy przed użyciem sprawdzić na zgodność z PN-EN 934-2, poprzez sprawdzenie ich oznakowania znakiem CE i sprawdzenie Deklaracji Właściwości Użytkowych.

## **6.9. KONTROLA JAKOŚCI MIESZANKI BETONOWEJ I BETONU STWARDNIAŁEGO**

### **6.9.1 Zakres kontroli i pobór próbek do badań**

Kontroli podlegają następujące właściwości mieszanki betonowej:

- konsystencja mieszanki betonowej,
- zawartość powietrza w mieszance betonowej oraz betonu stwardniałego:
- wytrzymałość na ściskanie,
- odporność na działanie mrozu,
- odporność na penetrację wody pod ciśnieniem.

W kontroli właściwości mieszanki betonowej i betonu należy rozróżnić badania objęte obowiązkową kontrolą zgodności prowadzoną przez Producenta betonu według częstotliwości i kryteriów ustalonych w normach PN-EN 206 i PN-B 06265, a zawartych również w wymaganiach Zakładowej Kontroli Produkcji oraz badania objęte nieobowiązkową z punktu widzenia normy PN-EN 206 kontrolą identyczności prowadzoną przez stronę odbierającą beton (Wykonawcę, Inżyniera).

W czasie Robót Wykonawca prowadzi kontrolę identyczności mieszanki betonowej i betonu na podstawie planu pobierania i badania próbek, które należy pobierać w miejscu rozładunku mieszanki betonowej z betonowozu lub w przypadku stosowania pompy do układania mieszanki, przy wylocie z pompy. Plan powinien zawierać m.in. podział obiektu (konstrukcji) na części podlegające osobnej ocenie, częstotliwość pobierania próbek do kontroli mieszanki betonowej i betonu. Plan kontroli identyczności betonu podlega akceptacji Inżyniera/Inspektora Nadzoru.

Próbki mieszanki betonu samozagęszczalnego SCC wolno pobierać jedynie ze środka wylewanej z betonowozu strugi i przenosić w sposób wykluczający ich segregację. Kostki do badań należy wypełniać centrycznie przez zalewanie, a przy

wypełnianiu form z łopatką musi być ona „okręczana” w sposób wykluczający płynięcie grubego kruszywa do przodu i „zawijanie się” zaprawy do tyłu. Wypełnionych form nie wolno ustawiać w miejscach narażonych na wibracje (jak np. stopnie pracującej pompy do betonu, gdzie często pobiera się próbki).

#### 6.9.2 Sprawdzenie konsystencji mieszanki betonowej

Sprawdzenie konsystencji przeprowadza się zgodnie z planem pobierania i badania próbek. Badanie konsystencji metodą opadu stożka przeprowadza się zgodnie z PN-EN 12350-2.

Na stanowisku betonowania konsystencja powinna być sprawdzana co najmniej trzy razy na pierwsze 50 m<sup>3</sup> mieszanki do ustabilizowania się konsystencji, a później każdorazowo przy wykonywaniu próbek do badania przy badaniu zawartości powietrza lub w przypadku wątpliwości związanych z jakością. Przy stosowaniu pomp do układania mieszanki betonowej wymaga się sprawdzenia konsystencji przy wylocie.

Pomiar konsystencji należy wykonać na próbce punktowej pobranej na początku rozładunku. Próbkę punktową należy pobrać po rozładowaniu około 0,3 m<sup>3</sup> mieszanki zgodnie z PN-EN 12350-1.

Kryteria badania i oceny identyczności dla konsystencji wykonywanych przez odbiorcę betonu (Wykonawcę, Inżyniera) są takie same jak kryteria dla oceny zgodności dla tego parametru, wykonywanej przez Producenta betonu.

Maksymalne dopuszczalne odchylenia pojedynczego oznaczenia kontrolowanej konsystencji lub dodatkowych właściwości mieszanek SCC od granic przyjętej klasy podano w Tabeli 9. W Tabeli 10 podano maksymalne dopuszczalne tolerancje pojedynczego oznaczenia kontrolowanej konsystencji lub właściwości dodatkowych mieszanek SCC od założonej wartości.

Tabela 9. Ocena zgodności w miejscu dostawy dotycząca klas konsystencji oraz właściwości dodatkowych mieszanek SCC

Tabela 9: Ocena zgodności w miejscu dostawy dotycząca klas konsystencji oraz właściwości dodatkowych mieszanek SCC			
Właściwość	Metoda badania	Maksymalna dopuszczalna odchyłka <sup>a</sup> pojedynczych wyników badania, w miejscu dostawy, od wartości granicznych lub w przypadku konsystencji granic wyspecyfikowanej klasy	
		Dolna granica	Górna granica
Opad stożka	EN 12350-2	-10 mm	+10 mm
		- 20 mm <sup>b</sup>	+20 mm <sup>b</sup>
Rozpływ stożka	EN 12350-8	Nie dopuszcza się odchyłek	Nie dopuszcza się odchyłek
Lepkość	EN 12350-8 lub EN 12350-9		
Przepływalność	EN 12350-10 lub EN 12350-12		
Odporność na segregację	EN 12350-11		
Przy braku górnej lub dolnej granicy w odpowiednich klasach konsystencji, odchyłek nie stosuje się			
Dotyczy wyłącznie konsystencji badanej na początku rozładunku betoniarki samochodowej lub urządzenia mieszającego			

Tabela 19. Kryteria zgodności dotyczące założonych wartości dla konsystencji i lepkości

Opad stożka
-------------

Wartość założona w mm	≤ 40	50 do 90	≥ 100
Tolerancja w mm	± 10	± 20	± 30
Średnica rozplywu stożka			
Wartość założona w mm	Wszystkie wartości		
Tolerancja w mm	± 50		
Lepkość t500			
Wartość założona w s	Wszystkie wartości		
Tolerancja w s	± 1		
Lepkość tv			
Wartość założona w s	< 9	≥ 9	
Tolerancja w s	± 3	± 5	

### 6.9.3 Sprawdzenie zawartości powietrza w mieszance betonowej

Sprawdzenie zawartości powietrza w mieszance betonowej przeprowadza się zgodnie z planem pobierania i badania próbek. Badanie zawartości powietrza w mieszance betonowej przeprowadza się zgodnie z PN-EN 12350-7. Na stanowisku betonowania zawartość powietrza w mieszance powinna być sprawdzana co najmniej trzy razy na pierwsze 50 m<sup>3</sup> mieszanki do ustabilizowania się właściwej zawartości powietrza, a później każdorazowo przy wykonywaniu próbek do badania projektowanej wytrzymałości oraz dodatkowo, w przypadku wątpliwości związanych z jakością.

Różnice pomiędzy przyjętą zawartością powietrza w mieszance a kontrolowaną nie powinny być większe niż: – 0,5 % / + 1 %. Zawartość powietrza w mieszance betonowej sprawdza się w miejscu dostawy betonu konstrukcyjnego napowietrzonego. Przy stosowaniu pomp do układania mieszanki betonowej wymaga się sprawdzenia zawartości powietrza w mieszance przy wylocie.

### 6.9.4 Sprawdzenie wytrzymałości na ściskanie betonu

Próbki do badania wytrzymałości na ściskanie betonu wykonuje się zgodnie z planem pobierania i badania próbek. Na stanowisku betonowania należy wykonywać próbki o liczności określonej w planie, lecz nie mniej niż 6 próbek (co najmniej parami z tej samej próbki mieszanki betonowej) z jednego elementu lub grupy elementów betonowanych tego samego dnia oraz dodatkowo, w przypadku wątpliwości związanych z jakością i na polecenie Inżyniera/Inspektora Nadzoru.

Badanie wytrzymałości na ściskanie przeprowadza się zgodnie z PN-EN 12390-3 na próbkach sześciennych o boku 150 mm lub o walcowych o wymiarach 150/300 mm.

Sposób pobrania próbek mieszanki betonowej powinien być zgodny z PN-EN 12350-1. Próbkę wykonuje się i pielęgnuje zgodnie z normą PN-EN 12390-2. Dopuszcza się oznaczenie wytrzymałości na ściskanie na próbkach sześciennych o boku 100 mm lub 200 mm, z zachowaniem następujących zależności:

- $f_{c, \text{cube}} (150 \text{ mm}) = 0,95 \times f_{c, \text{cube}} (100 \text{ mm})$ , dla próbek o boku 100 mm,
- $f_{c, \text{cube}} (150 \text{ mm}) = 1,05 \times f_{c, \text{cube}} (200 \text{ mm})$ , dla próbek o boku 200 mm.

Wynik badania powinien stanowić średnią z wyników dwóch lub więcej próbek do badania wykonanych z jednej próbki mieszanki i badanych w tym samym wieku. Jeżeli wartości badania różnią się o więcej niż 15 % od średniej, wyniki te należy pominąć.

Wytrzymałość betonu na ściskanie należy oznaczyć w zależności od rodzaju zastosowanego cementu zgodnie z PN-B-06265 (Tabela 11).

Tabela 11. Czas równoważny wykonywania badań betonu w zależności od rodzaju zastosowanego cementu

Rodzaj cementu	Czas równoważny
CEM I (R), CEM II/A (R),	28 dni
CEM I (N), CEM II/A (N), CEM II/B (N,R)	56 dni
CEM III/A	90 dni



W przypadku certyfikowanej kontroli produkcji uznaje się, że określona objętość betonu należy do danej klasy jeżeli spełnia kryteria identyczności podane w Tabeli 10. przy czym przez certyfikowaną kontrolę produkcji należy rozumieć posiadanie przez Producenta betonu Certyfikatu Zakładowej Kontroli Produkcji obejmującego wszystkie wymagania załącznika C normy PN-EN 206.

Tabela 12. Kryteria identyczności dotyczące wytrzymałości na ściskanie w przypadku betonu wytwarzanego w warunkach certyfikowanej kontroli produkcji

Liczba „n” wyników badań wytrzymałości na ściskanie na próbkach z określonej objętości	Kryterium 1	Kryterium 2
	średnia z „n” wyników ( $f_{cm}$ ) N/mm <sup>2</sup>	dowolny pojedynczy wynik ( $f_{ci}$ ) N/mm <sup>2</sup>
1	Nie stosuje się	$\geq f_{ck} - 4$
2-4	$\geq f_{ck} + 1$	$\geq f_{ck} - 4$
5-6	$\geq f_{ck} + 2$	$\geq f_{ck} - 4$

$f_{cm}$  - średnia z n wyników badania wytrzymałości serii n próbek  $f_{ck}$  - wytrzymałość charakterystyczna na ściskanie  $f_{ci}$  - pojedynczy wynik badania wytrzymałości z serii n próbek

#### 6.9.5 Sprawdzenie odporności betonu na działanie mrozu

Sprawdzenie odporności betonu na działanie mrozu przeprowadza się na próbkach wykonanych na stanowisku betonowania zgodnie z planem pobierania i badania próbek, co najmniej raz z jednego elementu lub grupy elementów w okresie wykonywania obiektu, ale nie rzadziej niż jeden raz na 5000 m<sup>3</sup> betonu.

Badanie odporności betonu na działanie mrozu przeprowadza się metodą zgodnie z Załącznikiem N normy PN-B-06265.

Badanie mrozoodporności należy rozpocząć w czasie równoważnym w zależności od rodzaju zastosowanego cementu (Tabela 11). Wymagany stopień mrozoodporności betonu jest osiągnięty, jeżeli po wymaganej liczbie cykli zamrażania i odmrażania (Tabela 13), spełnione są następujące warunki:

- próbka nie wykazuje pęknięć,
- łączna masa ubytków betonu nie przekracza 5 % masy próbek nie zamrażanych,
- obniżenie wytrzymałości na ściskanie jest nie większe niż 20 % w stosunku do wytrzymałości próbek nie zamrażanych.

Tabela 13. Wymagana liczba cykli zamrażania/rozmrażania dla danego stopnia mrozoodporności

Stopień mrozoodporności betonu	Wymagana liczba cykli
F200	200
F150	150
F100	100

Kryteria badania i oceny identyczności dla odporności betonu na działanie mrozu wykonywanych przez odbiorcę betonu (Wykonawcę, Inżyniera) są takie same jak kryteria dla oceny zgodności dla tego parametru, wykonywanej przez producenta betonu.

Próbki do sprawdzenia odporności betonu na działanie mrozu formuje się z mieszanki w miejscu dostawy betonu konstrukcyjnego napowietrzonego.

#### 6.9.6 Sprawdzenie odporności na penetrację wody pod ciśnieniem

Sprawdzenie odporności na penetrację wody pod ciśnieniem przeprowadza się na 3 próbkach wykonanych na stanowisku betonowania zgodnie z planem pobierania i badania próbek, co najmniej raz z jednego elementu lub grupy elementów w okresie wykonywania obiektu, ale nie rzadziej niż jeden raz na 5000 m<sup>3</sup> betonu.

Badanie odporności betonu na penetrację wody pod ciśnieniem przeprowadza się zgodnie z PN-EN 12390-8. Sposób wykonywania i pielęgnacji próbek do badania powinien być zgodny z PN-EN 12390-2.

Badanie głębokości penetracji wody pod ciśnieniem należy rozpocząć w czasie równoważnym w zależności od rodzaju zastosowanego cementu (Tabela 9).

Maksymalna głębokość penetracji wody pod ciśnieniem w każdej badanej próbce powinna być nie większa niż określona w pkt. 2 niniejszych STWiORB.

Kryteria badania i oceny identyczności dla głębokości penetracji wody pod ciśnieniem wykonywanych przez odbiorcę betonu (Wykonawcę, Inżyniera) są takie same jak kryteria dla oceny zgodności dla tego parametru, wykonywanej przez producenta betonu.

#### 6.10. POBIERANIE PRÓBEK I BADANIA

Do Wykonawcy należy wykonywanie badań przewidzianych niniejszych STWiORB oraz gromadzenie, przechowywanie i przedkładanie Inżynierowi/Inspektorowi Nadzoru wyników badań składników mieszanki betonowej i betonu stwardniałego.

Laboratorium Zamawiającego zastrzega sobie prawo do przeprowadzenia badań kontrolnych i kontrolnych dodatkowych, w takim przypadku Inżynier/Inspektor Nadzoru jest zobligowany do wystawienia zlecenia na w/w badanie.

#### **6.11. BADANIA BETONU W KONSTRUKCJI**

Wytrzymałość betonu na ściskanie może być określona na próbkach (rdzeniowych) wyciętych z elementu konstrukcji według PN-EN 12504-1 lub metodami nieniszczącymi według PN-EN 12504-2 lub PN-EN 12504-4. Dopuszcza się inne metody badań pośrednich i bezpośrednich betonu w konstrukcji, pod warunkiem zweryfikowania proponowanej w nich kalibracji cech wytrzymałościowych w konstrukcji na pobranych z konstrukcji odwiertach lub wykonanych wcześniej próbkach.

Interpretacji wyników badań należy dokonać według rozdz. 9 normy PN-EN 13791.

W przypadkach technicznie uzasadnionych Inżynier/Inspektor Nadzoru może zlecić przeprowadzenie dodatkowych badań mrozoodporności betonu wg PN-B-06265, na próbkach wyciętych z konstrukcji.

#### **6.12. TOLERANCJE WYMIARÓW BETONOWYCH KONSTRUKCJI MOSTOWYCH**

Podane niżej tolerancje wymiarów można traktować jako miarodajne tylko wtedy, gdy dokumentacja projektowa albo Specyfikacja Techniczna nie przewidują inaczej.

Dopuszczalne odchyłki wymiarowe od określonych w dokumentacji projektowej wynoszą:

- długość przęsła :  $\pm 2$  cm,
- rozpiętość usytuowania łożysk :  $\pm 1$  cm,
- oś podłużna w planie :  $\pm 2$  cm,
- usytuowanie w planie belek podłużnych i poprzecznych :  $\pm 2$  cm,
- wysokość dźwigara :  $+ 0,5$  % i  $- 0,2$  %, lecz nie więcej niż 5 mm,
- szerokość dźwigara :  $+ 0,4$  % i  $- 0,2$  %, lecz nie więcej niż 3 mm,
- grubość płyt :  $+ 1$  % i  $- 0,5$  %, lecz nie więcej niż  $\pm 0,5$  cm, - rzędne wysokościowe :  $\pm 1$  cm.

Tolerancje dla fundamentów:

- usytuowanie w planie :  $\pm 5$  cm (dla fundamentów o szerokości  $< 2$  m :  $\pm 2$  cm) - rzędne wierzchu ławy :  $\pm 1$  cm.
- płaszczyzny i krawędzie - odchylenie od pionu :  $\pm 2$  cm.

Tolerancje dla podpór masywnych i słupowych:

- pochylenie ścian i słupów :  $0,5$  % wysokości (jednak dla słupów nie więcej niż 1,5 cm),
- wymiary w planie :  $\pm 2$  cm dla podpór masywnych,  $\pm 1$  cm dla podpór słupowych, - rzędne wierzchu podpory :  $\pm 1$  cm.

W ścianach oporowych odchyłki nie powinny przekraczać:

- $1$  % wysokości w odniesieniu do nachylenia w pionie, lecz nie więcej niż 50 mm,
- $\pm 2$  cm w odniesieniu do wymiarów w planie,
- $\pm 2$  cm w odniesieniu do rzędnej górnej powierzchni budowli.

#### **6.13. KONTROLA WYKOŃCZENIA POWIERZCHNI BETONOWYCH**

Jeżeli dokumentacja projektowa oraz STWiORB nie przewidują inaczej, wszystkie widoczne powierzchnie betonowe powinny być gładkie i mieć jednolitą barwę i fakturę. Na powierzchniach tych nie mogą być widoczne żadne zabrudzenia, przebarwienia czy inne wady pozostawione przez wewnętrzną wykładzinę deskowań, która powinna być odpowiednio przymocowana do deskowania. Pęknięcia elementów konstrukcyjnych są niedopuszczalne.

Należy wykluczyć pustki, raki i wykruszenia. Lokalne ubytki należy wypełnić betonem (zaprawą naprawczą) o minimalnym skurczu i wytrzymałości nie mniejszej niż wytrzymałość betonu w konstrukcji o barwie zbliżonej do koloru pierwotnej powierzchni betonu. Wszystkie nieprawidłowości wykończenia powierzchni muszą być naprawione przez Wykonawcę.

### **7. OBMIAR ROBÓT**

#### **7.1. OGÓLNE ZASADY OBMIARU ROBÓT**

Ogólne zasady obmiaru robót podano w ST DM.00.00.00. „Wymagania ogólne”.

#### **7.2. JEDNOSTKA OBMIAROWA**

Jednostką obmiarową jest  $m^3$  (metr sześcienny) wbudowanego betonu danej klasy. Dla deskowań jednostką obmiarową jest  $m^2$  (metr kwadratowy).

### **8. ODBIÓR ROBÓT**

Ogólne zasady odbioru robót podano w D-M-00.00.00 „Wymagania ogólne”. Roboty uznaje się za wykonane zgodnie z Dokumentacją Projektową i STWiORB, jeżeli wszystkie badania i pomiary z zachowaniem tolerancji wg pkt. 6 niniejszych STWiORB dały wyniki pozytywne.

Do odbioru ostatecznego uwzględniane są wyniki badań i pomiarów kontrolnych, badań i pomiarów kontrolnych dodatkowych oraz badań i pomiarów arbitrażowych do wyznaczonych odcinków częściowych.

#### **8.1. ZASADY POSTĘPOWANIA Z WADLIWIE WYKONANYMI ROBOTAMI**

Jeżeli wystąpią wyniki negatywne dla materiałów i robót (nie spełniające wymagań określonych w STWiORB i opracowanych na ich podstawie STWiORB), to Inżynier/Inspektor Nadzoru/Zamawiający wydaje Wykonawcy polecenie przedstawienia programu naprawczego, chyba że na wniosek jednej ze stron kontraktu zostaną wykonane badania lub pomiary arbitrażowe (zgodnie z pkt. 6.5 niniejszych STWiORB), a ich wyniki będą pozytywne. Wykonawca w programie tym jest zobowiązany dokonać oceny wpływu na trwałość konstrukcji i przedstawić sposób naprawienia.

Na zastosowanie programu naprawczego wyraża zgodę Inżynier/Inspektor Nadzoru/Zamawiający.

W przypadku braku zgody Inżyniera/Inspektora Nadzoru/Zamawiającego na zastosowanie programu naprawczego wszystkie materiały i roboty nie spełniające wymagań podanych w odpowiednich punktach STWiORB zostaną odrzucone. Wykonawca wymieni materiały na właściwe i wykona prawidłowo roboty na własny koszt.

Jeżeli wymiana materiałów niespełniających wymagań lub wadliwie wykonane roboty spowodują szkodę w innych, prawidłowo wykonanych robotach, to również te roboty powinny być ponownie wykonane przez Wykonawcę na jego koszt.

## **8.2. ODBIÓR ROBÓT ZANIKAJĄCYCH I ULEGAJĄCYCH ZAKRYCIU**

Odbiorowi robót zanikających i ulegających zakryciu podlegają:

- montaż deskowań i rusztowań,
- wykonanie betonu w konstrukcjach ulegających zakryciu (np. fundamentów).

Odbiór tych robót powinien być zgodny z wymaganiami D-M-00.00.00. „Wymagania ogólne”.

## **9. PODSTAWA PŁATNOŚCI**

Ogólne ustalenia dotyczące podstawy płatności podano w D-M-00.00.00 „Wymagania ogólne”.

Cena wykonania i wbudowania betonu obejmuje:

- prace pomiarowe i roboty przygotowawcze,
- oznakowanie robót,
- dostarczenie materiałów i sprzętu,
- wykonanie i uzgodnienia projektów technologicznych (w tym projektów deskowań i rusztowań),
- wykonanie operatów wodnoprawnych dla konstrukcji tymczasowych (np. rusztowania),
- na czas robót nad rzekami i ciekami, uzyskanie wszelkich uzgodnień i pozwoleń,
- opracowanie recept laboratoryjnych mieszanek betonowych,
- wykonanie deskowania oraz rusztowania z pomostem, oczyszczenie deskowania,
- przygotowanie i transport mieszanki,
- ułożenie mieszanki betonowej z zagęszczeniem i pielęgnacją,
- przygotowanie betonu i wykonanie warstw szepnych w przypadku przerw roboczych,
- wykonanie dojazdów i stanowisk roboczych dla sprzętu,
- wykonanie przerw dylatacyjnych,
- wykonanie w konstrukcji wszystkich wymaganych dokumentacją projektową otworów jak również osadzenie potrzebnych zakotwień, marek, rur itp.,
- rozbiorę deskowań, rusztowań i pomostów,
- oczyszczenie stanowiska pracy i usunięcie, będących własnością Wykonawcy, materiałów rozbiórkowych,
- wykonanie badań i pomiarów wymaganych w specyfikacji technicznej, odwiezienie sprzętu.
- wszelkie inne czynności związane z prawidłowym wykonaniem i wbudowaniem betonu zgodnie z wymaganiami niniejszych STWiORB.

Wszystkie roboty powinny być wykonane zgodnie z wymaganiami dokumentacji projektowej, niniejszych STWiORB,

Cena wykonania robót określonych niniejszym STWiORB obejmuje:

- roboty tymczasowe, które są potrzebne do wykonania robót podstawowych, ale nie są przekazywane Zamawiającemu i są usuwane po wykonaniu robót podstawowych,
- prace towarzyszące, które są niezbędne do wykonania robót podstawowych,
- niezaliczane do robót tymczasowych.

## **10. PRZEPISY ZWIĄZANE**

### **10.1. NORMY**

1. PN-EN 196-1 Metody badania cementu—Część 1: Oznaczanie wytrzymałości
2. PN-EN 196-2 Metody badania cementu—Część 2: Analiza chemiczna cementu
3. PN-EN 196-3 Metody badania cementu—Część 3: Oznaczanie czasów wiązania i stałości objętości
4. PN-EN 197-1 Cement—Część 1: Skład, wymagania i kryteria zgodności dotyczące cementów powszechnego użytku
5. PN-EN 206 Beton—Wymagania, właściwości, produkcja i zgodność
6. PN-EN 932-3 Badanie podstawowych właściwości kruszyw - Procedura i terminologia uproszczonego opisu petrograficznego
7. PN-EN 933-1 Badanie geometrycznych właściwości kruszyw - Oznaczanie składu ziarnowego - Metoda przesiewania
8. PN-EN 933-3 Badania geometrycznych właściwości kruszyw - Część 3. Oznaczanie kształtu ziaren za pomocą wskaźnika płaskości
9. PN-EN 933-4 Badania geometrycznych właściwości kruszyw - Część 4. Oznaczanie kształtu ziaren - Wskaźnik kształtu
10. PN-EN 933-5 Badania geometrycznych właściwości kruszyw - Część 5. Oznaczanie procentowej zawartości ziaren o powierzchniach powstałych w wyniku przekruszenia lub łamania kruszyw grubych
11. PN-EN 934-1 Domieszki do betonu, zaprawy i zaczynu - Część 1. Wymagania podstawowe
12. PN-EN 934-2 Domieszki do betonu, zaprawy i zaczynu - Część 2. Domieszki do betonu - Definicje, wymagania, zgodność, znakowanie i etykietowanie

13. PN-EN 1008 Woda do zarobowa do betonu - Specyfikacja pobierania próbek, badanie i ocena przydatności wody zarobowej do betonu, w tym wody odzyskanej z procesów produkcji betonu
14. PN-EN 1097-2 Badanie mechanicznych i fizycznych właściwości kruszyw - Część 2: Metody oznaczania odporności na rozdrabnianie
15. PN-EN 1097-3 Badanie mechanicznych i fizycznych właściwości kruszyw - Część 3: Oznaczenie gęstości nasypowej i jamistości
16. PN-EN 1097-6 Badanie mechanicznych i fizycznych właściwości kruszyw - Część 6: Oznaczenie gęstości ziaren i nasiąkliwości
17. PN-EN 1367-1 Badanie właściwości cieplnych i odporności kruszyw na działanie czynników atmosferycznych - Część 1: Oznaczenie mrozoodporności
18. PN-EN 1367-3 Badanie właściwości cieplnych i odporności kruszyw na działanie czynników atmosferycznych - Część 3: Badanie bazaltowej zgorzeli słonecznej metodą gotowania
19. PN-EN 1367-6 Badanie właściwości cieplnych i odporności kruszyw na działanie czynników atmosferycznych - Część 6: Mrozoodporność w obecności soli
20. PN-EN 1744-1 Badanie chemicznych właściwości kruszyw - Analiza chemiczna
21. PN-B-06265 Beton. Wymagania, właściwości, produkcja i zgodność. Krajowe uzupełnienie PN-EN 206+A1:2016-12
22. PN-EN 12350-1 Badania mieszanki betonowej—Część 1: Pobieranie próbek
23. PN-EN 12350-2 Badania mieszanki betonowej—Część 2: Badanie konsystencji metodą opadu stożka
24. PN-EN 12350-7 Badania mieszanki betonowej—Część 7: Badanie zawartości powietrza—Metody ciśnieniowe
25. PN-EN 12390-1 Badania betonu—Część 1: Kształt, wymiary i inne wymagania dotyczące próbek do badania i form
26. PN-EN 12390-2 Badania betonu—Część 2: Wykonywanie i pielęgnacja próbek do badań wytrzymałościowych
27. PN-EN 12390-3 Badania betonu—Część 3: Wytrzymałość na ściskanie próbek do badań
28. PN-EN 12390-8 Badania betonu—Część 8: Głębokość penetracji wody pod ciśnieniem
29. PN-EN 12620 Kruszywa do betonu
30. PN-EN 12504-1 Badania betonu w konstrukcjach - Część 1: Odwierty rdzeniowe - Wycinanie, ocena i badanie wytrzymałości na ściskanie
31. PN-EN 12504-2 Badania betonu w konstrukcjach - Część 2: Badanie nieniszczące. Oznaczanie liczby odbicia
32. PN-EN 12504-4 Badania betonu - Część 4: Oznaczanie prędkości fali ultradźwiękowej
33. PN-EN 13263-1 Pył krzemionkowy do betonu. Część 1. Definicje, wymagania i kryteria zgodności
34. PN-EN 13670 Wykonywanie konstrukcji z betonu
35. PN-EN 13791 Ocena wytrzymałości betonu na ściskanie w konstrukcjach i prefabrykowanych wyrobach betonowych
36. PN-B 19707 Cement. Cement specjalny. Skład, wymagania i kryteria zgodności
37. Eurokod 2 - PN-EN 1992 Projektowanie konstrukcji z betonu
38. ASTM C1260-14 Standard Test Method for Potential Alkali Reactivity of Aggregates
39. PN-EN 450-1 Popiół lotny do betonu. Część 1 : Definicje, specyfikacje i kryteria zgodności
40. ASTM C1293-18 Standard Test Method for Determination of Length Change of Concrete Due to Alkali-Silica Reaction
41. PN-EN 12350-8 Badania mieszanki betonowej – Część 8: Beton samozagęszczalny - Badanie metodą rozplywu stożka
42. PN-EN 1992-1-1 Eurokod 2: Projektowanie konstrukcji z betonu – Część 1-1: Reguły ogólne i reguły dla budynków;
43. PN-EN 1992-2 Eurokod 2: Projektowanie konstrukcji z betonu – Część 2: Mosty z betonu – Obliczanie i reguły konstrukcyjne;
44. PN-EN 1992-2 Załącznik Krajowy do Polskiej Normy Eurokod 2: Projektowanie konstrukcji z betonu – Część 2: Mosty z betonu – Obliczanie i reguły konstrukcyjne.
45. PN-EN 12350-8 Badania mieszanki betonowej -- Część 8: Beton samozagęszczalny -- Badanie metodą rozplywu stożka
46. PN-EN 12350-9 Badania mieszanki betonowej -- Część 9: Beton samozagęszczalny -- Badanie metodą V-lejka
47. PN-EN 12350-10 Badania mieszanki betonowej -- Część 10: Beton samozagęszczalny -- Badanie metodą L-pojemnika
48. PN-EN 12350-11 Badania mieszanki betonowej -- Część 11: Beton samozagęszczalny -- Badanie segregacji sitowej
49. PN-EN 12350-12 Badania mieszanki betonowej -- Część 12: Beton samozagęszczalny -- Badanie metodą J-pierścienia

## **10.2. INNE DOKUMENTY**

1. Wykonywanie robót budowlanych w okresie obniżonej temperatury, Wytyczne, Instrukcja nr 282/2011, Instytut Techniki Budowlanej, Warszawa, 2011.
2. Rozporządzenie Parlamentu Europejskiego i Rady (UE) nr 305/2011 z dnia 9 marca 2011r., ustanawiające zharmonizowane warunki wprowadzania do obrotu wyrobów budowlanych i uchylające dyrektywę Rady 89/106/EWG
3. Ustawa z dnia 16 kwietnia 2004 r. o wyrobach budowlanych (Dz. U. z 2019 r. poz. 266, z późn. zm.)
4. Rozporządzeniu Ministra Infrastruktury i Budownictwa z dnia 17 listopada 2016 r. w sprawie sposobu deklarowania właściwości użytkowych wyrobów budowlanych oraz sposobu znakowania ich znakiem budowlanym (Dz. U. poz. 1966 z późn. zm.)
5. Rozporządzenie Ministra Transportu i Gospodarki Morskiej z dnia 30 maja 2000 r. w sprawie warunków technicznych, jakim powinny odpowiadać drogowe obiekty inżynierskie i ich usytuowanie (Dz.U. nr 63, poz. 735)
6. Ogólna Specyfikacja Techniczna D-M-00.00.00. Wymagania ogólne
7. Beton Architektoniczny Wytyczne Techniczne, K. Kuniczuk, Stowarzyszenie Producentów Cementu, Kraków 2011.
8. Procedura badawcza GDDKiA PB/1/18 Oznaczenie stopnia reaktywności alkalicznej kruszywa przyspieszoną metodą badania zmian długości próbek zaprawy,  
(<https://www.gddkia.gov.pl/pl/1118/dokumenty-techniczne>)
9. Procedura badawcza GDDKiA PB/2/18 Oznaczenie stopnia reaktywności alkalicznej kruszywa długoterminową metodą badania zmian długości próbek betonu,  
(<https://www.gddkia.gov.pl/pl/1118/dokumenty-techniczne>)

10. Procedura badawcza GDDKiA PB/3/18 Zalecenia dotyczące analizy petrograficznej kruszywa, (<https://www.gddkia.gov.pl/pl/1118/dokumenty-techniczne>)
11. Procedura badawcza GDDKiA PB/4/18 Określenie reaktywności mieszaniny materiałów hydraulicznych i kruszyw, (<https://www.gddkia.gov.pl/pl/1118/dokumenty><https://www.gddkia.gov.pl/pl/1118/dokumenty-techniczne>)
12. Wytyczne techniczne klasyfikacji kruszyw krajowych i zapobiegania reakcji alkalicznej w betonie stosowanym w nawierzchniach dróg i drogowych obiektach inżynierskich,  
Reaktywność alkaliczna krajowych kruszyw ASR-RID, 2019,  
(<https://www.gddkia.gov.pl/pl/1118/dokumenty-techniczne>)

## **M.13.02.01 BETON NIEKONSTRUKCYJNY**

## 1. WSTĘP

### 1.1. PRZEDMIOT STWiORB

Przedmiotem niniejszych STWiORB są wymagania dotyczące wykonania i odbioru robót budowlanych związanych z wykonaniem oraz ułożeniem betonu niekonstrukcyjnego

### 1.2. ZAKRES STOSOWANIA STWiORB

Wymagania dotyczące wykonania i odbioru robót budowlanych są stosowane jako dokument przetargowy i kontraktowy przy zleceniu i realizacji robót wymienionych w pkt.1.1.

### 1.3. ZAKRES ROBÓT OBJĘTYCH STWiORB

Ustalenia zawarte w niniejszych STWiORB dotyczą zasad prowadzenia robót związanych z wykonaniem i odbiorem betonu klasy poniżej C20/25 w deskowaniu.

### 1.4. OKREŚLENIA PODSTAWOWE

Pozostałe określenia podstawowe są zgodne z obowiązującymi, odpowiednimi polskimi normami i z definicjami podanymi w D-M-00.00.00 „Wymagania ogólne” pkt 1.4 oraz z STWiORB „Beton konstrukcyjny w obiekcie mostowym”.

### 1.5. OGÓLNE WYMAGANIA DOTYCZĄCE ROBÓT

Ogólne wymagania dotyczące robót podano w wymaganiach STWiORB D-M-00.00.00 „Wymagania ogólne”, pkt 1.5.

## 2. MATERIAŁY

### 2.1. OGÓLNE WYMAGANIA DOTYCZĄCE MATERIAŁÓW

Ogólne wymagania dotyczące materiałów, ich pozyskiwania i składowania, podano w wymaganiach DM.00.00.00 „Wymagania ogólne” pkt 2.

### 2.2. WYTRZYMAŁOŚĆ BETONU

Beton powinien mieć wytrzymałość określoną klasą zgodną z dokumentacją projektową. Klasy ekspozycji wg PN-EN 206 dla betonu podłoża: X0

### 2.3. SKŁADNIKI MIESZANKI BETONOWEJ

#### 2.3.1 Cement

Do wykonania betonu klasy poniżej C20/25 powinien być stosowany cement klasy 32,5 lub 42,5 spełniający wymagania normy PN-EN 197-1 i M-13.01.00.

#### 2.3.2 Kruszywo

Kruszywo do wykonania betonu klasy poniżej C20/25 powinno odpowiadać wymaganiom normy PN-EN 12620 dla kruszyw do betonu i PN-EN 206. Ponadto kruszywo powinno spełniać poniższe wymagania:

Lp.	Właściwości kruszywa	Wymagania
1	2	3
1	Uziarnienie według PN-EN 933-1 w zależności od wymiaru kruszywa, kategoria nie niższa niż:	
	D/d < 2 lub D < 11,2 mm	GC 85/20
	D/d > 2 i D > 11,2 mm	GC 90/15
2	Tolerancja uziarnienia w zależności od wymiaru kruszywa, kategorie:	
	D/d < 4	GT 15
	D/d > 4	GT 17,5
3	Zawartość pyłów według PN-EN 933-1; kategoria nie wyższa niż:	f Deklarowana
4	Kształt kruszywa grubego według PN-EN 933-3 lub według PN-EN 933-4, kategoria nie wyższa niż	FI Deklarowana lub SI Deklarowana

Przed użyciem poszczególnych partii kruszywa do betonu konieczna jest akceptacja Inżyniera, która powinna być wydana na podstawie:

przeprowadzonych na budowie badań kruszywa obejmujących:

- oznaczenie składu ziarnowego wg PN-EN 933-1,
- oznaczenie kształtu ziarn wg PN-EN 933-4 (dotyczy kruszywa grubego),
- oznaczenie zawartości zanieczyszczeń obcych,
- oznaczenie zawartości grudek gliny (oznaczając jak zawartość zanieczyszczeń obcych),
- oznaczenie zawartości pyłów mineralnych wg PN-EN 933-1,
- należy prowadzić bieżącą kontrolę wilgotności kruszywa dla korygowania recepty roboczej betonu.

Wyniki wyżej wymienionych badań powinny spełniać wymagania określone w STWiORB M-13.01.00 pkt 2.3.2.

Dla kruszywa drobnego i kruszywa o ciągłym uziarnieniu dopuszcza się zawartość pyłów mineralnych do 1,5 %. W przypadku, gdy kontrola wykaże niezgodność cech z wymaganiami użycie kruszywa może nastąpić po jego uszlachetnieniu, np. przez dodatek odpowiednich frakcji.

Inżynier Kontraktu zgodnie z przepisami ustawy z dnia 16 kwietnia 2004r. o wyrobach budowlanych może dopuścić, na podstawie otrzymanych badań do jednostkowego zastosowania w danym obiekcie budowlanym kruszywo nie posiadające oznaczenia znakiem budowlanym lub znakiem CE.

### **2.3.3 Ustalanie składu mieszanki betonowej**

Skład mieszanki betonowej powinien być ustalony zgodnie z STWiORB oraz normą PN-EN 206 tak, aby przy najmniejszej ilości wody zapewnić szczelne ułożenie mieszanki. Skład mieszanki betonowej ustala laboratorium Wykonawcy lub wytwórni betonów i wymaga on zatwierdzenia przez Inżyniera. Ustalona recepta mieszanki betonowej powinna być przedstawiona Inżynierowi do zatwierdzenia wraz z wynikami badań laboratoryjnych poszczególnych składników mieszanki oraz wynikami potwierdzającymi uzyskanie założonych wymaganych właściwości mieszanki betonowej i betonu na podstawie zarobu próbnego, a w przypadku braku zatwierdzenia opracowanie nowej recepty.

Dla betonów klasy C 12/15 stosuje się tylko wymagania dotyczące wytrzymałości na ściskanie.

### **2.3.4 Woda zarobowa do betonu**

Wodę zarobową do betonu należy czerpać z wodociągów miejskich. Stosowanie wody wodociągowej nie wymaga badań. Woda zarobowa dla betonu powinna odpowiadać wymaganiom normy PN-EN 1008 .

### **2.3.5 Domieszki i dodatki do betonu**

Dopuszcza się zastosowanie domieszek i dodatków do betonu. Dla zastosowanej domieszki Wykonawca powinien przedstawić aprobatę lub ocenę techniczną oraz atest producenta. Domieszki wg STWiORB M.13.01.01 „Beton konstrukcyjny

## **3. SPRZĘT**

### **3.1. OGÓLNE WYMAGANIA DOTYCZĄCE SPRZĘTU**

Ogólne wymagania dotyczące sprzętu podano w STWiORB D-M-00.00.00 „Wymagania ogólne”

### **3.2. SPRZĘT DO WYKONANIA ROBÓT**

Sprzęt do wykonania robót powinien spełniać wymagania podane w STWiORB „Beton konstrukcyjny”, M13.01.00

## **4. TRANSPORT**

### **4.1. OGÓLNE WYMAGANIA DOTYCZĄCE TRANSPORTU**

Ogólne wymagania dotyczące transportu podano w STWiORB D-M-00.00.00 „Wymagania ogólne”.

### **4.2. TRANSPORT I PRZECHEWYWANIE SKŁADNIKÓW MIESZANKI BETONOWEJ**

Transport i przechowywanie składników mieszanki betonowej powinny być zgodne z wymaganiami podanymi w STWiORB M-13.01.00, pkt 4.

## **5. WYKONANIE ROBÓT**

### **5.1. OGÓLNE ZASADY WYKONYWANIA ROBÓT**

Ogólne zasady wykonywania robót podano w STWiORB DM.00.00.00 „Wymagania ogólne”.

### **5.2. ZALECENIA OGÓLNE**

#### **5.2.1 Zgodność wykonywania robót z dokumentacją**

Wykonanie robót betonowych - zgodnie z wymaganiami podanymi w STWiORB M-13.01.01. pkt.5.

Wykonawca przedstawi Inżynierowi do akceptacji projekt organizacji i harmonogram robót uwzględniający wszystkie warunki, w jakich będą wykonywane roboty betonowe.

Wykonanie robót powinno być poprzedzone odbiorem przez Inżyniera podłoża na poziomie posadowienia pod względem przydatności gruntu do posadowienia elementu.

Przed przystąpieniem do układania betonu należy sprawdzić poprawność wykonania robót ziemnych (wg STWiORB M-11.01.04). Podłoże winno być równe, czyste i odwodnione. Beton winien być rozkładany w miarę możliwości w sposób ciągły z zachowaniem kontroli grubości oraz rzędnych wg rysunków. W czasie betonowania należy górną powierzchnię betonu wyprofilować w spadku oraz ewentualnie pozostawić wgłębienie w najniższym punkcie w celu możliwości prawidłowego odwodnienia wykopu.

Wykonanie deskowania – zgodnie ze STWiORB M-13.01.01.

#### **5.2.2 Zakres robót**

Podstawowe czynności przy wykonywaniu robót obejmują:

- 1) roboty przygotowawcze (w tym wykonanie deskowań),
- 2) wytworzenie mieszanki betonowej,
- 3) podawanie, układanie i zagęszczanie mieszanki betonowej ,
- 4) pielęgnację betonu,
- 5) rozbiórkę deskowań,

### **5.3. WYTWARZANIE MIESZANKI BETONOWEJ**

Wytwarzanie mieszanki betonowej powinno się odbywać zgodnie z zasadami podanymi w STWiORB M-13.01.00 „Beton konstrukcyjny”.



#### **5.4. PODAWANIE I UKŁADANIE MIESZANKI BETONOWEJ**

Zasady podawania i układania mieszanki betonowej, w tym roboty przygotowawcze, układanie i zagęszczanie, dostosowanie do warunków atmosferycznych w trakcie betonowania oraz pielęgnacja betonu powinny być zgodne z STWiORB M-13.01.01 „Beton konstrukcyjny”.

#### **6. KONTROLA JAKOŚCI ROBÓT**

##### **6.1. OGÓLNE ZASADY KONTROLI JAKOŚCI ROBÓT**

Ogólne zasady kontroli jakości robót podano w STWiORB D-M-00.00.00 „Wymagania ogólne”.

##### **6.2. BADANIA PRZED PRZYSTĄPIENIEM DO ROBÓT**

Przed przystąpieniem do robót Wykonawca powinien:

- uzyskać wymagane dokumenty, dopuszczające wyroby budowlane do obrotu i powszechnego stosowania (oznaczenie CE lub znakiem budowlanym, ew. deklaracje właściwości użytkowych, aprobaty techniczne lub badania materiałów wykonane przez dostawców itp.) i na ich podstawie sprawdzić zgodność materiałów z wymaganiami punktu 2 niniejszej specyfikacji.
- wykonać własne badania właściwości materiałów przeznaczonych do wykonania robót, określone w STWiORB M-13.01.00 pkt 6.2, z uwzględnieniem wymagań podanych w punkcie 2 niniejszej STWiORB.

Dla piasku i żwirów dopuszcza się zawartość pyłów mineralnych do 1,5 %.

Inżynier Kontraktu zgodnie z przepisami ustawy z dnia 16 kwietnia 2004r. o wyrobach budowlanych może dopuścić, na podstawie otrzymanych badań do jednostkowego zastosowania w danym obiekcie budowlanym wyrób budowlany nie posiadający oznaczenia znakiem budowlanym lub znakiem CE

##### **6.3. BADANIA SKŁADNIKÓW MIESZANKI BETONOWEJ**

Badania składników mieszanki betonowej należy przeprowadzać zgodnie STWiORB M-13.01.01.

##### **6.4. KONTROLA JAKOŚCI MIESZANKI BETONOWEJ I BETONU**

Kontroli podlegają:

- wytrzymałość betonu na ściskanie.

Zwraca się uwagę na konieczność wykonania planu kontroli jakości betonu zawierającego m.in. szczegółowe określenie liczebności i terminów pobierania próbek do kontroli jakości mieszanki i betonu. Plan kontroli jakości betonu podlega akceptacji Inżyniera.

Kontrolę jakości mieszanki betonowej i betonu należy przeprowadzać zgodnie z PN-EN 12350-1, PN-EN 12390-2, PN-EN 12390-3 oraz STWiORB M-13.01.01. Wyniki kontroli powinny być zgodne z pkt 2.3 niniejszej STWiORB.

##### **6.5. TOLERANCJE WYMIARÓW**

Jeżeli dokumentacja projektowa nie przewidują inaczej, to wymiary elementów nie powinny różnić się od projektowanych więcej niż o 2,0cm.

##### **6.6. KONTROLA DESKOWAŃ**

Każde deskowanie powinno podlegać odbiorowi. Przedmiotem kontroli w czasie odbioru powinny być:

- rodzaj użytego materiału na zgodność z projektem technologicznym,
- szczelność deskowań w płaszczyznach i narożach,
- poziom górnej krawędzi i powierzchni deskowań przed betonowaniem i po nim oraz porównanie z poziomem wymaganym.

#### **7. OBMIAR ROBÓT**

##### **7.1. OGÓLNE ZASADY OBMIARU ROBÓT**

Ogólne zasady obmiaru robót podano w STWiORB D-M-00.00.00 „Wymagania ogólne”

##### **7.2. JEDNOSTKA OBMIAROWA**

Jednostką obmiarową jest m<sup>3</sup> (metr sześcienny) wbudowanego betonu klasy poniżej C20/25

#### **8. ODBIÓR ROBÓT**

##### **8.1. OGÓLNE ZASADY ODBIORU ROBÓT**

Ogólne zasady odbioru robót podano w STWiORB D-M-00.00.00 „Wymagania ogólne”.

Roboty uznaje się za wykonane zgodnie z dokumentacją projektową, STWiORB i wymaganiami Inżyniera, jeżeli wszystkie pomiary i badania z zachowaniem tolerancji wg punktu 6 dały wyniki pozytywne.

##### **8.2. ODBIÓR ROBÓT ZANIKAJĄCYCH I ULEGAJĄCYCH ZAKRYCIU**

Odbiorowi robót zanikających i ulegających zakryciu podlegają:

- wykonanie deskowań,
- wykonanie betonu w konstrukcjach ulegających zakryciu (np. podłoża pod fundamenty).

Odbiór tych robót powinien być zgodny z wymaganiami STWiORB D-M-00.00.00 „Wymagania ogólne” oraz niniejszych STWiORB.

## 9. PODSTAWA PŁATNOŚCI

Ogólne ustalenia dotyczące podstawy płatności podano w STWiORB D-M-00.00.00 „Wymagania ogólne”

Cena wykonania 1 m<sup>3</sup> betonu niekonstrukcyjnego została uwzględniona w pkt 9 poszczególnych STWiORB zawierających roboty betonowe.

Cena wykonania 1 m<sup>3</sup> betonu obejmuje:

- prace pomiarowe i roboty przygotowawcze,
- dostarczenie materiałów i sprzętu,
- opracowanie recept laboratoryjnych mieszanek betonowych,
- ewentualne wykonanie deskowania,
- ewentualne oczyszczenie deskowania,
- przygotowanie i transport mieszanki,
- ułożenie mieszanki betonowej z zagęszczeniem i pielęgnacją,

Wszystkie roboty powinny być wykonane wg wymagań dokumentacji projektowej i specyfikacji technicznej. Wynagrodzenie ryczałtowe: zasady płatności podano w umowie pomiędzy Zamawiającym a Wykonawcą.

## 10. PRZEPISY ZWIĄZANE

PN-EN 197-1	Cement. Część 1: Skład, wymagania i kryteria zgodności dotyczące cementów powszechnego użytku
PN-EN 196-1	Metody badania cementu – Oznaczanie wytrzymałości.
PN-EN 196-3	Metody badania cementu – Oznaczanie czasu wiązania i stałości objętości
BN-88/6731-08	Cement. Transport i przechowywanie
PN-86/B-06712	Kruszywa mineralne do betonu
PN-EN 933-1	Badanie geometrycznych właściwości kruszyw. Oznaczanie składu ziarnowego
PN-EN 933-4	Badanie geometrycznych właściwości kruszyw. Część 4. Oznaczanie kształtu ziarn
PN-76/B-06714.12	Kruszywa mineralne. Badania. Oznaczanie zawartości zanieczyszczeń obcych
PN-76/B-06714.13	Kruszywa mineralne. Badania. Oznaczanie zawartości pyłów mineralnych
PN-771097-6	Badanie mechanicznych i fizycznych właściwości kruszyw. Oznaczanie zawartości gęstości ziaren i nasiąkliwości
PN-EN 1008	Woda zarobowa do betonu. Specyfikacja pobierania próbek, badanie i ocena przydatności wody zarobowej do betonu, w tym wody odzyskanej z procesów produkcji betonu
PN-88/B-06250	Beton zwykły
PN-85/B-04500	Zaprawy budowlane. Badanie cech fizycznych i wytrzymałościowych
PN-EN 196-1	Metody badania cementu – Oznaczanie wytrzymałości.
PN-EN 196 3+A1	Metody badania cementu – Oznaczanie czasu wiązania i stałości objętości
BN-88/6731-08	Cement. Transport i przechowywanie
PN-86/B-06712	Kruszywa mineralne do betonu
PN-B-06714-15	Badanie geometrycznych właściwości kruszyw. Oznaczanie składu ziarnowego
PN-B-06714-16	Badanie geometrycznych właściwości kruszyw. Część 4. Oznaczanie kształtu ziarn
PN-76/B-06714.12	Kruszywa mineralne. Badania. Oznaczanie zawartości zanieczyszczeń obcych
PN-76/B-06714.13	Kruszywa mineralne. Badania. Oznaczanie zawartości pyłów mineralnych
PN-771097-6	Badanie mechanicznych i fizycznych właściwości kruszyw. Oznaczanie zawartości gęstości ziaren i nasiąkliwości
PN-EN 1008	Woda zarobowa do betonu. Specyfikacja pobierania próbek, badanie i ocena przydatności wody zarobowej do betonu, w tym wody odzyskanej z procesów produkcji betonu
PN-88/B-06250	Beton zwykły
PN-85/B-04500	Zaprawy budowlane. Badanie cech fizycznych i wytrzymałościowych

Rozporządzenie Ministra Transportu i Gospodarki Morskiej z dnia 30 maja 2000 r. w sprawie warunków technicznych, jakim powinny odpowiadać drogowe obiekty inżynierskie i ich usytuowanie. Dz.U. nr 63, poz. 735

## **M.13.03.02 MONTAŻ PREFABRYKOWANYCH BELEK SPRĘŻONYCH**

## 1. WSTĘP

### 1.1. PRZEDMIOT STWiORB

Przedmiotem niniejszych STWiORB są wymagania dotyczące wykonania i odbioru robót budowlanych związanych z wykonaniem oraz montażem belek typu Kujan.

### 1.2. ZAKRES STOSOWANIA STWiORB

Wymagania dotyczące wykonania i odbioru robót budowlanych są stosowane jako dokument przetargowy i kontraktowy przy zlecaniu i realizacji robót wymienionych w pkt.1.1.

### 1.3. ZAKRES ROBÓT OBJĘTYCH STWiORB

Ustalenia zawarte w niniejszej specyfikacji dotyczą zasad prowadzenia robót związanych z montażem strunobetonowych belek sprężonych typu Kujan na drogowych obiektach inżynierskich.

Roboty obejmują:

- zakup belek wykonanych w wytwórni zgodnie z dokumentacją projektową,
- transport belek z miejsca zakupu na plac budowy,
- montaż podpór tymczasowych (rusztowań) i rusztowań bocznych podwieszonych,
- montaż belek ze środka transportowego na podpory tymczasowe lub – ze względów organizacyjnych – z miejsca składowania na budowie,
- zakup i montaż płyt żelbetowych stanowiących deskowanie tracone.

### 1.4. OKREŚLENIA PODSTAWOWE

- 1.4.1. Element prefabrykowany – element z betonu formowany i dojrzewający poza miejscem ostatecznego wbudowania.
- 1.4.2. Ciężna sprężająca – druty, sploty, liny lub pręty pojedyncze oraz ich wiązki ze stali o wysokiej wytrzymałości, służące do wywołania sił sprężających (ściskających).
- 1.4.3. Konstrukcje strunobetonowe – konstrukcje z betonu sprężone za pomocą drutów lub splotów naprężonych przed betonowaniem, w których przekazywanie sił sprężających z cięgien na beton dokonuje się głównie przez przyczepność.
- 1.4.4. Pozostałe określenia podstawowe są zgodne z obowiązującymi, odpowiednimi polskimi normami i z definicjami podanymi w SST DM.00.00.00 „Wymagania ogólne” pkt 1.4.

### 1.5. OGÓLNE WYMAGANIA DOTYCZĄCE ROBÓT

Ogólne wymagania dotyczące robót podano w SST DM.00.00.00 „Wymagania ogólne”, pkt 1.5.

Dla betonu konstrukcyjnego stosowanego w belkach prefabrykowanych w drogowych obiektach inżynierskich powinny być spełnione wymagania podane w Rozporządzeniu Ministra Transportu i Gospodarki Morskiej z dnia 30 maja 2000 r. w sprawie warunków technicznych, jakim powinny odpowiadać drogowe obiekty inżynierskie i ich usytuowanie.

## 2. MATERIAŁY

### 2.1. OGÓLNE WYMAGANIA DOTYCZĄCE MATERIAŁÓW

Ogólne wymagania dotyczące materiałów, ich pozyskiwania i składowania, podano w SST DM.00.00.00 „Wymagania ogólne” pkt 2.

Za jakość wykonywanych belek odpowiedzialny jest Wykonawca, który jest zobowiązany do prowadzenia stałej i skutecznej kontroli technicznej, oraz do przestrzegania przepisów obowiązujących w zakresie jakości materiałów wyjściowych i prawidłowego wykonywania poszczególnych robót. Wykonawca przedstawi Inżynierowi do zatwierdzenia wytwórcę prefabrykatów (wytwórnię).

### 2.2. PREFABRYKATY STRUNOBETONOWE

Niniejsza SST dotyczy montażu belek:

- typu Kujan, wg dokumentacji projektowej.

Belki powinny zostać wykonane zgodnie z katalogiem „Mosty drogowe. Zespólone mosty płytowe z belek strunobetonowych”, z modyfikacjami wprowadzonymi w dokumentacji projektowej. Zgodnie z katalogiem, belki powinny być wykonane z betonu klasy B50 (C40/50), sprężone za pomocą lin o charakterystycznej wytrzymałości na rozciąganie 1860 MPa.

Belki powinny być wykonane w wytwórni zgodnie z dokumentacją projektową. Przed przystąpieniem do wbudowania prefabrykatu, Wykonawca przedstawi PZJ i ZKP.

Ukształtowanie końcówek belek oraz rozmieszczenie otworów dla wprowadzenia wpustów i sączków należy wykonać w wytwórni, zgodnie z dokumentacją projektową.

Materiały stosowane do produkcji belek prefabrykowanych powinny spełniać wymagania:

- a) beton – wg SST M–13.01.01
- b) stal zbrojeniowa – wg SST M–12.01.03,
- c) stal sprężająca powinna spełniać wymagania podane w normie PN–S–10042:1991. Zakotwienia, techniki sprężania, montaż cięgien powinny spełniać wymagania podane w PN–S–10040:1999.

Producent ma przedstawić deklaracje właściwości użytkowych zgodnie z poniższymi wymaganiami:

Zasadnicze charakterystyki	Właściwości użytkowe
----------------------------	----------------------

Wytrzymałość na ściskanie	min. C40/50
Wytrzymałość na rozciąganie i granica plastyczności dla stali	Stal zbrojeniowa: $f_{tk} = 550 \text{ N/mm}^2$ $f_{yk} = 500 \text{ N/mm}^2$ Stal sprężająca: $f_{pk} = 1860 \text{ N/mm}^2$ $f_{p0,1k} = 1640 \text{ N/mm}^2$
Wytrzymałość mechaniczna (obliczana)	Klasa obciążenia – A oraz Stanag 150
Odporność na działanie ognia	NPD
Trwałość z uwagi na korozję	Klasa ekspozycji – XC4, XF4 Zawartość chlorków – Cl <sub>0,2</sub>
Trwałość z uwagi na cykle zamrażanie - rozmrażanie	Wg dokumentacji projektowej, Klasa F150 wg PN-88/B-06250
Uszczegółowienie	Właściwości geometryczne: zgodne z dokumentacją techniczną.

Belki prefabrykowane należy wykonać zgodnie z dokumentacją projektową i katalogami. Producent belek musi dysponować prawem do wykonywania belek danego typu i musi wydać oświadczenie, że zapewniono zgodność wyrobu z dokumentacją projektową oraz z odpowiednimi przepisami.

### 3. SPRZĘT

Ogólne wymagania dotyczące sprzętu podano w SST DM.00.00.00 „Wymagania ogólne”, pkt 3.

Sprzęt do wykonania robót musi uzyskać akceptację Inżyniera.

Do montażu i przeładunku prefabrykatów należy stosować dźwigi samochodowe o udźwigu i wysięgu odpowiadającym terenowym warunkom montażu i przeładunku oraz ciężarowi montowanych elementów. Odpowiadające tym warunkom dźwigi wymagają utwardzonej powierzchni placu montażowego oraz drogi dojazdowej. Do montażu belek konieczne są rusztowania – tymczasowe podpory, wymagające utwardzonego podłoża.

### 4. TRANSPORT

Ogólne wymagania dotyczące transportu podano w SST DM.00.00.00 „Wymagania ogólne”, pkt 4.

Przy transporcie prefabrykatów należy przestrzegać następujących zasad:

- elementy można transportować po osiągnięciu przez beton co najmniej 80% wytrzymałości projektowej,
  - składowanie elementów na wolnym powietrzu w przypadku spadku temperatury poniżej 0°C jest dopuszczalne tylko po osiągnięciu przez beton pełnej mrozoodporności,
  - podczas przestawiania elementów, ich transportu, montażu i ponownego ustawienia niedopuszczalne są uderzenia i wstrząsy mogące spowodować mechaniczne uszkodzenia krawędzi,
  - podczas przenoszenia prefabrykat powinien być zawieszony na wystających z niego hakach przewidzianych w dokumentacji projektowej,
  - podczas składowania prefabrykatów należy zwrócić szczególną uwagę na zabezpieczenie wystającego zbrojenia przed pogięciem,
  - podczas składowania belka powinna być podparta na krawędziach drewnianych podłożonych tak, aby nie wywołać w prefabrykatkach nieprzewidzianych w dokumentacji projektowej momentów zginających – punkty podparcia powinny być określone na podstawie dokumentacji projektowej,
  - w miejscu podparcia dolna płaszczyzna stopki dolnej powinna przylegać do krawędziaka drewnianego na całej szerokości półki,
  - belki powinny być składowane w pozycji poziomej, niedopuszczalne jest ustawienie belki w pozycji pochylej poprzecznie z powodu możliwości przewrócenia i zniszczenia belki,
  - belki należy zabezpieczyć przed przewróceniem,
  - podczas przestawiania belek, ich transportu i ponownego ustawiania niedopuszczalne są uderzenia i wstrząsy mogące spowodować mechaniczne uszkodzenia krawędzi betonu i betonu wokół wystających prętów zbrojeniowych,
  - prefabrykaty nie powinny być składowane dłużej niż 90 dni od momentu produkcji do momentu wbudowania (chyba, że dokumentacja projektowa podaje inaczej), w przypadku składowania dłuższego niż miesiąc należy stosować zadaszenia,
  - belki powinny być składowane w warunkach wysokiej wilgotności względnej.
- Elementy prefabrykowane powinny mieć trwałe oznakowanie zawierające dane:
- dane identyfikacyjne producenta,

- dane identyfikacyjne miejsca produkcji,
- numer identyfikacyjny wyrobu,
- datę rozformowania,
- masę elementu,
- strzałkę wygięcia.

## **5. WYKONANIE ROBÓT**

### **5.1. OGÓLNE ZASADY WYKONYWANIA ROBÓT**

Ogólne zasady wykonywania robót podano w SST DM.00.00.00 „Wymagania ogólne”, pkt 5.

### **5.2. ZALECENIA OGÓLNE**

#### **5.2.1. Zgodność wykonywania robót z dokumentacją**

Sposób wykonania robót powinien być zgodny z dokumentacją projektową, SST oraz dokumentacją technologiczną dostarczoną przez Wykonawcę i zatwierdzoną przez Inżyniera.

Dokumentacja technologiczna robót powinna określać:

- rodzaj zastosowanego sprzętu do montażu prefabrykatów i utwardzenia podłoża,
- projekt podpór tymczasowych (rusztowań) oraz rusztowań bocznych i utwardzenia podłoża,
- sposób montażu prefabrykatów,
- projekt pomostów roboczych,
- zapewnienie bezpieczeństwa w okresie wykonywania robót.

#### **5.2.2. Zakres robót**

Podstawowe czynności przy wykonywaniu robót obejmują:

1. roboty przygotowawcze,
2. montaż prefabrykatów,
3. uszczelnienie styków,
4. roboty wykończeniowe.

### **5.3. ROBOTY PRZYGOTOWAWCZE**

Przed przystąpieniem do montażu prefabrykatów należy wykonać następujące obiekty pomocnicze:

- drogi dojazdowe o nawierzchni utwardzonej,
- drogi i place montażowe,
- podpory tymczasowe,
- składowiska belek (możliwie jak najbliżej miejsca montażu).

### **5.4. MONTAŻ PREFABRYKATÓW**

Elementy prefabrykowane należy odbierać w miejscu ich produkcji. Belki powinny być przedmiotem odbioru w zakresie zgodności z dokumentacją projektową, atestów kontroli jakości, spełnienia tolerancji wymiarowych oraz braku uszkodzeń i defektów widocznych dyskwalifikujących oraz uniemożliwiających montaż.

Montaż prefabrykatów powinien się odbywać zgodnie z projektem technologicznym robót opracowanym przez Wykonawcę wg pktu 5.2.1 i zatwierdzonym przez Inżyniera.

Przed przystąpieniem do montażu należy sprawdzić sprawność sprzętu montażowego i stan belek. Zbrojenie poprzeczne wykonane w celu polepszenia skuteczności współpracy belki z nadbetonem powinno być wyprostowane i oczyszczone. Z powierzchni stykających się w zespoleniu z płytą pomostu należy usunąć szkliwo i oczyścić powierzchnię styku, oraz uszorszyć.

W trakcie montażu należy zwrócić uwagę na prawidłowe oparcie belek na zabetonowanych częściowo poprzecznicach lub ew. na konstrukcji wsporczej – odległość podparcia powinna być zgodna z dokumentacją projektową. Sąsiadujące ze sobą belki powinny być tak dobierane, aby miały zbliżone strzałki (dopuszczalne odchyłki pionowych strzałek wygięcia dźwigarów nie powinny przekraczać  $\pm 10$  mm na każde 10 m długości elementu) oraz aby ich wiek nie różnił się więcej niż o 14 dni. W czasie montażu belek szczególną uwagę należy zwrócić na ich prawidłowe usytuowanie i właściwe zamocowanie zbrojenia łącznikowego belek do zbrojenia nadbetonu.

Przed przystąpieniem do betonowania płyty pomostu powierzchnie prefabrykatów, na których będzie układany nadbeton należy oczyścić wodą pod ciśnieniem lub sprężonym powietrzem, i ewentualnie dodatkowo zwilżyć wodą. Szczeliny między belkami w przęsłach należy przed wylaniem nadbetonu uszczelnić. Sposób uszczelnienia Wykonawca przedstawi do uzgodnienia Inżynierowi. Wykonawca może zastosować inną metodę zakrycia szczelin po uzyskaniu zgody Inżyniera, pod warunkiem uzyskania estetycznego wyglądu połączeń w spodzie płyty pomostu.

### **5.5. ROBOTY WYKOŃCZENIOWE**

Roboty wykończeniowe powinny być zgodne z dokumentacją projektową i SST. Do robót wykończeniowych należą prace związane z dostosowaniem wykonanych robót do istniejących warunków terenowych, takie jak:

- odtworzenie elementów czasowo usuniętych,
- roboty porządkujące otoczenie terenu robót.

## **6. KONTROLA JAKOŚCI ROBÓT**

### **6.1. OGÓLNE ZASADY KONTROLI JAKOŚCI ROBÓT**

Ogólne zasady kontroli jakości robót podano w SST DM.00.00.00 „Wymagania ogólne”, pkt 6.

## **6.2. BADANIA PRZED PRZYSTĄPIENIEM DO ROBÓT**

Przed przystąpieniem do robót Wykonawca powinien uzyskać wymagane dokumenty, dopuszczające wyroby budowlane do obrotu i powszechnego stosowania (certyfikaty zgodności, deklaracje zgodności, aprobaty techniczne, ew. badania materiałów wykonane przez dostawców itp.) i na ich podstawie sprawdzić właściwości zastosowanych materiałów na zgodność z wymaganiami podanymi w SST.

## **6.3. SPRAWDZENIE BELEK STRUNOBETONOWYCH**

### **6.3.1. Sprawdzenie belek strunobetonowych w wytwórni**

Kontrola prefabrykowanych belek strunobetonowych powinna odbywać się w wytwórni. Polega ona na kontroli rodzaju i gatunku materiałów użytych do wyprodukowania belki oraz gotowych prefabrykatów na podstawie dokumentacji belek (atesty, protokoły odbioru itp.) na zgodność z normami przedmiotowymi i dokumentacją projektową.

Badania elementów prefabrykowanych w wytwórni, na podstawie których zostały wydane atesty powinny być przeprowadzone zgodnie z PN-S-10040:1999.

### **6.3.2. Sprawdzenie elementów prefabrykowanych na budowie**

Na placu budowy kontroli podlegają:

- a) ogólny wygląd prefabrykatu,
- b) wartości odchyłek wymiarów i porównanie ich z dopuszczalnymi.

Należy sprawdzić:

- a) wygląd zewnętrzny, kształt i wymiary;
- b) odczekowanie belki

na zgodność parametrów belki podanych w atescie wytwórni z wymaganiami dokumentacji projektowej.

Przyjmuje się, że wymiary sprawdza się po 28 dniach dojrzewania w temperaturze w granicach od 10°C do 30°C. Jeżeli jest to konieczne, należy przyjąć teoretyczne poprawki w celu uwzględnienia odchyłek wymiarów mierzonych w innych temperaturach lub po innym okresie dojrzewania.

W trakcie odbioru Inżynier może zażądać przekazania kopii wyników badań ustalonych dla wykonania belek w wytwórni oraz kopii kart sprężania odbieranych belek.

Powierzchnia elementów prefabrykowanych powinna być gładka, a nierówności oraz ubytki nie powinny przekraczać poniższych odchyłek:

- +0,5% i -0,2% w odniesieniu do wysokości dźwigara, lecz nie więcej niż 5 mm,
- +0,4% i -0,2% w odniesieniu do szerokości dźwigara, lecz nie więcej niż 3 mm,
- $\pm 0,1\%$  długości, lecz nie więcej niż 40 mm,
- $\pm 0,1\%$  odchylenia od prostoliniowości dźwigara w odniesieniu do długości, lecz nie więcej niż 40 mm

w płaszczyźnie pionowej lub poziomej.

Pęknięcia i rysy na powierzchni elementów z betonu sprężonego są niedopuszczalne. Należy sprawdzić czy pręty przeznaczone do zespolenia z nadbetonem są odspojone, wyprostowane i oczyszczone.

Wytrzymałość betonu w prefabrykatkach powinna odpowiadać założonej w dokumentacji projektowej klasie betonu.

## **6.4. SPRAWDZENIE PŁYT STANOWIĄCYCH DESKOWANIE TRACONE I ICH MONTAŻU**

Płyty stanowiące deskowanie tracone powinny być przedmiotem atestu producenta dla belek. Dodatkowo należy sprawdzić wygląd zewnętrzny prefabrykatów na podstawie oględzin elementu, przez pomiar i policzenie uszkodzeń występujących na powierzchniach i krawędziach elementu oraz pomierzenie odchyłek od nominalnych kształtów. Pomiary długości i głębokości uszkodzeń oraz odchyłek: wymiarów, prostoliniowości, skrzywienia przekroju należy wykonać za pomocą przymiaru stalowego lub suwmiarki z dokładnością do 1 mm, zgodnie z PN-B-10021:1980. Wyniki kontroli należy porównać z wymaganiami niniejszej SST, pkt 2.3.4. Kształt i wymiary należy sprawdzać z dokładnością do 1 mm. Dopuszczalne odchyłki wymiarów prefabrykatu nie powinny przekraczać:

- a) wysokość elementu :  $\pm 2$  mm,
- b) długość elementu:  $\pm 3$  mm,
- c) grubość ścian elementu: +2 mm, -2mm.

## **6.5. SPRAWDZENIE MONTAŻU PREFABRYKATÓW**

Sprawdzenie montażu prefabrykatów należy wykonać powszechnie przyjętymi metodami pomiarów geodezyjnych, przy czym dopuszczalne błędy nie mogą przekraczać:

- a) dla pomiarów niwelacyjnych 1 mm,
- b) dla pomiarów liniowych 0,1 %.

Oprócz pomiarów usytuowania belek należy wykonać pomiar strzałek podniesienia belek w momencie ich montażu i tuż po zabetonowaniu płyty pomostu.

Należy kontrolować zgodność montażu prefabrykatów z dokumentacją technologiczną robót (opracowaną przez Wykonawcę i zatwierdzoną przez Inżyniera). Przy montażu belek szczególną uwagę należy zwrócić na prawidłowe oparcie belek na tymczasowych podporach pośrednich. Należy sprawdzić stabilność i rozstaw ustawionych belek. Dopuszczalne odchyłki ustawienia belek w stosunku do dokumentacji projektowej wynoszą:

- przesunięcie elementu w pionie w przęśle  $\pm 15$  mm,
- przesunięcie elementu w pionie na podporze  $\pm 10$  mm,
- przesunięcie elementu w poziomie  $\pm 10$  mm.

Różnice strzałek krzywizny belek, montowanych w tym samym przęśle, mierzone w płaszczyźnie pionowej, nie powinny przekraczać dopuszczalnych odchyłek przesunięcia w pionie.

## 6.6. OCENA WYNIKÓW BADAŃ

Na podstawie wyników przeprowadzonych badań należy ustalić, czy konstrukcja mostowa wykonana jest zgodnie z niniejszą SST i dokumentacją projektową. W szczególności należy ustalić:

- a) czy stwierdzenie odchyłki od dokumentacji projektowej przekraczają wartości dopuszczalne,
- b) rodzaje i liczbę usterek oraz możliwości ich usunięcia,
- c) wpływ stwierdzonych odchyłek i usterek na użytkową wartość obiektu.

W przypadku gdy chociaż jeden wynik badania wykaże niezgodność z wymaganiami, całość lub część robót należy uznać za niezgodne z SST. Roboty wykonane niezgodnie z SST nie mogą być przyjęte. W przypadku takim sposób dalszego postępowania należy ustalić komisyjnie. Wyniki badań wraz z ich oceną powinny zostać ujęte w formie protokołu.

## 7. OBMIAŁ ROBÓT

Ogólne zasady obmiaru robót podano w SST DM.00.00.00 „Wymagania ogólne”, pkt 7.

Jednostką obmiarową jest szt. (sztuka) zamontowanego prefabrykatu danego rodzaju o danej masie.

## 8. ODBIÓR ROBÓT

Ogólne zasady odbioru robót podano w SST DM.00.00.00 „Wymagania ogólne”, pkt 8.

Roboty uznaje się za wykonane zgodnie z dokumentacją projektową, SST i wymaganiami Inżyniera, jeżeli wszystkie pomiary i badania z zachowaniem tolerancji wg punktu 6 dały wyniki pozytywne.

Odbiorowi robót zanikających i ulegających zakryciu podlegają:

- wykonanie rusztowań i innych konstrukcji pomocniczych,
- wykonanie i montaż prefabrykatów.

Odbiór tych robót powinien być zgodny z wymaganiami SST DM.00.00.00 „Wymagania ogólne” oraz niniejszej SST.

## 9. PODSTAWA PŁATNOŚCI

Ogólne ustalenia dotyczące podstawy płatności podano w SST DM.00.00.00 „Wymagania ogólne”, pkt 9.

Cena jednostki obmiarowej obejmuje:

- wykonanie projektów rusztowań i innych konstrukcji pomocniczych,
- wykonanie projektu technologicznego montażu prefabrykatów,
- zakup, załadunek, transport i składowanie na budowie niezbędnych materiałów, w tym belek prefabrykowanych

i prefabrykatów betonowych stanowiących deskowanie tracone,

- zaadaptowanie belek zgodnie z dokumentacją projektową, w tym przygotowanie w konstrukcji otworów dla odwodnienia obiektu,

- zapewnienie pozostałych niezbędnych czynników produkcji,
- prace pomiarowe i przygotowawcze,
- wykonanie niezbędnych rusztowań i pomostów dla robót montażowych,
- montaż belek,
- wykonanie połączeń montażowych,
- rozebranie wszystkich konstrukcji pomocniczych,
- wykonanie badań,
- uporządkowanie terenu robót,
- wywiezienie zbędnych materiałów i gruzu poza pas drogowy.

Cena jednostkowa uwzględnia wykonanie i montaż, wskazanych w projekcie, wszelkich drobnych konstrukcji, jak marki z ich zabezpieczeniem antykorozyjnym.

Cena wykonania robót określonych niniejszą SST obejmuje również:

- roboty tymczasowe, które są potrzebne do wykonania robót podstawowych, ale nie są przekazywane Zamawiającemu i są usuwane po wykonaniu robót podstawowych,
- prace towarzyszące, które są niezbędne do wykonania robót podstawowych, niezaliczane do robót tymczasowych.

## 10. PRZEPISY ZWIĄZANE

PN-S-10042:1991	Obiekty mostowe. Konstrukcje betonowe, żelbetowe i sprężone. Projektowanie
PN-S-10040:1999	Obiekty mostowe. Konstrukcje betonowe, żelbetowe i sprężone. Wymagania i badania.
BN-80/6775-03/01	Prefabrykaty budowlane z betonu. Elementy nawierzchni dróg, ulic, parkingów i torowisk tramwajowych. Wspólne wymagania i badania.
PN-EN 13369:2005	Wspólne wymagania dla prefabrykatów z betonu
PN-M-80236:1971	Liny do konstrukcji sprężonych
PN-B-10021:1980	Prefabrykaty budowlane z betonu. Metody pomiaru cech geometrycznych



Rozporządzenie Ministra Transportu i Gospodarki Morskiej z dnia 30 maja 2000 r. w sprawie warunków technicznych, jakim powinny odpowiadać obiekty inżynierskie i ich usytuowanie (Dz.U. nr 63, poz. 735)

Mosty drogowe. Zespółone mosty płytowe z belek strunobetonowych, Transprojekt–Warszawa, Warszawa 2004

Prefabrykowane belki strunobetonowe typu „T”, Mosty Łódź, Łódź, 2002

Ustawa z dnia 16 kwietnia 2004 r. o wyrobach budowlanych (Dz.U. nr 92 poz. 881)

## **M.13.03.01 DESKI GZYMSOWE**

## 1. WSTĘP

### 1.1. PRZEDMIOT STWiORB

Przedmiotem niniejszej Szczegółowej Specyfikacji Technicznej są wymagania dotyczące wykonania oraz montażu i odbioru prefabrykatów żelbetowych – desek gzymsowych z

### 1.2. ZAKRES STOSOWANIA STWiORB

Szczegółowa Specyfikacja Techniczna jest stosowana jako dokument przetargowy przy zleceniu i realizacji robót wymienionych w pkt.1.1, które zostaną wykonane w ramach Zamówienia wymienionego w STWiORB DM.00.00.00.

### 1.3. ZAKRES ROBÓT OBJĘTYCH STWiORB

Roboty, których dotyczy szczegółowej specyfikacji technicznej, obejmują wszystkie czynności umożliwiające i mające na celu wykonanie, transport oraz montaż prefabrykowanych elementów polimerobetonowych o wymiarach i długości wg dokumentacji projektowej.

### 1.4. OKREŚLENIA PODSTAWOWE

1.4.1. **Polimerobeton** – kompozyt, w którym spoiwem jest żywica poliestrowa z układem utwardzającym, a wypełniaczem mieszanka piaskowo-żwirowa i mączka kwarcowa.

1.4.2. Pozostałe określenia podstawowe są zgodne z obowiązującymi, odpowiednimi polskimi normami i z definicjami podanymi w STWiORB DM.00.00.00 „Wymagania ogólne” pkt 1.4.

### 1.5. OGÓLNE WYMAGANIA DOTYCZĄCE ROBÓT

Ogólne wymagania dotyczące robót podano w STWiORB DM.00.00.00 „Wymagania ogólne”, pkt 1.5.

## 2. MATERIAŁY

### 2.1. OGÓLNE WYMAGANIA DOTYCZĄCE MATERIAŁÓW

Ogólne wymagania dotyczące materiałów, ich pozyskiwania i składowania, podano w STWiORB DM.00.00.00 „Wymagania ogólne” pkt 2.

### 2.2. MATERIAŁY DO WYKONANIA GZYMSÓW PREFABRYKOWANYCH

#### 2.2.1 Polimerobeton

Elementy prefabrykowane gzymsów powinny być wykonane z polimerobetonu o właściwościach podanych w tablicy 1.

Tablica 1. Właściwości polimerobetonu dla gzymsów prefabrykowanych

Lp.	Właściwości	Jednostka	Wymagania	Badania wg
1	Wytrzymałość gwarantowana polimerobetonu na ściskanie	MPa	$\geq 80$	Instrukcja ITB nr 194 lub PN-EN 12390-2 i PN-EN 12390-3
2	Wytrzymałość gwarantowana polimerobetonu na rozciąganie przy zginaniu	MPa	$\geq 20$	Instrukcja ITB nr 194 lub PN-EN 12390-5
3	Nasiąkliwość polimerobetonu	%	$\leq 0,25$	PN-EN 13369 Załącznik G
4	Porowatość polimerobetonu	%	$\leq 9$	Deklarowana przez producenta
5	Gęstość objętościowa	kg/m <sup>3</sup>	2300	Deklarowana przez producenta
6	Stopień mrozoodporności		$\geq F150$	Procedura IBDiM Nr PB/TB-1/23
7	Twardość wg Brinella	MPa	$\geq 160$	
8	Ścieralność na tarczy Boehmego	mm <sup>3</sup> /mm <sup>2</sup>	10000 mm <sup>3</sup> /5000 mm <sup>2</sup>	PN-EN 14157

#### 2.2.2 Prefabrykaty

Prefabrykaty gzymsowe powinny być wykonane w wytwórni, zgodnie z dokumentacją projektową. Powierzchnia prefabrykatów powinna być bez rys, pęknięć i ubytków betonu, o fakturze zatartej. Zewnętrzna powierzchnia płyty gzymsowej powinna być zabezpieczona antykorozyjnie w wytwórni, w sposób zaaprobowany przez Inżyniera, np. gładkim laminatem na bazie żelkotu poliestrowego.

Elementy prefabrykowane z polimerobetonu powinny spełniać wymagania podane w tablicy 2.

Tablica 2. Właściwości elementów prefabrykowanych gzymsów

Lp.	Właściwości	Jednostka	Wymagania	Badania wg
1	Odchyłki długości elementów	mm	$\leq 3$	PN-EN 13369 Załącznik J
2	Odchyłki innych niż długość wymiarów elementów	mm	$\leq 2$	
3	Odchyłki prostoliniowości	mm	$\leq 2$ $\leq 1/500$ długości	
4	Odchyłki skrócenia przekroju mierzone wzajemnym przesunięciem odpowiadających sobie punktów przekroju	mm	$\leq 2$ $\leq 1/500$ długości	
5	Równość powierzchni: szczyty i uszkodzenia powierzchni elementów polimerobetonowych widocznych po wbudowaniu	mm	$< 1$	

Prefabrykaty powinny być wyposażone w zbrojenie umożliwiające zakotwienie prefabrykatu w płycie pomostu. Zbrojenie powinno być wykonane ze stali spełniającej wymagania STWiORB Stal zbrojeniowa.

### 2.3. MATERIAŁY DO USZCZELNIANIA SPOIN

Do uszczelniania styków między prefabrykowaną deską gzymsową i gzymsem wylewanym na mokro oraz szczelin między deskami gzymsowymi należy stosować zestaw do uszczelniania szczelin dylatacyjnych narażonych na działanie wody, odpowiednio przeznaczony się do wypełniania szczelin poziomych i pionowych. Materiały uszczelniające powinny spełniać wymagania dokumentacji projektowej i STWiORB. Dla użytych materiałów uszczelniających Wykonawca przedstawi Polską Normę, aprobatę techniczną wydaną przez IBDiM lub europejską aprobatę techniczną.

Do uszczelnienia styków między deską prefabrykowaną i gzymsem wylewanym „na mokro” można stosować zestaw uszczelniający składający się z elastycznej taśmy z tworzywa sztucznego oraz zaprawy klejowej do przyklejania taśmy. Zestaw powinien charakteryzować się:

- bardzo dobrą przyczepnością do podłoża betonowego i szczelnością,
- wysoką wytrzymałością na uszkodzenia mechaniczne,
- wysoką odpornością na czynniki chemiczne (m.in. wody chlorowanej, ścieków domowych, rozcieńczonych kwasów i zasad, kwasów organicznych, domowych i przemysłowych środków czyszczących, mazutu, olejów silnikowych, benzyny). Taśma powinna mieć szerokość około 6 mm.

Alternatywnie można stosować jednoskładnikowy kit poliuretanowy lub silikonową masę zalewową, sieciującą pod wpływem wilgoci z atmosfery, w procesie sieciowania przechodzący do postaci elastycznej gumy. Materiał uszczelniający powinien być odporny na działanie wody, rozcieńczonych soli, kwasów i zasad oraz paliw i smarów. Materiał powinien zachowywać właściwości elastyczne w szerokim zakresie temperatur (w tym ujemnych do  $-30^{\circ}\text{C}$ ) i wykazywać odporność na starzenie w warunkach eksploatacji. Powinien, przy zastosowaniu odpowiednich środków gruntujących, zachowywać bardzo dobrą przyczepność do betonu.

Kit poliuretanowy lub silikonowy można też stosować do uszczelnienia styków między prefabrykatami.

### 3. SPRZĘT

Ogólne wymagania dotyczące sprzętu podano w STWiORB DM.00.00.00 „Wymagania ogólne”, pkt 3.

Przewiduje się ręczny montaż desek gzymsowych. Do aplikacji materiału uszczelniającego należy stosować narzędzia rekomendowane przez producenta, np. pistolety na sprężone powietrze lub ręczne pistolety ciśnieniowe.

### 4. TRANSPORT

Ogólne wymagania dotyczące transportu podano w STWiORB DM.00.00.00 „Wymagania ogólne”, pkt 4.

Transport prefabrykowanych elementów może się odbywać po osiągnięciu przez beton 80% projektowej wytrzymałości, dowolnym środkiem transportu zaakceptowanym przez Inżyniera. Elementy prefabrykowane powinny być pakowane na paletach drewnianych i wiązane taśmą stalową. Do transportu powinny być układane poziomo, długością w kierunku jazdy.

Z prefabrykatami powinno być dostarczone zaświadczenie o wynikach przeprowadzonych badań, zawierające:

- nazwę i adres producenta,
- nazwę instytucji przeprowadzającej badania,
- datę pobrania próbek,
- sposób pobrania próbek,
- datę badań,
- wyniki badań.

Prefabrykaty powinny być składowane na terenie dobrze odwodnionym.

Materiały uszczelniające należy przewozić i składować w oryginalnych opakowaniach producenta, w pozycji stojącej. Transport opakowań z materiałami może się odbywać dowolnym środkiem transportu pod warunkiem zachowania warunków określonych przez producenta. Podczas transportu opakowania należy zabezpieczyć przed przesuwaniem i uszkodzeniem. Materiały należy składować w odpowiedniej (podanej przez producenta) temperaturze, chronić przed wpływem działania promieniowania cieplnego, nasłonecznieniem, zawilgoceniem i zamoczeniem. Należy przestrzegać terminu ważności produktu. Niespełnienie warunków przechowywania i transportu może spowodować utratę właściwości materiałów uszczelniających.

## **5. WYKONANIE ROBÓT**

### **5.1. OGÓLNE ZASADY WYKONYWANIA ROBÓT**

Ogólne zasady wykonywania robót podano w STWiORB DM.00.00.00 „Wymagania ogólne”, pkt 5.

### **5.2. ZASADY WYKONYWANIA ROBÓT**

Podstawowe czynności przy wykonywaniu robót obejmują:

- roboty przygotowawcze,
- montaż deski gzymsowej,
- wykonanie uszczelnień,
- roboty wykończeniowe.

### **5.3. ROBOTY PRZYGOTOWAWCZE**

Przed przystąpieniem do robót należy:

- ustalić materiały niezbędne do wykonania robót,
- określić kolejność, sposób i termin wykonania robót.

### **5.4. MONTAŻ DESKI GZYMSOWEJ I WYKONANIE USZCZELNIEŃ**

Prefabrykaty gzymsowe powinny zostać wykonane w wytwórni. Przed przystąpieniem do wbudowania prefabrykatu, Wykonawca przedstawi Inżynierowi atest producenta, potwierdzający zgodność z wymaganiami przedstawionymi w pkt 2.

Przed przystąpieniem, do montażu należy sprawdzić stan prefabrykatów. Zbrojenie wykonane w celu połączenia prefabrykatu z betonem wylewanym „na mokro” powinno być oczyszczone i wyprostowane. W trakcie montażu prefabrykatów, należy szczególną uwagę zwrócić na ich właściwe usytuowanie i zamocowanie (przyspawanie) wystających prętów do zbrojenia betonu wylewanego „na mokro”. W przypadku stosowania kitu lub masy zalewowej jako uszczelnienia, należy w trakcie betonowania gzymsu pozostawić w konstrukcji listwę drewnianą, którą po stwardnieniu betonu należy usunąć i powstałą szczelinę wypełnić kitem. Przed ułożeniem kitu szczelinę należy dokładnie oczyścić np. przez przedmuchiwanie sprężonym powietrzem.

Wszystkie uszczelniane powierzchnie powinny być czyste, twarde, wolne od zanieczyszczeń olejami, smarami, wolne od pyłu cementowego i innych nie związanych z podłożem elementów. W tym celu należy oczyścić szczeliny mechaniczną szczotką stalową lub przez piaskowanie. Po oczyszczeniu, szczelinę należy odpylić sprężonym powietrzem. Ubytki w krawędziach szczeliny o głębokości przekraczającej 25 mm powinny być przed uszczelnieniem naprawione materiałami naprawczymi, dla których Wykonawca przedstawi Polską Normę lub aprobatę techniczną. Jeżeli producent tego wymaga, powierzchnie należy zagruntować przed wypełnieniem szczeliny środkiem gruntującym, rekomendowanym przez producenta.

## **6. KONTROLA JAKOŚCI ROBÓT**

### **6.1. OGÓLNE ZASADY KONTROLI JAKOŚCI ROBÓT**

Ogólne zasady kontroli jakości robót podano w STWiORB DM.00.00.00 „Wymagania ogólne”, pkt 6.

### **6.2. BADANIA PRZED PRZYSTĄPIENIEM DO ROBÓT**

Przed przystąpieniem do robót Wykonawca powinien:

- uzyskać wymagane dokumenty, dopuszczające wyroby budowlane do obrotu i powszechnego stosowania (certyfikaty zgodności, deklaracje zgodności, aprobaty techniczne, ew. badania materiałów wykonane przez dostawców itp.), potwierdzające zgodność materiałów z wymaganiami pktu 2 niniejszej specyfikacji,
- ew. wykonać własne badania właściwości materiałów przeznaczonych do wykonania robót, określone w pkt 2 lub przez Inżyniera.

Wszystkie dokumenty oraz wyniki badań Wykonawca przedstawi Inżynierowi do akceptacji.

### **6.3. KONTROLA MATERIAŁÓW**

#### **6.3.1 Kontrola elementów prefabrykowanych**

Materiały należy kontrolować na podstawie atestów i aprobat technicznych na zgodność z pkt 2 niniejszej STWiORB.

Właściwości polimerobetonu należy kontrolować na podstawie atestu producenta i porównanie ich z wymaganiami STWiORB, pkt 2, tablica 1.

Dodatkowo należy sprawdzić wygląd zewnętrzny prefabrykatów na podstawie oględzin elementu, przez pomiar i policzenie uszkodzeń występujących na powierzchniach i krawędziach elementu oraz pomierzenie odchylek od nominalnych kształtów. Pomiar długości i głębokości uszkodzeń oraz odchylek: wymiarów, prostoliniowości, skrzywienia przekroju należy wykonać za pomocą przymiaru stalowego lub suwmiarki z dokładnością do 1 mm. Dopuszczalne odchyłki i wady powierzchni podano w pkt 2., tablica 2. Należy skontrolować zbrojenie do zakotwienia prefabrykatu w betonie; pręty powinny być czyste i wyprostowane.

#### **6.3.2 Kontrola materiałów uszczelniających**

Materiały uszczelniające należy kontrolować na podstawie atestów producenta i porównanie ich właściwości z wymaganiami STWiORB pkt 2.3.

### **6.4. KONTROLA ZAMONTOWANIA PREFABRYKOWANEJ DESKI GZYSOWEJ**

Sprawdzenie prawidłowości montażu prefabrykatów gzymsowych obejmuje:

- wizualną ocenę jakości robót,
- sprawdzenie szerokości spoin na zgodność z dokumentacją projektową; szerokość spoiny nie powinna różnić się od projektowanej o więcej niż 2 mm,
- sprawdzenie prostoliniowości ułożenia (odchylenia mierzone łąką o długości 4,0 m nie powinny być większe niż 2 mm),
- niwelacyjne sprawdzenie prawidłowości wysokościowego ułożenia (odchylenia rzędnych nie powinny przekraczać 2 mm),
- sprawdzenie wykonania uszczelnienia między deską gzymsową i płytą gzymsową.

Przed wykonaniem uszczelnienia należy sprawdzić stan szczeliny, która powinna być czysta, odkurzona i sucha. Szczelina powinna być wypełniona materiałem uszczelniającym na pełną głębokość.

### **7. OBMIAR ROBÓT**

Ogólne zasady obmiaru robót podano w STWiORB DM.00.00.00 „Wymagania ogólne”, pkt 7.

Jednostką obmiarową jest m (metr) gzymsu z desek prefabrykowanych.

### **8. ODBIÓR ROBÓT**

Ogólne zasady odbioru robót podano w STWiORB DM.00.00.00 „Wymagania ogólne”, pkt 8.

Roboty uznaje się za wykonane zgodnie z dokumentacją projektową, STWiORB i wymaganiami Inżyniera, jeżeli wszystkie pomiary i badania z zachowaniem tolerancji wg punktu 6 dały wyniki pozytywne.

Odbiorowi robót zanikających i ulegających zakryciu podlega przygotowanie prefabrykatu do zespolenia z betonem wykonywanym „na mokro” i przygotowanie szczelin do wypełnienia. Odbiór tych robót powinien być zgodny z wymaganiami STWiORB DM.00.00.00 „Wymagania ogólne” oraz niniejszej STWiORB.

### **9. PODSTAWA PŁATNOŚCI**

Ogólne ustalenia dotyczące podstawy płatności podano w STWiORB DM.00.00.00 „Wymagania ogólne”, pkt 9.

Cena jednostkowa wykonania gzymsów prefabrykowanych z polimerobetonu obejmuje m.in.:

- prace pomiarowe i przygotowawcze,
- zakup, dostarczenie i składowanie materiałów i pozostałych środków produkcji,
- przygotowanie prefabrykatów do połączenia z betonem monolitycznym,
- zamontowanie prefabrykatów,
- uszczelnienie spoin,
- wykonanie badań,
- uporządkowanie terenu.

### **10. PRZEPISY ZWIĄZANE**

PN-EN 13369 Wspólne wymagania dla prefabrykatów z betonu.

PN-EN 12390-2 Badanie betonu — Część 2: Wykonywanie i pielęgnacja próbek do badań wytrzymałościowych.

PN-EN 12390-3 Badania betonu — Część 3: Wytrzymałość na ściskanie próbek do badania.

PN-EN 12390-5 Badania betonu — Część 5: Wytrzymałość na zginanie próbek do badania.

PN-EN 14157 Kamień naturalny — Oznaczanie odporności na ścieranie.

Instrukcja ITB nr 194 – Wytyczne badania cech mechanicznych polimerobetonu na próbkach wykonanych w formach, Warszawa, 1998

Procedura IBDiM Nr PB/TB-1/23:2005-Badanie odporności betonu na działanie mrozu wg PN-88/B-06250

## **M.15.01.02 IZOLACJE BITUMICZNE WYKONYWANE NA ZIMNO**



## **1. WSTĘP**

### **1.1. PRZEDMIOT STWIORB**

Przedmiotem niniejszej Szczegółowej Specyfikacji Technicznej są wymagania techniczne dotyczące wykonania i odbioru izolacji części podziemnych konstrukcji

### **1.2. ZAKRES STOSOWANIA STWIORB**

Szczegółowa Specyfikacja Techniczna jest stosowana jako dokument przetargowy przy zlecaniu i realizacji robót wymienionych w p.1.1.

### **1.3. ZAKRES ROBÓT OBJĘTYCH STWIORB**

Ustalenia zawarte w niniejszej specyfikacji dotyczą:

- oczyszczenia podłoża,
- zabezpieczenie części stykających się z ziemią preparatami

### **1.4. ZAKRES STOSOWANIA STWIORB**

Określenia podstawowe są zgodne z obowiązującymi, odpowiednimi polskimi normami i z definicjami podanymi w STWiORB DM.00.00.00 „Wymagania ogólne” pkt 1.4.

### **1.5. OGÓLNE WYMAGANIA DOTYCZĄCE ROBÓT**

Ogólne wymagania dotyczące robót podano w STWiORB DM.00.00.00 „Wymagania ogólne”, pkt 1.5.

## **2. MATERIAŁY**

### **2.1. OGÓLNE WYMAGANIA DOTYCZĄCE MATERIAŁÓW**

Ogólne wymagania dotyczące materiałów, ich pozyskiwania i składowania, podano w STWiORB DM.00.00.00 „Wymagania ogólne” pkt 2.

### **2.2. ZGODNOŚĆ MATERIAŁÓW Z DOKUMENTACJĄ PROJEKTOWĄ**

Materiały do wykonania robót powinny być zgodne z ustaleniami dokumentacji projektowej.

Należy stosować materiały, które są oznakowane CE lub B, dla których Wykonawca przedstawi deklarację zgodności z Polską Normą, normą zharmonizowaną, aprobatą techniczną wydaną przez IBDiM lub europejską aprobatą techniczną.

Wykonawca dostarczy Inżynierowi zaświadczenia producenta potwierdzające spełnienie przez materiał izolacyjny wymaganych właściwości oraz trwałości, a także wyniki przeprowadzonych badań.

### **2.3. STOSOWANE MATERIAŁY**

Do wykonania izolacji cienkiej stosować następujące materiały:

a) **do gruntowania** - rzadki (R) roztwór plastyfikowanych asfaltów ponaftowych w rozpuszczalnikach. Działanie roztworu powinno polegać na przenikaniu w pory betonu, uszczelnianiu powierzchni, wiązaniu pozostałych pyłów oraz na stwarzaniu warunków przyczepności warstw izolacyjnych do podłoża. Środek powinien być odporny na działanie temperatury do 60°C. Środka nie należy stosować na mokrych i przemrożonych powierzchniach. Rozprowadza się go na zimno, bez podgrzewania w temperaturze powyżej +5°C. Zależnie od porowatości podłoża zużycie materiału wynosi 0,3÷0,45 kg/m<sup>2</sup> powierzchni zabezpieczanej. Przy aplikacji należy zachować szczególne środki ostrożności, ponieważ środki te są łatwopalne i nie są odporne na działanie rozpuszczalników organicznych (benzol, benzyna, nafta itp.).

b) **do wykonania właściwej izolacji** - półgęsty roztwór (P) produkowany z asfaltów ponaftowych, plastyfikowanych olejami i rozcieńczanych rozpuszczalnikami organicznymi. Rozprowadzany na podłożu zagruntowanym powinien tworzyć po wyschnięciu silnie przylegającą powłokę asfaltową o dużej plastyczności. Powłoka ta powinna wykazywać odporność na działanie wód agresywnych o słabych stężeniach. Środek powinien być odporny na działanie temperatury do 60°C. Rozprowadza się go na zimno, bez podgrzewania w temperaturze powyżej +5°C. Zużycie materiału przy jednokrotnym smarowaniu wynosi 0,8÷1,0 kg/m<sup>2</sup> powierzchni zabezpieczanej.

Zastosowane materiały powinny spełniać wymagania PN-B-24620:1998.

## **3. SPRZĘT**

Ogólne wymagania dotyczące sprzętu podano w STWiORB DM.00.00.00 „Wymagania ogólne”, pkt 3.

Do wykonania robót Wykonawca powinien dysponować prostym sprzętem malarskim, jak pędzle, wałki, szczotki dekarские odporne na działanie agresywnych rozpuszczalników, głównie węglowodorów aromatycznych oraz sprzętem do oczyszczania powierzchni betonowej (piaskownicy z filtrem przeciwolejowym).

## **4. TRANSPORT**

Ogólne wymagania dotyczące transportu podano w STWiORB DM.00.00.00 „Wymagania ogólne”, pkt 4.

Roztwór asfaltowy powinien być pakowany w szczelnie zamknięte bębny metalowe. Bębny należy magazynować w pozycji stojącej z dala od źródeł ognia i elementów grzejnych, w warunkach zabezpieczających je przed nasłonecznieniem i wpływami atmosferycznymi. Materiał, pakowany jak wyżej, może być przewożony dowolnymi środkami transportu z zachowaniem przepisów obowiązujących przy przewozie materiałów niebezpiecznych na drogach publicznych. Bębny ze środkiem gruntującym należy ustawiać w pozycji stojącej, ściśle jeden obok drugiego najwyżej w dwóch warstwach, tak aby tworzyły zwartą całość zabezpieczoną dodatkowo listwami przed ewentualnym przesunięciem i uszkodzeniem.

Na każdym opakowaniu środka powinna być umieszczona etykieta zawierająca następujące dane:

- nazwę i adres producenta,
- datę produkcji,
- numer partii wyrobu,
- masę netto,
- termin przydatności do użycia,
- numer PN lub informację o uzyskaniu przez wyrób aprobaty technicznej,
- napis „Ostrożnie z ogniem”.

Roztwory asfaltowe należy składować w suchym pomieszczeniu, z dala od źródła ciepła i światła, w temperaturze nie niższej niż +5°C i nie wyższej niż +25°C.

## **5. WYKONANIE ROBÓT**

### **5.1. OGÓLNE ZASADY WYKONYWANIA ROBÓT**

Ogólne zasady wykonywania robót podano w STWiORB DM.00.00.00 „Wymagania ogólne”, pkt 5.

Isolacja cienka powinna być wykonywana zgodnie z ustaleniami Dokumentacji Projektowej i STWiORB. W przypadku braku wystarczających danych można korzystać z ustaleń podanych w niniejszej specyfikacji.

### **5.2. ZASADY WYKONYWANIA ROBÓT**

Sposób wykonania robót powinien być zgodny z Dokumentacją Projektową i STWiORB.

Podstawowe czynności przy wykonywaniu robót obejmują:

- roboty przygotowawcze,
- przygotowanie podłoża betonowego,
- zagruntowanie podłoża betonowego roztworem rzadkim i naniesienie dwóch warstw izolacji z roztworu półgęstego, lub
- wykonanie izolacji trwale łączącą się ze świeżo wylewanym betonem, lub
- wykonanie membrany wodoszczelnej z płytami zabezpieczającymi,
- roboty wykończeniowe.

### **5.3. ROBOTY PRZYGOTOWAWCZE**

Przed przystąpieniem do robót należy, na podstawie dokumentacji projektowej, STWiORB lub wskazań Inżyniera:

- ustalić materiały niezbędne do wykonania robót,
- określić kolejność, sposób i termin wykonania robót.

### **5.4. OGÓLNE WARUNKI PROWADZENIA ROBÓT IZOLACYJNYCH**

Przy wykonywaniu prac izolacyjnych należy bezwzględnie przestrzegać zaleceń producenta materiału dotyczących wymaganych warunków atmosferycznych: temperatury i wilgotności powietrza. Podczas wykonywania prac Wykonawca zobowiązany jest monitorować wilgotność i temperaturę powietrza. Parametry te muszą odpowiadać wymaganiom podanym w kartach technicznych, Polskich Normach i aprobatkach technicznych. Jeżeli warunki pogodowe odbiegają od wymagań kart technicznych, roboty należy przerwać i wznowić je dopiero po poprawie pogody. Pomiary warunków atmosferycznych należy wykonywać co 3-4 godziny i przy każdej odczuwalnej zmianie pogody.

Jeżeli producent materiałów nie podaje inaczej, to prace izolacyjne należy wykonywać przy dobrej pogodzie, niedopuszczalne jest prowadzenie robót w czasie silnego wiatru, podczas opadów śniegu, deszczu i mżawki, bezpośrednio po opadach oraz przed spodziewanymi opadami, a także w czasie, gdy wilgotność względna powietrza jest większa niż 85%. Roboty można prowadzić, gdy temperatura powietrza oraz podłoża jest wyższa od +5°C i niższa od +35°C. W pobliżu wykonywanych robót nie mogą być składane żadne materiały sygie i pyłace.

Przed nałożeniem pierwszej warstwy izolacji, Wykonawca powinien sprawdzić czy wilgotność podłoża gruntowego jest zgodna z wymaganiami producenta. Jeśli producent nie określa innych wymagań, wilgotność podłoża na głębokości 20 mm nie powinna być wyższa niż 4%. Jeśli powyższy warunek nie jest spełniony, Wykonawca przed rozpoczęciem robót powinien zastosować system osuszania podłoża zaakceptowany przez Inżyniera.

Mas izolacyjnych stosowanych na zimno nie wolno podgrzewać na otwartym ogniu. W okresie chłódów materiały te doprowadza się do temperatury roboczej 18°C przez ogrzewanie beczek w gorącej wodzie lub w ogrzanych pomieszczeniach (cieplakach). Dostarczone na budowę gotowe preparaty nie mogą być rozcieńczane rozpuszczalnikami ani mieszane z innymi materiałami izolacyjnymi.

W trakcie wykonywania robót należy ściśle przestrzegać przepisów bezpieczeństwa, ponieważ materiały stosowane do wykonania izolacji są łatwopalne. Należy unikać otwartego ognia w promieniu 20 metrów od miejsca pracy lub składowania materiałów.

## **5.5. PRZYGOTOWANIE POWIERZCHNI BETONOWEJ DO UŁOŻENIA IZOLACJI**

Izolację układa się na odpowiednio wytrzymałym mechanicznie, suchym, czystym, równym i gładkim podłożu, wolnym od plam olejowych i pyłu. Izolację można układać na betonie po 14 dniach od jego ułożenia lub wcześniej jeżeli dopuszcza taką sytuację producent materiału izolacyjnego, gdy dojrzewanie betonu następowało w temperaturze co najmniej 15°C. W przypadku, gdy dojrzewanie betonu następowało w temperaturze niższej, okres oczekiwania przed rozpoczęciem robót izolacyjnych należy odpowiednio wydłużyć. Stopień dojrzłości betonu można oceniać zgodnie z „Zaleceniami dotyczącymi oceny jakości betonu „in-situ” w nowo budowanych konstrukcjach obiektów mostowych”. Wyjątkiem jest wykonie izolacji trwale łączące się ze świeżo wylanym betonem.

Bezpośrednio przed naniesieniem pierwszej warstwy izolacji podłoże należy oczyścić sprężonym powietrzem w celu uzyskania suchej powierzchni, oczyszczonej z mleczka cementowego, niewiązanych ziaren kruszywa, pyłów oraz innych zanieczyszczeń, które mogłyby obniżać przyczepność warstw bitumicznych do betonu. Sprężarka powinna być wyposażona w filtr olejowy. Odpylanie należy wykonywać zawsze w kierunku zgodnym z kierunkiem wiatru wiejącego podczas robót.

Ubytki betonu należy wypełnić specjalnymi zaprawami niskoskurczowymi do napraw betonu, dla których Wykonawca przedstawi Polską Normę, aprobatę techniczną IBDiM lub europejską aprobatę techniczną.

Przygotowane podłoże powinno spełniać następujące wymagania:

- wytrzymałość gwarantowana na ściskanie powinna być nie mniejsza niż wynikająca z przyjętej klasy betonu,
- wytrzymałość betonu na rozciąganie badana metodą „pull-off” powinna wynosić co najmniej 1,5 MPa. Sprawdzenie wytrzymałości podłoża na odrywanie wykonywane metodą „pull-off” przy średnicy krążka próbnego  $\varnothing$  50 mm powinno być przeprowadzone wg zasady: 1 oznaczenie na 25 m<sup>2</sup> izolowanej powierzchni i min. 5 oznaczeń wg procedury IBDiM Nr PB/TM-1/6 lub wg IBDiM TM-X3,
- podłoże powinno być suche: beton w stanie powietrzno-suchym, bez widocznych śladów wilgoci i spowodowanych wilgocią zacieśnień; przy pomiarze wilgotności wilgotnościomierzem elektronicznym za podłoże suche należy przyjąć beton o wilgotności mniejszej od 4%; pomiarów wilgotności płyty należy dokonywać przyrządem wycechowanym do pomiaru wilgotności materiałów o porowatości nie przekraczającej 10%,
- podłoże powinno być czyste: powierzchnia betonu wolna od luźnych frakcji pyłów, plam oleju, smarów i innych zanieczyszczeń; ocenę czystości podłoża wykonuje się wizualnie,
- podłoże powinno być gładkie: za podłoże gładkie uznaje się powierzchnie nie wykazujące lokalnych nierówności przekraczających 5 mm.

## **5.6. GRUNTOWANIE PODŁOŻA**

Przed przystąpieniem do robót izolacyjnych należy obniżyć poziom wody gruntowej do co najmniej 30 cm poniżej układanej warstwy izolacji i zapewnić utrzymanie tego poziomu w czasie trwania robót.

W przypadku konieczności zagruntowania wilgotnej powierzchni należy użyć roztworów depresyjnych szybko rozpadających, np. asfaltowej emulsji kationowej spełniającej wymagania PN-B-24003:1997. Jest to jednak przypadek szczególny, wymagający pisemnej zgody Inżyniera. W pierwszej kolejności należy zagruntować powierzchnię przy narożach wklęsłych i wypukłych. Do gruntowania powierzchni betonowej asfaltowym środkiem gruntującym można przystąpić, gdy beton jest w wieku co najmniej 14 dni. Gruntowanie podłoża wykonuje się przez jednokrotne pomalowanie powierzchni roztworem asfaltowym w ilości zalecanej przez producenta.

Zużycie materiału jest zależne od rodzaju roztworu asfaltowego oraz od chłonności podłoża. Gruntowanie wykonuje się za pomocą wałków malarskich lub szczotek dekarских. Czas schnięcia roztworu asfaltowego jest zależny od rodzaju stosowanych rozpuszczalników oraz od warunków pogodowych (temperatury otoczenia podczas wykonywania robót i wiatru). Optymalny czas schnięcia roztworu asfaltowego powinien wynosić od 30 min do 4 godz., ale nie powinien przekraczać 6 godz. Gdy gruntowana powierzchnia pozostaje lepka przez dłuższy czas może zostać zapyłona.

Prawidłowo zagruntowana powierzchnia po wyschnięciu roztworu asfaltowego powinna mieć jednolitą barwę czarną lub ciemnobrązową, bez smug i przebarwień. Przebarwienia powstają w miejscach, gdzie ułożono zbyt cienką warstwę roztworu asfaltowego lub gdzie podłoże było zatłuszczone i roztwór asfaltowy z niego spłynął. Gruntowanie roztworem asfaltowym należy wykonywać jednokrotnie, a ułożona warstwa roztworu asfaltowego nie powinna być zbyt gruba. Należy zużyć tylko tyle środka gruntującego, ile beton zdoła całkowicie wchłonąć tak, aby na powierzchni nie pozostała powłoka z warstewki asfaltu. W przypadku dwukrotnego gruntowania lub ułożenia bardzo grubej warstwy roztworu asfaltowego, na powierzchni roztworu utworzy się błonka, pod którą pozostaną resztki rozpuszczalnika, które w sposób istotny osłabiają przyczepność kolejnych warstw izolacji do podłoża.

#### **5.7. UKŁADANIE KOLEJNYCH WARSTW IZOLACJI CIENKIEJ**

Przed ułożeniem następnych warstw izolacji zagruntowana powierzchnia powinna być całkowicie sucha. Można to sprawdzić przez dotknięcie zagruntowanej powierzchni suchą, czystą dłońią (nie zatłuszczoną lub zakurzoną), gdy dłoń nie przykleja się i pozostaje czysta oznacza to, że roztwór gruntujący jest już dostatecznie suchy.

Zagruntowaną powierzchnię należy powlec roztworem asfaltowym dwukrotnie. Łączna grubość warstw izolacyjnych nie powinna być mniejsza od 2 mm.

Po wykonaniu izolacji zabezpieczone powierzchnie powinny być chronione przed światłem słonecznym, deszczem i innymi czynnikami atmosferycznymi przez przynajmniej 6 godzin.

#### **5.8. ROBOTY WYKOŃCZENIOWE**

Roboty wykończeniowe powinny być zgodne z Dokumentacją Projektową. Do robót wykończeniowych należą prace związane z dostosowaniem wykonanych robót do warunków budowy obiektu i roboty porządkujące.

### **6. KONTROLA JAKOŚCI ROBÓT**

#### **6.1. OGÓLNE ZASADY KONTROLI JAKOŚCI ROBÓT**

Ogólne zasady kontroli jakości robót podano w STWiORB DM.00.00.00 „Wymagania ogólne”, pkt 6.

#### **6.2. BADANIA PRZED PRZYSTĄPIENIEM DO ROBÓT**

Przed przystąpieniem do robót Wykonawca powinien:

- a) uzyskać wymagane dokumenty, dopuszczające wyroby budowlane do obrotu i powszechnego stosowania (certyfikaty zgodności, deklaracje zgodności, aprobaty techniczne, ew. badania materiałów wykonane przez dostawców itp.), potwierdzające zgodność materiałów z wymaganiami pktu 2 niniejszej specyfikacji,
- b) przedstawić karty techniczne stosowanych materiałów,
- c) ew. wykonać własne badania właściwości materiałów przeznaczonych do wykonania robót, określone w pkt 2 lub przez Inżyniera.

Wszystkie dokumenty oraz wyniki badań Wykonawca przedstawi Inżynierowi do akceptacji.

Na żądanie Inżyniera Wykonawca powinien przedstawić aktualne wyniki badań materiałów wykonywanych w ramach nadzoru wewnętrznego przez producenta.

Przed zastosowaniem materiałów Wykonawca zobowiązany jest sprawdzić:

- nr produktu,
- stan opakowań materiału,
- warunki przechowywania materiału,
- datę produkcji i datę przydatności do stosowania.

Dodatkowo po otwarciu pojemnika ze środkiem izolacyjnym Wykonawca powinien ocenić jego wygląd.

Wykonawca sporządzi protokół z kontroli jakości środka izolacyjnego.

#### **6.3. BADANIE W CZASIE ROBÓT**

##### **6.3.1 Kontrola przygotowania podłoża**

Podłoże powinno spełniać wymagania podane w pkt 5. w odniesieniu do poszczególnych typów izolacji.

##### **6.3.2 Kontrola zagruntowania podłoża betonowego**

Po zagruntowaniu podłoża stan powłoki gruntującej należy ocenić wizualnie: przy stosowaniu asfaltowych środków gruntujących: prawidłowo zagruntowana powierzchnia powinna być czarna lub ciemnobrązowa i matowa. Po dotknięciu ręką nie powinna brudzić skóry.

Kontrola grubości układanej powłoki gruntującej powinna być wykonywana na bieżąco przez sprawdzenie ilości zużytych materiałów, ilości dozowanych składników, czasu aplikacji.

Z ułożenia środka gruntującego należy sporządzić protokół.

##### **6.3.3 Kontrola wykonania izolacji właściwej**

Kontrola wykonania izolacji właściwej polega na:

- kontroli zużycia środka izolacyjnego - powinna być zgodna z kartą techniczną materiału,
- całkowitej grubości wykonanej izolacji - powinna wynosić co najmniej 2 mm,
- wyglądu zaizolowanej powierzchni - warstwa izolacji powinna stanowić jednolitą, czystą powłokę, o jednolitej barwie, bez pęcherzy, złuszczeń i innych wad, powłoka powinna ściśle przylegać do zagruntowanego podłoża.

#### **6.3.4 Kontrola warunków atmosferycznych**

W trakcie trwania robót należy na bieżąco sprawdzać warunki atmosferyczne i porównywać je z wymaganiami producenta podanymi w kartach technicznych materiałów. Z warunków atmosferycznych należy sporządzić protokół..

### **7. OBMIAR ROBÓT**

Ogólne zasady obmiaru robót podano w STWiORB DM.00.00.00 „Wymagania ogólne”, pkt 7.

Jednostką obmiarową jest m<sup>2</sup> (metr kwadratowy) zaizolowanej powierzchni.

### **8. ODBIÓR ROBÓT**

Ogólne zasady odbioru robót podano w STWiORB DM.00.00.00 „Wymagania ogólne”, pkt 8 .

Roboty uznaje się za wykonane zgodnie z Dokumentacją Projektową, STWiORB i wymaganiami Inżyniera, jeżeli wszystkie pomiary i badania z zachowaniem tolerancji wg punktu 6 dały wyniki pozytywne.

Odbiorowi robót zanikających i ulegających zakryciu podlegają:

- podłoże betonowe przygotowane do ułożenia izolacji,
- zagruntowane podłoże betonowe,
- ułożona izolacja właściwa,

Odbiór tych robót powinien być zgodny z wymaganiami STWiORB DM.00.00.00 „Wymagania ogólne” oraz niniejszej STWiORB.

### **9. PODSTAWA PŁATNOŚCI**

Ogólne ustalenia dotyczące podstawy płatności podano w STWiORB DM.00.00.00 „Wymagania ogólne”, pkt 9.

Cena jednostki obmiarowej obejmuje:

- prace przygotowawcze i pomiarowe,
- zakup, dostarczenie i składowanie materiałów i innych niezbędnych środków produkcji,
- oczyszczenie i zagruntowanie powierzchni betonowej,
- ułożenie poszczególnych warstw z zapewnieniem szczelności połączeń poszczególnych warstw między sobą,
- wykonanie badań,
- oczyszczenie miejsca robót.

Cena uwzględnia również odpady i ubytki materiałowe. W cenie jednostkowej mieści się również wykonanie i rozebranie ewentualnych pomostów roboczych niezbędnych dla wykonania izolacji.

Cena wykonania robót określonych niniejszą STWiORB obejmuje:

- roboty tymczasowe, które są potrzebne do wykonania robót podstawowych, ale nie są przekazywane Zamawiającemu i są usuwane po wykonaniu robót podstawowych,
- prace towarzyszące, które są niezbędne do wykonania robót podstawowych, niezaliczane do robót tymczasowych.

### **10. PRZEPISY ZWIĄZANE**

PN-B-24620:1998 Lepiki, masy i roztwory asfaltowe stosowane na zimno.

PN-B-01814:1992 Antykorozyjne zabezpieczenia w budownictwie. Konstrukcje betonowe i żelbetowe. Metoda badań przyczepności powłok ochronnych.

PN-B-24003:1997 Asfaltowa emulsja kationowa.

Zalecenia dotyczące oceny jakości betonu „in-situ” w nowo budowanych konstrukcjach obiektów mostowych, GDDP, Warszawa, 1998.

Karty techniczne, atesty i instrukcje producentów materiałów.

## **M.15.02.03 IZOLACJA Z PAPY TERMOZGRZEWALNEJ**

## 1. WSTĘP

### 1.1. PRZEDMIOT STWIORB

Przedmiotem niniejszej Specyfikacji Technicznej Wykonania i Odbioru Robót Budowlanych są wymagania dotyczące wykonania i odbioru izolacji płyty pomostu obiektu mostowego i płyt przejściowych z papy termozgrzewalnej.

### 1.2. ZAKRES STOSOWANIA STWIORB

Specyfikacja Techniczna Wykonania i Odbioru Robót Budowlanych jest stosowana jako dokument przetargowy i kontraktowy przy zlecaniu i realizacji robót wymienionych w punkcie 1.1.

### 1.3. ZAKRES ROBÓT OBJĘTYCH STWIORB

Ustalenia zawarte w niniejszej specyfikacji dotyczą zasad prowadzenia robót związanych z wykonaniem i odbiorem izolacji płyty pomostu z papy termozgrzewalnej na betonowych ustrojach niosących i płytach przejściowych obiektów inżynierskich.

### 1.4. OKREŚLENIA PODSTAWOWE

- 1.4.1. Papa termozgrzewalna – papa polimeroasfaltowa na osnowie z włókny lub tkaniny technicznej przesyconej i obustronnie powleczonej modyfikowanym asfaltem. Obie powierzchnie papy są zabezpieczone przed sklejeniem w rolce posypką mineralną o odpowiedniej granulacji albo folią z tworzywa sztucznego. Papa termozgrzewalna przyklejana jest do powierzchni konstrukcji mostowej „na gorąco” po nadtopieniu jej dolnej powierzchni.
- 1.4.2. Środek gruntujący – preparat asfaltowy lub żywiczny наносzony na powierzchnię budowli przed nałożeniem właściwej izolacji asfaltowej, zwiększający przyczepność izolacji do podłoża.
- 1.4.3. Pozostałe określenia podstawowe są zgodne z obowiązującymi, odpowiednimi polskimi normami i z definicjami podanymi w SST DM.00.00.00 „Wymagania ogólne” pkt 1.4.

### 1.5. OGÓLNE WYMAGANIA DOTYCZĄCE ROBÓT

Ogólne wymagania dotyczące robót podano w SST DM.00.00.00 „Wymagania ogólne”, pkt 1.5.

## 2. MATERIAŁY

### 2.1. OGÓLNE WYMAGANIA DOTYCZĄCE MATERIAŁÓW

Ogólne wymagania dotyczące materiałów, ich pozyskiwania i składowania, podano w SST DM.00.00.00 „Wymagania ogólne” pkt 2.

### 2.2. MATERIAŁY DO WYKONANIA ROBÓT

#### 2.2.1 Zgodność materiałów z dokumentacją projektową

Materiały do wykonania robót powinny być zgodne z ustaleniami dokumentacji projektowej lub SST. Wszystkie zastosowane materiały izolacyjne powinny mieć aktualną aprobatę techniczną wydaną przez IBDiM.

Wykonawca dostarczy Inżynierowi zaświadczenia producenta potwierdzające spełnienie przez materiał izolacyjny wymaganych właściwości oraz trwałości, a także wyniki przeprowadzonych badań.

#### 2.2.2 Stosowane materiały

Do wykonania izolacji z papy zgrzewalnej można stosować następujące materiały:

- papę termozgrzewalną,
- środek gruntujący – asfaltowy lub żywiczny,
- piasek kwarcowy do posypywania żywicy,

#### 2.2.3 Papa termozgrzewalna

##### a) Wymagania ogólne

Należy stosować papę zgrzewalną na osnowie przesyconej i obustronnie powleczonej asfaltem modyfikowanym polimerami oraz dodatkami poprawiającymi adhezję. Można stosować papę, do produkcji której zastosowano:

- elastomeroasfalty, w których głównym dodatkiem jest kauczuk butadienowo-styrenowy SBS,
- plastomeroasfalty modyfikowane polipropylenem APP.

Dolna powierzchnia papy powinna być zabezpieczona folią z tworzywa sztucznego, której grubość nie powinna przekraczać 0,1 mm.

##### b) Minimalne wymagania techniczne dla papy układanej na drogowych obiektach inżynierskich

Papa termozgrzewalna stosowana na pomostach obiektów inżynierskich powinna odpowiadać wymaganiom podanym w tablicy 1.

Tablica 1. Wymagania dla papy zgrzewalnej

Lp.	Właściwość	Jednostka	Wymagana wartość	Metoda wg
1	Wygląd zewnętrzny	-	bez wad	PN-B-04615

2	Długość arkusza	cm	500 +5,0 750 ± 7.5 4500 ± 10.0	PN-B-04615
3	Szerokość arkusza	cm	100 ±2,0	PN-B-04615
4	Grubość arkusza	mm	>5,0	Procedura Badawcza IBDiM Nr PB-TM-1/I
5	Grubość warstwy izolacyjnej pod osnową	mm	>3.0	Procedura Badawcza IBDiM Nr PB-TM-1/2
6	Giętkość, badana na wałku 0 30 mm	°C	<-20	PN-B-04615
7	Prześlakliwość według IBDiM	MPa	>0.8	Procedura Badawcza IBDiM Nr PB-TM-1/3
8	Nasiakliwość	% (m/m)	<0.5	PN-B-04615
9	Siła zrywająca przy rozciąganiu, - wzdłuż arkusza - w poprzek arkusza	N	> 1000 >800	PN-EN-12311-1
10	Wydłużenie przy zerwaniu \ - wzdłuż arkusza - w poprzek arkusza	% '	>45 >45	PN-EN-123 11-1
11	Siła zrywająca przy rozdzielaniu , - wzdłuż arkusza - w poprzek arkusza	N	>200 >200	Procedura Badawcza IBDiM Nr PB-TM-1/4
12	Siła zrywająca styki arkuszy papy	N	>500	Procedura Badawcza IBDiM Nr PB-TM-1/9
13	Przyczepność do podłoża badana metodą „pull-off”	MPa	≥0,4 (22°C) ≥0,7(8°C)	Procedura Badawcza IBDiM Nr PB-TM-1/5
14	Odporność na działanie podwyższonej temperatury, 2 h	°C	> 100	PN-B-04615

Polimeroasfalt izolacyjny wytopiony z papy zgrzewalnej powinien spełniać wymagania wg tablicy 2. Polimeroasfalty należy wytapiać z pap zgrzewalnych w suszarce w temperaturze nie wyższej niż (20 ±5)°C od temperatury mięknięcia polimeroasfaltu, określonej przez producenta. Czas wytapiania polimeroasfaltu nie powinien przekroczyć 4 godzin.

Tablica 2. Wymagania w stosunku do polimeroasfaltów wytopionych z pap zgrzewalnych

Lp.	Właściwość	Jednostka	Wymagana wartość	Metoda badania wg
1	Temperatura mięknięcia wg metody PiK - elastomeroasfalt (SBS) - plastomeroasfalt (APP)	°C °C	≥ 90 ≥ 120	PN-EN 1427
2	Temperatura łamliwości według Fraassa - elastomeroasfalt (SBS) - plastomeroasfalt (APP)	°C °C	≤ -15 ≤ 10	PN-EN 12593:2004



3	Analiza w podczerwieni <sup>1)</sup>	-	Badanie identyfikacyjne	PN-EN 1767:2002
---	--------------------------------------	---	-------------------------	-----------------

1) Badanie jest wykonywane na próbce asfaltu wyciętej z papy

#### 2.2.4 Środki gruntujące

Zgodnie z zaleceniami producenta, dla danego materiału rolowego, należy stosować asfaltowy lub żywiczny środek gruntujący. Środek gruntujący powinien być dostarczony (lub zalecony do stosowania) przez producenta papy.

a) Asfaltowe środki gruntujące

Wymagania dla asfaltowych środków gruntujących podano w tablicy 3.

Tablica 3. Wymagania w stosunku do roztworów asfaltowych do gruntowania

Lp.	Właściwość	Jednostka	Wymagana wartość	Metoda badania wg
1	Wygląd zewnętrzny i konsystencja	-	Jednorodna ciecz barwy czarnej, bez widocznych zanieczyszczeń. W temp. (23 ±2) °C łatwo rozprowadza się i tworzy cienką równą błonkę bez pęcherzy	PN-B-24620:1998
2	Czas wysychania	h	≤ 12	Procedura IBDiM nr PB/TM-1/10
3	Zawartość wody <sup>1)</sup>	%	≤ 0,5	PN-83/C-04523
4	Sedymentacja <sup>1)</sup>	%	≤ 1,0	Procedura IBDiM nr PB/TM-1/8
5	Lepkość, czas wypływu	s	$\eta \pm 5\% \eta^2)$	PN-EN ISO 2431:1999
6	Analiza w podczerwieni	-	Badanie identyfikacyjne	PN-EN 1767:2002

1) W aprobacie technicznej powinny być określone wymagania dla jednej z dwóch wartości. Właściwością podstawową jest zawartość wody. Wymagania dla sedymentacji powinny być określone dla tych roztworów asfaltowych, dla których określenie zawartości wody wg PN-83/C-04523 nie jest możliwe

2)  $\eta$  – lepkość określona przez producenta

b) Żywiczne środki gruntujące

Żywiczne środki gruntujące stanowią żywice epoksydowe lub kopolimery żywic chemoutwardzalnych. Stosując żywiczny środek gruntujący Wykonawca musi sprawdzić na jakie powierzchnie betonowe (o jakim wieku i jakiej wilgotności) jest on przeznaczony.

Wymagania dla żywicznych środków gruntujących zostały podane w tablicy 4.

Tablica 4. Wymagania w stosunku do żywicznych środków gruntujących

Lp.	Właściwość	Jednostka	Wymagana wartość	Metoda badania wg
Wymagania identyfikacyjne w stosunku do obu składników: żywicy podstawowej i utwardzacza				
1	Analiza w podczerwieni	-	Badanie identyfikacyjne	PN-EN 1767:2002
2	Gęstość	g/cm <sup>3</sup>	$\rho \pm 5\% \rho^1)$	PN-87/C-89085.03

3	Lepkość <sup>3)</sup> - lepkość dynamiczna  - lepkość dynamiczna  - lepkość, czas wypływu	MPa s  KU  s	$\eta \pm 5\% \eta^2)$  $\eta \pm 5\% \eta^2)$  $\eta \pm 5\% \eta^2)$	PN-86/C-89085.06 Procedura IBDiM nr TN-3/4/2000 PN-EN ISO 2431:1999
Wymagania w stosunku do zmieszanych składników: żywicy podstawowej i utwardzacza				
4	Czas zachowania właściwości roboczych w temp. 20°C	min	$\geq 20$	Procedura IBDiM nr PB/TWm-24/97
Wymagania w stosunku do utwardzonej powłoki gruntującej				
5	Przyczepność do podłoża betonowego <sup>4)</sup> - po utwardzeniu żywicy - po 150 cyklach zamrażania i odmrażania	MPa  MPa	$\geq 1,5$ $\geq 1,2$	Procedura IBDiM nr PB/TM-1/6

- 1)  $\rho$  – gęstość określona przez producenta  
 2)  $\eta$  – lepkość określona przez producenta  
 3) należy wybrać jedną z metod pomiaru lepkości  
 4) dotyczy tylko żywic przeznaczonych do gruntowania podłoża betonowego

Świeżo ułożone warstwy żywicy należy posypać piaskiem kwarcowym o odpowiedniej granulacji, w ilości zalecanej przez producenta żywicy. Posypanie świeżej żywicy piaskiem ma za zadanie uszorstnienie powierzchni, do której będzie klejona izolacja. Piaski kwarcowe stosowane jako posypka powinny być idealnie suche. Zaleca się stosowanie piasków konfekcjonowanych, dostarczanych na budowę w szczelnych workach z folii lub piasków suszonych ogniowo. W przypadku jakichkolwiek wątpliwości co do wilgotności piasku, konieczne jest jego wyprażenie na budowie. Piasek stosowany jako posypka powinien mieć temperaturę otoczenia. Żywic nie należy posypywać gorącym piaskiem.

### 2.3. WARSTWĘ OCHRONNĄ IZOLACJI

Warstwę ochronną izolacji należy wykonać z betonu C20/25, zbrojonego siatką z prętów  $\varnothing$  8mm w rozstawie 10x10 cm.

## 3. SPRZĘT

Ogólne wymagania dotyczące sprzętu podano w SST DM.00.00.00 „Wymagania ogólne”, pkt 3.

Do usuwania mleczka cementowego i cząstek słabo związanych z podłożem z powierzchni płyt betonowych Wykonawca może zastosować:

- piaskownicę
- śrutownicę
- hydromonitor lub lancę wodną

Do odpylania powierzchni betonowej Wykonawca może zastosować:

- sprężarkę z filtrem olejowym
- odkurzacz przemysłowy

Do gruntowania podłoża roztworem asfaltowym Wykonawca może stosować:

- wałki malarskie lub szczotki dekarские

Do gruntowania podłoża żywicą epoksydową Wykonawca może stosować:

- wałki malarskie lub gumowe gracie
- wolnoobrotowe (max 300 obr./min) mieszadło mechaniczne do mieszania składników żywicznego środka gruntującego (żywicy z utwardzaczem).

Do usunięcia nadmiaru piasku Wykonawca może stosować:

- odkurzacz przemysłowy,
- sprężarkę z filtrem olejowym,
- miotłę ze sztywnym włosiem.

Konieczne jest usunięcie wszystkich nie przyklejonych ziarn. Nie wolno przy tej czynności zabrudzić ani zatłuszczyć powierzchni podłoża.

Do przyklejania papy zgrzewalnej Wykonawca może stosować:

- palniki gazowe wielopłomieniowe
- palniki gazowe jedno- lub dwupłomieniowe
- łaski metalowe
- butle z gazem

W przypadku konieczności wykonywania robót w niesprzyjających warunkach pogodowych (sezon jesienno-zimowy, opady, niskie temperatury otoczenia) należy stosować namioty oraz urządzenia klimatyzacyjne o odpowiedniej wydajności, pozwalające na uzyskanie i utrzymanie pod namiotem odpowiedniej temperatury powietrza, podłoża, wilgotności oraz odpowiedniej wentylacji.

#### **4. TRANSPORT**

Ogólne wymagania dotyczące transportu podano w SST DM.00.00.00 „Wymagania ogólne”, pkt 4.

Arkusze papy powinny być zwinięte w rolki i owinięte wstęgą papieru lub folii o szerokości co najmniej 60 cm. Na każdym opakowaniu papy należy umieścić etykietę zawierającą dane:

- a) nazwę i adres producenta,
- b) oznaczenie,
- c) datę produkcji i numer partii,
- d) wymiary arkuszy papy,
- e) informacje o uzyskaniu przez wyrób aprobaty technicznej.

Rolki papy należy przechowywać w pomieszczeniach zadaszonych, chroniących przed zawilgoceniem, w miejscu zabezpieczonym przed działaniem promieni słonecznych i z dala od źródeł ciepła. Rolki papy należy ustawiać w pozycji stojącej w jednej warstwie na paletach transportowych i zabezpieczyć przed przesunięciem polietylenową folią termokurczliwą. Liczba rolek papy pakowanych na jednej palecie powinna być określona przez producenta. Rolki papy należy przewozić krytymi środkami transportowymi. Powinny być one zabezpieczone dodatkowo listwami przed ewentualnym przesunięciem i uszkodzeniem.

Asfaltowy środek gruntujący powinien być pakowany w szczelnie zamknięte bębny metalowe. Bębny należy magazynować w pozycji stojącej z dala od źródeł ognia i elementów grzejnych, w warunkach zabezpieczających je przed nasłonecznieniem i wpływami atmosferycznymi. Asfaltowy środek gruntujący, pakowany jak wyżej, może być przewożony dowolnymi środkami transportu z zachowaniem przepisów obowiązujących przy przewozie materiałów niebezpiecznych na drogach publicznych. Bębny ze środkiem gruntującym należy ustawiać w pozycji stojącej, ściśle jeden obok drugiego najwyżej w dwóch warstwach, tak aby tworzyły zwartą całość zabezpieczoną dodatkowo listwami przed ewentualnym przesunięciem i uszkodzeniem.

Składniki żywicznego środka gruntującego (żywica i utwardzacz) powinny być pakowane i przechowywane zgodnie z PN-C-81400:1989 w taki sposób, aby na jedno opakowanie żywicy przypadało jedno opakowanie utwardzacza z zachowaniem proporcji mieszania. Składniki żywiczne należy transportować zgodnie z PN-C-81400:1989 i aktualnie obowiązującymi przepisami transportowymi.

Na każdym opakowaniu środka gruntującego należy umieścić etykietę zawierającą następujące dane:

- nazwę i adres producenta,
- datę produkcji,
- numer partii wyrobu,
- masę netto,
- termin przydatności do użycia,
- informację o uzyskaniu przez wyrób aprobaty technicznej IBDiM,
- informację o proporcji mieszania (w przypadku środka żywicznego),
- napis „Ostrożnie z ogniem”.

#### **5. WYKONANIE ROBÓT**

##### **5.1. OGÓLNE ZASADY WYKONYWANIA ROBÓT**

Ogólne zasady wykonywania robót podano w SST DM.00.00.00 „Wymagania ogólne”, pkt 5.

Roboty izolacyjne powinny być wykonane zgodnie z „Rozporządzeniem Ministra Transportu i Gospodarki Morskiej z dnia 30 maja 2000 r. w sprawie warunków technicznych, jakim powinny odpowiadać obiekty inżynierskie i ich usytuowanie” oraz jeśli SST ani dokumentacja projektowa nie podają inaczej, zgodnie z Zaleceniami.

##### **5.2. ZASADY WYKONYWANIA ROBÓT**

Sposób wykonania robót powinien być zgodny z dokumentacją projektową i SST. W przypadku braku wystarczających danych można korzystać z ustaleń podanych w niniejszej specyfikacji.

Podstawowe czynności przy wykonywaniu robót obejmują:

1. roboty przygotowawcze,
2. przygotowanie podłoża betonowego,
3. zagruntowanie podłoża betonowego,
4. ułożenie izolacji termozgrzewalnej,
5. roboty wykończeniowe.

##### **5.3. ROBOTY PRZYGOTOWAWCZE**

Przed przystąpieniem do robót należy, na podstawie dokumentacji projektowej, SST lub wskazań Inżyniera:

- ustalić materiały niezbędne do wykonania robót,
- określić kolejność, sposób i termin wykonania robót.

##### **5.4. OGÓLNE WARUNKI PROWADZENIA ROBÓT IZOLACYJNYCH**

Przy wykonywaniu prac izolacyjnych należy bezwzględnie przestrzegać zaleceń producenta materiału dotyczących wymaganych warunków atmosferycznych: temperatury i wilgotności powietrza. Podczas wykonywania prac Wykonawca zobowiązany jest monitorować wilgotność i temperaturę powietrza. Parametry te muszą odpowiadać wymaganiom podanym w kartach technicznych, Polskich Normach i aprobatkach technicznych (Krajowa Ocena Techniczna). Jeżeli warunki pogodowe odbiegają od wymagań kart technicznych, roboty należy przerwać i wznowić je dopiero po poprawie pogody. Pomiary warunków atmosferycznych należy wykonywać co 3-4 godziny i przy każdej odczuwalnej zmianie pogody.

Jeżeli producent materiałów nie podaje inaczej, to prace izolacyjne należy wykonywać przy dobrej pogodzie, niedopuszczalne jest prowadzenie robót w czasie silnego wiatru, podczas opadów śniegu, deszczu i mżawki, bezpośrednio po opadach oraz przed spodziewanymi opadami, a także w czasie, gdy wilgotność względna powietrza jest większa niż 85%. Roboty można prowadzić, gdy temperatura powietrza oraz podłoża jest wyższa od +5°C dla materiałów asfaltowych i +8°C dla materiałów z tworzyw sztucznych. Temperatura betonowego podłoża przeznaczonego do gruntowania powinna być co najmniej o 3°C wyższa od punktu rosy. Materiały chemoutwardzalne można stosować przy temperaturze otoczenia nie przekraczającej +30°C, gdyż czas przydatności do użycia większości żywic chemoutwardzalnych ulega powyżej tej temperatury znacznemu skróceniu, co może mieć negatywny wpływ na jakość powłoki izolacyjnej, a nawet może uniemożliwić jej wykonanie. W pobliżu wykonywanych robót nie mogą być składane żadne materiały sypkie i pyłące.

Powierzchnię, na której wykonuje się roboty izolacyjne należy zabezpieczyć przed wejściem osób oraz wjazdem wszelkich pojazdów nie zatrudnionych bezpośrednio przy wykonywaniu izolacji. Pojazdy mogą poruszać się po wykonanej izolacji jadąc z prędkością nie przekraczającą 10 km/h. Dozwolona jest jedynie jazda na wprost. Niedopuszczalne jest zawracanie pojazdów na izolacji oraz skręcanie kół w stojącym pojeździe. Pod silniki maszyn budowlanych, które ze względów technologicznych muszą stać na izolacji lub na powierzchni czyszczonej przed ułożeniem izolacji, należy podstawiać stalowe rylniki, do których mogłyby kapać olej z silników. Oczyszczonej płyty, ani wykonanej izolacji nie wolno zatłuścić olejem. Na wykonanej izolacji nie wolno składować żadnych materiałów ani parkować samochodów i maszyn budowlanych. Nie wolno dopuścić do mechanicznych uszkodzeń izolacji, wbicia w jej powierzchnię obcych przedmiotów (np. grysów) ani do trwałego zanieczyszczenia jej powierzchni.

Jeśli zachodzi konieczność układania izolacji w złych warunkach pogodowych, takich jak niewłaściwa temperatura lub wilgotność powietrza, roboty powinny być prowadzone pod namiotem foliowym lub brezentowym, przy zastosowaniu urządzeń klimatyzacyjnych. Jeżeli roboty będą wykonywane w temperaturze 5-10°C, materiał izolacyjny powinien być uprzednio składowany przez 24 godz. w temp. 20°C. Uwaga: Wszystkie środki gruntujące oraz niektóre żywice zawierają rozpuszczalniki lub części lotne, które są nieszkodliwe przy pracy na otwartym powietrzu, ale przy pracy pod namiotem mogą gromadzić się w większych stężeniach, powodując zatrucie robotników, dlatego roboty wykonywane pod namiotem z użyciem palników gazowych oraz aparatów natryskowych wymagają bardzo sprawnej wentylacji.

Roboty izolacyjne powinny być wykonywane bardzo starannie i przez przeszkolonych pracowników. Zwraca się uwagę, iż wykonywanie poprawek na już ukończonych odcinkach jest bardzo pracochłonne i w przeważającej ilości wypadków prowadzi do powstania trwałych wad powłok izolacyjnych.

## **5.5. PRZYGOTOWANIE POWIERZCHNI PŁYTY BETONOWEJ DO UŁOŻENIA IZOLACJI**

### **5.5.1 Przygotowanie płyty z dojrzałego betonu**

Izolację układa się na odpowiednio wytrzymałym mechanicznie, suchym, czystym, równym i gładkim podłożu. Izolację można układać na betonie po 14 dniach od jego ułożenia, gdy dojrzewanie betonu następowało w temperaturze co najmniej 15°C.

W przypadku, gdy dojrzewanie betonu następowało w temperaturze niższej, okres oczekiwania przed rozpoczęciem robót izolacyjnych należy odpowiednio wydłużyć. Stopień dojrzałości betonu można oceniać zgodnie z „Zaleceniami dotyczącymi oceny jakości betonu „in-situ” w nowo budowanych konstrukcjach obiektów mostowych”.

Wytrzymałość betonu na rozciąganie badana metodą „pull-off” powinna wynosić, co najmniej 2,0MPa. Sprawdzenie wytrzymałości podłoża na odrywanie wykonywane metodą „pull-off” przy średnicy krążka próbnego Ø 50 mm powinno być przeprowadzone wg zasady: 1 oznaczenie na 25m<sup>2</sup> izolowanej powierzchni i min. 5 oznaczeń wg PN-B-01814.

Czyszczenie podłoża przez śrutowanie lub piaskowanie. Podłoże betonowe można też oczyścić hydromonitorem, czyli wodą pod ciśnieniem ok. 100 MPa. Przy stosowaniu tej metody należy pamiętać o dokładnym wysuszeniu podłoża po oczyszczeniu. Należy też zwrócić szczególną uwagę, aby nie usunąć zbyt grubej warstwy powierzchniowej. Podłoże należy dokładnie oczyścić z mleczka cementowego. Następnie oczyszczoną powierzchnię należy odpylić odkurzaczem przemysłowym lub przez zdmuchnięcie pyłu sprężonym powietrzem. Sprężarka powinna być wyposażona w filtr olejowy. Odpylanie należy wykonywać zawsze w kierunku zgodnym z kierunkiem wiatru wiejącego podczas robót.

Przygotowane podłoże powinno spełniać wymagania:

- podłoże powinno być suche: beton w stanie powietrzno-suchym, bez widocznych śladów wilgoci i spowodowanych wilgocią zaciemnień; przy pomiarze wilgotności wilgotnościomierzem elektronicznym za podłoże suche należy przyjąć beton o wilgotności mniejszej od 4%; pomiarów wilgotności płyty należy dokonywać przyrządem wycechowanym do pomiaru wilgotności materiałów o porowatości nie przekraczającej 10%,
- podłoże powinno być czyste: powierzchnia betonu wolna od luźnych frakcji pyłów, plam oleju, smarów i innych zanieczyszczeń; ocenę czystości podłoża wykonuje się wizualnie,
- podłoże powinno być gładkie: za podłoże gładkie uznaje się powierzchnie nie wykazujące lokalnych nierówności:
- w przypadku wybrzuszeń – większych niż 3 mm,
- w przypadku zagłębień – większych niż 2 mm,
- przy czym nierówności te nie mogą mieć ostrych krawędzi,
- szorstkość podłoża badana metodą wypełnienia piaskiem nie powinna przekraczać 1,0 mm,
- podłoże powinno być równe: szczeliny pomiędzy powierzchnią podłoża, a łatą o długości 4 m ułożoną na betonie nie powinny przekraczać:
- 10 mm, gdy pochylenie powierzchni pomostu jest większe od 1,5%,
- 5 mm, gdy pochylenie powierzchni pomostu jest mniejsze od 1,5%.

Pomiar równości podłoża wykonuje się mierząc cechowanym klinem przeswity pod aluminiową łatą długości 4 m, ułożoną na badanej powierzchni.

### **5.5.2 Przygotowanie płyty ze świeżego betonu**

Gruntowanie żywicą należy wykonać natychmiast po ukończeniu zacierania płyty, chyba że producent materiału podaje inaczej. Powierzchnię przygotować zgodnie z wymaganiami producenta materiału izolacyjnego. Powinno ono być wykonane w czasie od 4 do 8 godzin od momentu wylania mieszanki betonowej, czyli przed ukończeniem pierwszej fazy wiązania betonu. Po tym okresie żywica gruntująca nie zwiąże.

## **5.6. GRUNTOWANIE PODŁOŻA**

### **5.6.1 Zasady gruntowania**

Gruntowanie należy zawsze wykonywać zgodnie z instrukcją producenta środka gruntującego oraz tylko jednym rodzajem środka gruntującego. Podłoża zagruntowanego żywicznym środkiem gruntującym nie należy ponownie gruntować asfaltowym środkiem gruntującym i na odwrót. Ułożenie dwóch środków gruntujących: asfaltowego i żywicznego jednego na drugim jest poważnym błędem, który całkowicie zniszczy przyczepność izolacji do podłoża.

Należy unikać chodzenia po świeżo zagruntowanym podłożu. Wykonaną warstwę gruntującą należy chronić przed zabrudzeniem, wpływem czynników atmosferycznych. Wykonanie izolacji powinno nastąpić po utwardzeniu się powłoki z materiału gruntującego (w danej temperaturze zgodnie z zaleceniami producenta), najszybciej jak to możliwe.

### **5.6.2 Gruntowanie podłoża za pomocą asfaltowych środków gruntujących**

Do gruntowania nowej płyty betonowej asfaltowym środkiem gruntującym można przystąpić, gdy beton jest w wieku co najmniej 14 dni. Gruntowanie podłoża wykonuje się przez jednokrotne pomalowanie powierzchni roztworem asfaltowym w ilości zalecanej przez producenta (zwykle jest to od 0,2 do 0,4 kg/m<sup>2</sup>). Zużycie materiału jest zależne od rodzaju roztworu asfaltowego oraz od chłonności podłoża. Gruntowanie wykonuje się za pomocą wałków malarskich lub szczotek dekarских. Czas schnięcia roztworu asfaltowego jest zależny od rodzaju stosowanych rozpuszczalników oraz od warunków pogodowych (temperatury otoczenia podczas wykonywania robót i wiatru). Optymalny czas schnięcia roztworu asfaltowego powinien wynosić od 30 min do 4 godz. ale nie powinien przekraczać 6 godz. Gdy gruntowana powierzchnia pozostaje lepka przez dłuższy czas może zostać zapyłona.

Prawidłowo zagruntowana powierzchnia po wyschnięciu roztworu asfaltowego powinna mieć jednolitą barwę czarną lub ciemnobrązową, bez smug i przebarwień. Przebarwienia powstają w miejscach, gdzie ułożono zbyt cienką warstwę roztworu asfaltowego lub gdzie podłoże było zatłuszczone i roztwór asfaltowy z niego spłynął. W dotyku zagruntowana powierzchnia powinna być sucha, tzn. nie kleić się do skóry ręki oraz nie zostawiać żadnych śladów na skórze.

Gruntowanie roztworem asfaltowym należy wykonywać jednokrotnie, a ułożona warstwa roztworu asfaltowego nie powinna być zbyt gruba. W przypadku dwukrotnego gruntowania lub ułożenia bardzo grubej warstwy roztworu asfaltowego, na powierzchni roztworu utworzy się błonka, pod którą pozostaną resztki rozpuszczalnika, które w sposób istotny osłabiają przyczepność papy do podłoża.

Do przyklejenia papy zgrzewalnej można przystąpić dopiero po całkowitym wyschnięciu środka gruntującego.

### **5.6.3 Gruntowanie podłoża za pomocą żywicznych środków gruntujących**

Roboty związane z gruntowaniem betonu należy prowadzić ściśle wg instrukcji producenta żywicy w zakresie:

- temperatury podłoża i otoczenia podczas wykonywania robót,
- sposobu oczyszczenia podłoża,
- proporcji, sposobu i czasu mieszania składników,
- sposobu nanoszenia żywicy,
- czasu przydatności żywicy zmieszanej z utwardzaczem do użycia,
- zużycia materiałów.

Żywice epoksydowe są bardzo wrażliwe na zmiany warunków prowadzenia robót oraz na błędy technologiczne. Niedotrzymanie warunków producenta podczas wykonywania robót może doprowadzić do niezwiązania żywicy lub złuszczenia wykonanej warstwy. Wszelkie błędy w prowadzeniu robót mogą spowodować konieczność wykonywania napraw, za które koszty ponosi Wykonawca.

#### **a) Gruntowanie świeżego betonu**

O ile instrukcja producenta nie stanowi inaczej, gruntowanie świeżego betonu należy wykonać natychmiast po ukończeniu zacierania płyty. Powinno ono być wykonywane w czasie od 4 do 8 godz. od momentu wylania mieszanki betonowej, czyli przed ukończeniem pierwszej fazy wiązania betonu. Po tym okresie żywica gruntująca nie zwiąże.

Bezpośrednio przed przystąpieniem do gruntowania, żywicę należy mieszać z utwardzaczem w odpowiedniej proporcji. Zazwyczaj żywica i utwardzacz dostarczane są na budowę w opakowaniach przeznaczonych do mieszania w całości. Utwardzacz należy przelać do pojemnika z żywicą bazową. Należy uważać, aby na ściankach pojemnika z utwardzaczem nie pozostał materiał. Gdy utwardzacz jest gęsty, należy go zeskrobać ze ścianek oraz z dna pojemnika z żywicą bazową. Mieszanie obu składników należy prowadzić wolnoobrotowym (maks. 300 obr./min) mieszadłem mechanicznym uważając, aby nie napowietrzyć mieszaniny. Należy uważać, aby na ściankach i na dnie naczynia nie pozostał nierozmieszany materiał. Żywica nie zmieszana z utwardzaczem nie zwiąże.

Nanoszenie żywicy najlepiej jest wykonywać wałkiem malarskim. Świeżo wykonaną warstwę żywicy należy posypać suszonym ogniowo piaskiem kwarcowym o odpowiedniej granulacji. Jeżeli instrukcja producenta przewiduje układanie żywicy gruntującej w dwóch warstwach, drugą warstwę należy ułożyć w terminie zalecanym przez producenta, zwykle po 24 godz. Bezpośrednio przed ułożeniem drugiej warstwy żywicy należy usunąć nadmiar posypki piaskowej, którą posypano pierwszą warstwę. Piasek można zmieść szczotkami o sztywnym włosiu, zdmuchnąć sprężonym powietrzem lub zebrać odkurzaczem przemysłowym.

**b) Gruntowanie młodego betonu**

Aby można było wykonać gruntowanie młodego (w wieku od 3 do 14 dni) betonu należy bardzo starannie przygotować płytę betonową podczas betonowania, ponieważ zarówno czyszczenie młodej płyty, jak i wykonanie napraw jej górnej powierzchni jest utrudnione z uwagi na dużą wilgotność betonu oraz na to, że młody beton nie osiągnął jeszcze pełnej wytrzymałości. Gruntowanie takiego betonu można wykonać jedynie specjalnymi żywicami, które mogą związać w środowisku wilgotnym.

Do gruntowania młodego betonu można przystąpić w terminie określonym przez producenta żywicy. Zwykle jest to wiek 3 lub 7 dni. Przed gruntowaniem płyta betonu powinna zostać oczyszczona.

Przygotowanie i układanie żywicy wykonuje się podobnie jak w przypadku gruntowania świeżego betonu.

**c) Gruntowanie wilgotnego betonu**

Określenie wilgotny beton oznacza beton w stanie matowo-wilgotnym, czyli beton, w którym pory są wypełnione wodą, a jego powierzchnia jest ciemna i matowa bez błyszczącej błonki wody. Nie wolno gruntować betonu mokrego, na którego powierzchni znajduje się błyszcząca warstewka wody. Jeżeli na powierzchni znajduje się warstwa wody, należy ją usunąć przez przedmuchiwanie powierzchni sprężonym powietrzem. Beton wilgotny można gruntować wyłącznie żywicami, które wiążą w środowisku wilgotnym. Żywice przeznaczone do gruntowania suchego betonu nie wiążą w środowisku wilgotnym. Przed gruntowaniem powierzchnia betonu powinna zostać oczyszczona. Przygotowanie i układanie żywicy wykonuje się podobnie jak w przypadku gruntowania świeżego betonu.

**d) Gruntowanie suchego betonu**

Za suchy beton uważa się beton w stanie powietrzno-suchym, czyli beton którego powierzchnia jest jednolicie jasna bez zaciemnień spowodowanych zawilgoceniem. Beton suchy można gruntować żywicami, które wiążą w środowisku suchym i wilgotnym. Do gruntowania nowej płyty z betonu żywicznym środkiem gruntującym, przeznaczonym do suchego betonu można przystąpić, gdy beton jest w wieku co najmniej 14 dni. Przed gruntowaniem powierzchnia betonu powinna zostać oczyszczona. Gruntowanie suchego betonu wykonuje się jedno lub dwukrotnie. Roboty wykonuje się podobnie jak w przypadku gruntowania świeżego betonu.

## **5.7. UKŁADANIE IZOLACJI Z PAP ZGRZEWAŁNYCH**

### **5.7.1 Liczba warstw izolacji**

Izolacje z papy zgrzewalnej mogą być wykonywane jako jednowarstwowe i dwuwarstwowe, zgodnie z dokumentacją projektową.

Przystępując do wykonania izolacji należy tak zaplanować roboty, aby rozpoczynać od najniższego punktu konstrukcji. Arkusze papy należy układać w taki sposób, aby woda spływająca z arkusza ułożonego wyżej spływała na arkusz położony niżej („zasada dachówki”).

### **5.7.2 Układanie izolacji właściwej**

Izolację z papy zgrzewalnej wykonuje się przez przyklejenie warstwy papy na zagruntowanym podłożu. Podłoże może być zagruntowane asfaltowym lub żywicznym środkiem gruntującym. Do przyklejania papy można przystąpić po całkowitym wyschnięciu asfaltowego środka gruntującego lub po utwardzeniu żywicznego środka gruntującego. Przyklejanie papy rozpoczyna się od zamontowania rolki papy w uchwytach palnika. Podczas klejenia powierzchnię arkusza papy podgrzewa się palnikiem gazowym do roztopienia asfaltu na spodniej stronie arkusza.

Podczas pracy palnik przesuwają się, a rolka papy jest rozwijana i doklejana do podłoża. Do klejenia arkuszy należy stosować palniki gazowe, które umożliwiają nadtopienie papy jednocześnie na całej szerokości arkusza. Bardzo ważnym czynnikiem, decydującym o jakości wykonywanej izolacji jest dostarczenie odpowiedniej ilości energii cieplnej podczas nadtapiania arkusza. Roztopieniu powinna ulec cała warstwa asfaltu znajdująca się pod osnową. Asfalt ten powinien spływać z rolki na podłoże tworząc przed rolką warstwę płynnego asfaltu o szerokości około 8 do 10 cm. Rozwijana z rolki papa powinna „topić” się w roztopionym asfalcie i jednocześnie wyciskać nadmiar roztopionego asfaltu tak, aby przez cały czas przed rozwijaną rolką papy utrzymywała się warstewka płynnego asfaltu o podanej wyżej szerokości. Płynny asfalt powinien wypływać także na boki rolki na szerokości około 2 do 6 cm.

Gdy przyklejany arkusz się kończy, jego krawędź należy podtrzymać metalową „laską”, nadtopić od spodu małym jednopłomieniowym palnikiem i dopiero wtedy położyć na podłożu.

Poszczególne arkusze papy łączą się ze sobą na zakład:

- poprzeczny (równoległy do długości arkusza papy) o szerokości 8 cm,
- podłużny (równoległy do szerokości arkusza papy) o szerokości 15 cm.

Styki podłużne sąsiadujących arkuszy należy przesunąć względem siebie o co najmniej 50 cm. Nie wolno dopuścić, aby w jednym miejscu nachodziły na siebie 4 arkusze papy. Gdy zachodzi konieczność przyklejenia w jednym miejscu 4 arkuszy, należy zawczasu wyciąć i usunąć naroże najniższego położonego arkusza papy.

W przypadku stosowania izolacji dwuwarstwowej, drugą warstwę układa się bezpośrednio na pierwszej bez ponownego gruntowania.

### **5.7.3 Wykonywanie obróbek na krawędziach izolacji**

Miejsca zakończeń i wywinięć izolacji na krawędziach obiektu oraz przy dylatacjach, miejscach przebieg izolacji przez rury i słupy osadzone w płycie oraz miejsca osadzeń wpustów i sączków wymagają wykonania robót ze szczególną starannością. Krawędzie przyklejanej izolacji należy nadtapiać mocniej niż środkową część arkusza, a po przyklejeniu do podłoża izolację należy dodatkowo nagrzać palnikiem.

#### **5.7.4 Wykonywanie styków izolacji na granicy etapowania robót**

Zasada wykonywania styków arkusza papy w taki sposób, aby woda spływająca z arkusza ułożonego wyżej spływała na arkusz położony niżej powinna być stosowana we wszystkich tych przypadkach, gdy jest to możliwe ze względów wykonawczych i organizacyjnych. Mogą się jednak pojawić styki arkusza wykonane odwrotnie, tj. takie, na których woda przepływa z arkusza naklejonego niżej na arkusz naklejony wyżej. Takie przypadki mogą mieć miejsce na granicach etapowania robót izolacyjnych, np. gdy izolacja jest wykonywana najpierw w pasach na jezdni. Jeżeli zachodzi konieczność etapowania robót, to krawędź arkusza papy na granicy etapu robót powinna zostać zawsze mocno przeklejona do podłoża.

Pozostawienie nie doklejonej krawędzi arkusza papy, aby później wkleić pod nią inny arkusz i zachować „zasadę dachówki” jest poważnym błędem. Pod krawędzią takiego celowo nie doklejonego arkusza papy zbiera się wilgoć i pył, a często arkusz papy na granicy klejenia ulega uszkodzeniu. Prawidłowe wklejenie arkusza papy pod pozostawioną krawędź jest niewykonalne ze względu na zawilgocenia i zabrudzenia pozostawionej pachwiny oraz utrudniony dostęp palnika. W takim przypadku należy zrobić tzw. „styk odwrotny”.

Arkusz papy na granicy etapu robót należy przykleić w całości do podłoża i pozostawić na czas przerwy w robotach. Po wznowieniu robót krawędź przyklejonego arkusza papy należy oczyścić ze wszystkich zanieczyszczeń na szerokości około 20 cm. Gdy zabrudzenia powierzchni są znaczne, należy podgrzać od góry krawędź przyklejonego arkusza do nadtopienia asfaltu od góry arkusza i ściąć metalową szpachelką zanieczyszczenia wraz z częścią masy asfaltowej, która znajduje się ponad osnową papy. Następnie oczyszczoną krawędź należy rozgrzać palnikiem do roztopienia asfaltu. Nowy arkusz należy przykleić na tak oczyszczoną krawędź.

#### **5.8. ROBOTY WYKOŃCZENIOWE**

Roboty wykończeniowe powinny być zgodne z dokumentacją projektową i SST. Do robót wykończeniowych należy wykonanie warstwy ochronnej z betonu w miejscach i o grubości wskazanej w dokumentacji projektowej, prace związane z dostosowaniem wykonanych robót do warunków budowy obiektu i roboty porządkujące.

##### **Ochrona izolacji**

Warstwę ochronną izolacji należy wykonać z betonu C20/25, zbrojonego siatką z prętów Ø 8mm w rozstawie 10x10 cm.

### **6. KONTROLA JAKOŚCI ROBÓT**

#### **6.1. OGÓLNE ZASADY KONTROLI JAKOŚCI ROBÓT**

Ogólne zasady kontroli jakości robót podano w SST DM.00.00.00 „Wymagania ogólne”, pkt 6.

Podczas wykonywania robót Wykonawca zobowiązany jest prowadzić protokół prac izolacyjnych, w którym w formie tabelarycznej powinien podać wszystkie niezbędne informacje o warunkach atmosferycznych, stanie stosowanych materiałów, parametrach technologicznych wbudowania materiałów, ilości zastosowanych materiałów oraz wyniki badań wykonanej izolacji. Przykłady protokołów kontroli zostały podane w załącznikach.

#### **6.2. BADANIA PRZED PRZYSTĄPIENIEM DO ROBÓT**

Przed przystąpieniem do robót Wykonawca powinien uzyskać wymagane dokumenty, dopuszczające wyroby budowlane do obrotu i powszechnego stosowania.

Wszystkie dokumenty oraz wyniki badań Wykonawca przedstawi Inżynierowi do akceptacji

Przed zastosowaniem materiałów Wykonawca zobowiązany jest sprawdzić:

- nr produktu,
- stan opakowań materiału,
- warunki przechowywania materiału,
- datę produkcji i datę przydatności do stosowania.

Dodatkowo po otwarciu pojemnika ze środkiem gruntującym Wykonawca powinien ocenić jego wygląd.

#### **6.3. BADANIA W CZASIE ROBÓT**

Kontrolę wykonania robót izolacyjnych powinien sprawdzić Wykonawca. Kontrola wykonania robót obejmuje:

- sprawdzenie przygotowania podłoża,
- kontrolę wykonania warstwy gruntującej,
- kontrolę wykonania izolacji właściwej.

##### **6.3.1 Kontrola przygotowania podłoża**

Podłoże powinno spełniać wymagania podane w pkt 5.5.

##### **6.3.2 Kontrola zagruntowania podłoża betonowego**

Po zagruntowaniu podłoża stan powłoki gruntującej należy ocenić wizualnie:

- przy stosowaniu asfaltowych środków gruntujących: prawidłowo zagruntowana powierzchnia powinna być czarna lub ciemnobrązowa i matowa. Po dotknięciu ręką nie powinna brudzić skóry,
- przy zastosowaniu żywicznych środków gruntujących: prawidłowo zagruntowana powierzchnia powinna być sucha i lekko błyszcząca. Po dotknięciu ręką nie powinna brudzić skóry. Posypka piaskowa powinna być mocno przyklejona do żywicy i częściowo w nią wtopiona.

Kontrola grubości układanej powłoki gruntującej powinna być wykonywana na bieżąco przez sprawdzenie ilości zużytych materiałów, ilości dozowanych składników, czasu mieszania, czasu aplikacji (dotyczy żywicznych środków gruntujących). Z ułożenia środka gruntującego należy sporządzić protokół.

### 6.3.3 Kontrola ułożenia papy zgrzewalnej

Podczas układania izolacji należy kontrolować:

- równość układania arkuszy i szerokość zakładów,
- wygląd zewnętrzny układanej izolacji – ocena wizualna: prawidłowo wykonana izolacja z papy zgrzewalnej powinna mieć jednolity wygląd i jednolitą barwę. Niedopuszczalne są przebarwienia, niedoklejenia, pęcherze, pęknięcia, fałdy i inne uszkodzenia,
- prawidłowość sklejenia krawędzi arkuszy – ocena wizualna: spod przyklejanego arkusza powinny być wypływy masy asfaltowej na szerokości około 2 do 6 cm,
- stan przyklejenia izolacji do podłoża – ocena metodą opukiwania: metoda polega na delikatnym opukiwaniu powierzchni izolacji i poszukiwaniu miejsc, które dają głuchy dźwięk. W tych miejscach jest pusta przestrzeń pod izolacją, czyli izolacja jest niedoklejona do podłoża,
- przyczepność izolacji do podłoża.

Po wykonaniu izolacji należy wykonać badanie jej przyczepności do podłoża. Badanie przyczepności izolacji do podłoża powinno być wykonywane na kilku losowo wybranych przez Inżyniera polach na obiekcie. Pole badawcze powinno mieć powierzchnię około 4 m<sup>2</sup>. Na każdym polu badawczym należy wykonać badania w 5 punktach pomiarowych. Na obiektach o powierzchni mniejszej od 1000 m<sup>2</sup> należy wyznaczyć 2 pola badawcze. Na obiektach większych należy dodać jedno pole badawcze na każde dodatkowo rozpoczęte 2000 m<sup>2</sup> izolowanej powierzchni.

Jeżeli dokumentacja projektowa i SST nie podają inaczej można stosować jedną z dwóch metod oceny przyczepności izolacji do podłoża:

- metoda odrywania paska: polega na oderwaniu paska izolacji o szerokości 5 cm i długości 15 cm od podłoża i ocenie stanu powierzchni zerwania. Papa powinna być zerwana w materiale (masie asfaltowej) poniżej osnowy. Powierzchnia zerwania nie powinna brudzić skóry. Na powierzchni zerwania nie powinno być drobnych pęcherzy,
- metoda „pull-off” wykonywana na ustalonym z Inżynierem polu referencyjnym: polega na odrywaniu metalowych krążków o średnicy zewnętrznej 50 mm, naklejonych na izolacji za pomocą kleju, przy zastosowaniu specjalnego aparatu i zmierzeniu siły zrywającej. Przed naklejeniem krążka izolację należy naciąć specjalną koronką o średnicy rdzenia równej średnicy krążka. Nacięcie należy wykonać przez całą grubość izolacji. Na każdym polu należy nakleić po 5 krążków, oderwać je aparatem „pull-off” i obliczyć średnią arytmetyczną z pomiaru. Pomiary należy wykonywać przy temperaturze otoczenia nie wyższej niż +22°C, w cieniu. Średnia wartość przyczepności do podłoża nie powinna być mniejsza od wartości wymaganej, podanej w tablicy 7.

Tablica 7. Minimalne wartości przyczepności izolacji z papy zgrzewalnej do podłoża w różnych temperaturach otoczenia

Lp.	Temperatura otoczenia, °C	Minimalna przyczepność izolacji do podłoża, MPa
1	6 – 10	0,7
2	10 – 14	0,6
3	14 – 18	0,5
4	18 – 22	0,4
5	22 – 26	0,3

Z ułożenia izolacji powinien zostać sporządzony protokół.

W trakcie robót izolacyjnych należy sukcesywnie wypełniać protokół pomiarów warunków klimatycznych.

### 6.3.4 Wady wykonanej izolacji i ich naprawa

Przed ułożeniem nawierzchni na izolacji należy przeprowadzić przegląd izolacji i jej odbiór. Jeżeli w czasie przeglądu zostaną stwierdzone uszkodzenia izolacji, to powinny one zostać naprawione. Szczegółowy sposób naprawy powinien zostać określony przez projektanta (lub z nim uzgodniony).

Do najczęściej spotykanych wad izolacji należą:

- niedoklejenie arkuszy na krawędziach,
- pęcherze pod izolacją,
- uszkodzenia mechaniczne.

Jeżeli niedoklejenie arkuszy papy ogranicza się do zbyt małych wypływow asfaltu spod arkusza papy, naprawa powinna polegać na nadtopieniu styków arkuszy papy palnikiem od góry. Po lekkim wystygnięciu papy krawędź arkusza należy docisnąć do podłoża.



Pęcherze nie mogą być pozostawione w izolacji. Prawidłowa naprawa pęcherza polega na wycięciu prostokątnego kawałka izolacji wokół pęcherza i usunięciu go w całości. Papę należy odcinać od podłoża ostrym narzędziem. Jeżeli pod papą była woda, to podłoże należy wysuszyć. Podłoże, w miejscu po usuniętej izolacji, należy rozgrzać palnikiem do roztopienia pozostałego na podłożu asfaltu z papy oraz środka gruntującego. Na rozgrzane podłoże należy nakleić łatę z nowego materiału, sięgającą po 8 cm w każdym kierunku poza krawędź wycięcia.

Uszkodzenia mechaniczne powstają na skutek przecięcia izolacji ostrymi przedmiotami. Naprawę uszkodzeń mechanicznych wykonuje się podobnie jak w przypadku pęcherzy. Z podłoża należy usuwać jedynie oderwane fragmenty izolacji, a miejsce uszkodzenia należy przed przyklejeniem łaty nadtopić od góry palnikiem.

## **7. OBIAR ROBÓT**

Ogólne zasady obmiaru robót podano w SST DM.00.00.00 „Wymagania ogólne”, pkt 7.

Jednostką obmiarową jest 1 m<sup>2</sup> (metr kwadratowy) zaizolowanej powierzchni.

## **8. ODBIÓR ROBÓT**

Ogólne zasady odbioru robót podano w SST DM.00.00.00 „Wymagania ogólne”, pkt 8.

Roboty uznaje się za wykonane zgodnie z dokumentacją projektową, SST i wymaganiami Inżyniera, jeżeli wszystkie pomiary i badania z zachowaniem tolerancji wg punktu 6 dały wyniki pozytywne.

Odbiorowi robót zanikających i ulegających zakryciu podlegają:

- podłoże betonowe przygotowane do ułożenia izolacji,
- zagruntowane podłoże betonowe,
- ułożona izolacja właściwa.

Odbiór tych robót powinien być zgodny z wymaganiami pktu 8.2 SST DM.00.00.00 „Wymagania ogólne” oraz niniejszej SST.

## **9. PODSTAWA PŁATNOŚCI**

Ogólne ustalenia dotyczące podstawy płatności podano w SST DM.00.00.00 „Wymagania ogólne”, pkt 9.

Cena jednostkowa obejmuje:

- zakup i dostarczenie materiałów i pozostałych czynników produkcji,
- wykonanie projektu technicznego izolacji,
- przystosowanie robót do warunków atmosferycznych (np. zastosowanie namiotów),
- przygotowanie powierzchni betonowej do wykonania izolacji,
- zagruntowanie powierzchni betonu,
- ułożenie izolacji zgodnie z niniejszą SST i dokumentacją projektową,
- wykonanie warstwy ochronnej z betonu,
- wykonanie badań kontrolnych wg pkt 6,
- wykonanie napraw ułożonej izolacji.

Cena uwzględnia również zakłady, odpady i ubytki materiałowe oraz oczyszczenie miejsca pracy.

Wszystkie roboty powinny być wykonane wg wymagań dokumentacji projektowej, SST i niniejszej specyfikacji technicznej.

## **10. PRZEPISY ZWIĄZANE**

PN-B-04615	Papy asfaltowe i smołowe. Metody badań
PN-EN 12311-1	Elastyczne wyroby wodochronne. Część 1: Wyroby asfaltowe do izolacji wodochronnej dachów. Określanie właściwości mechanicznych przy rozciąganiu
PN-EN 1427	Asfalty i produkty asfaltowe. Oznaczanie temperatury mięknięcia. Metoda pierścieni i kula
PN-EN 12593	Asfalty i produkty asfaltowe. Oznaczanie temperatury łamliwości metodą Fraassa
PN-EN 1767	Wyroby i systemy do ochrony i napraw konstrukcji betonowych. Metody badań. Analiza w podczerwieni
PN-B-24620	Lepiki, masy i roztwory asfaltowe stosowane na zimno
PN-83/C-04523	Oznaczanie zawartości wody metodą destylacyjną
PN-EN ISO 2431	Farby i lakiery. Oznaczanie czasu wypływu za pomocą kubków wypływowych
PN-87/C-89085.03	Żywice epoksydowe. Metody badań. Oznaczanie gęstości (masy właściwej)
PN-86/C-89085.06	Żywice epoksydowe. Metody badań. Oznaczanie lepkości
PN-78/C-81400	Wyroby lakierowane. Pakowanie, przechowywanie i transport
PN-92/B-01814	Antykorozyjne zabezpieczenia w budownictwie. Konstrukcje betonowe i żelbetowe. Metody badań przyczepności powłok ochronnych
Procedura IBDiM nr PB/TM-1/1	Badanie grubości arkusza
Procedura IBDiM nr PB/TM-1/2	Badanie grubości warstwy izolacyjnej pod osnową papy
Procedura IBDiM nr PB/TM-1/3	Badanie przesiąkliwości papy
Procedura IBDiM nr PB/TM-1/4	Badanie siły zrywającej przy rozrywaniu
Procedura IBDiM nr PB/TM-1/5	Pomiar przyczepności izolacji do podłoża przez odrywanie (metoda „pull-off”)
Procedura IBDiM nr PB/TM-1/6	Pomiar przyczepności przez odrywanie
Procedura IBDiM nr PB/TM-1/7	Pomiar przyczepności izolacji do podłoża przez ścinanie
Procedura IBDiM nr PB/TM-1/8	Badanie sedimentacji roztworów asfaltowych
Procedura IBDiM nr PB/TM-1/9	Badanie wytrzymałości na ścinanie styków arkuszy papy
Procedura IBDiM nr PB/TM-1/10	Badanie czasu wysychania roztworu asfaltowego
Procedura IBDiM nr TN-3/4/2000	Badanie lepkości

Procedura IBDiM nr PB-TWm-24/97 Badanie czasu zachowania właściwości roboczych dla materiałów z żywic epoksydowych  
Rozporządzenie Ministra Transportu i Gospodarki Morskiej z dnia 30 maja 2000 r. w sprawie warunków technicznych, jakim powinny odpowiadać obiekty inżynierskie i ich usytuowanie (Dz.U. nr 63, poz. 735)

Określenie parametrów pap termozgrzewalnych przeznaczonych do wykonywania izolacji przeciwwodnych na mostowych obiektach autostradowych, IBDiM, Warszawa, 2000

Zalecenia dotyczące oceny jakości betonu „in-situ” w nowo budowanych konstrukcjach obiektów mostowych, GDDP, Warszawa, 1998

Rozporządzenie Ministra Infrastruktury z dnia 11 sierpnia 2004 r. w sprawie sposobów deklarowania zgodności wyrobów budowlanych oraz sposobu znakowania ich znakiem budowlanym (Dz.U. z 2004 r. nr 198, poz. 2041)

Zalecenia wykonywania izolacji z pap zgrzewalnych i nawierzchni asfaltowych na drogowych obiektach mostowych, IBDiM, Warszawa, 2005

## **M.15.04.02 NAWIERZCHNIA Z ASFALTU LANEGO NA MOŚCIE, WARSTWA WIĄŻĄCA**

## 1. WSTĘP

### 1.1. PRZEDMIOT STWiORB

Przedmiotem niniejszej Specyfikacji Technicznej Wykonania i Odbioru Robót Budowlanych są wymagania dotyczące wykonania i odbioru warstwy wiążącej na moście z asfaltu lanego

### 1.2. ZAKRES STOSOWANIA STWiORB

Specyfikacja Techniczna Wykonania i Odbioru Robót Budowlanych jest stosowana jako dokument przetargowy i kontraktowy przy zlecaniu i realizacji robót wymienionych w punkcie 1.1.

### 1.3. ZAKRES ROBÓT OBJĘTYCH STWiORB

Ustalenia zawarte w niniejszej specyfikacji dotyczą zasad prowadzenia robót związanych z wykonaniem i odbiorem warstwy wiążącej z asfaltu lanego grubości od 3 cm do 5 cm wg PN-EN 13108-6:2016-07 i WT-2 2014 cz. I oraz WT-2 2016 cz. II z mieszanki mineralno-asfaltowej dostarczonej od producenta. W przypadku produkcji mieszanki mineralno-asfaltowej przez Wykonawcę dla potrzeb budowy, Wykonawca zobowiązany jest prowadzić Zakładową kontrolę produkcji (ZKP) zgodnie z normą PN-EN 13108-21 :2016-07.

Do warstwy wiążącej należy stosować mieszankę **MA11**, KR3

### 1.4. OKREŚLENIA PODSTAWOWE

- 1.4.1. **Nawierzchnia** – konstrukcja składająca się z jednej lub kilku warstw, służących do przejmowania i rozkładania na podłoże obciążeń od ruchu pojazdów.
- 1.4.2. **Mieszanka mineralno-asfaltowa** – mieszanka kruszywa i lepiszcza asfaltowego.
- 1.4.3. Wymiar mieszanki mineralno-asfaltowej – określenie mieszanki mineralno-asfaltowej ze względu na wymiar największego ziarna kruszywa, np. wymiar 8 lub 11.
- 1.4.4. **Asfalt lany** – mieszanka mineralno-asfaltowa o bardzo małej zawartości wolnych przestrzeni, w której objętość wypełniacza i lepiszcza jest większa niż objętość wolnych przestrzeni w kruszywie.
- 1.4.5. **Skład mieszanki (recepta)** – docelowy skład mieszanki mineralno-asfaltowej, który może być podany jako wejściowy lub wyjściowy.
- 1.4.6. **Wejściowy skład mieszanki** – skład mieszanki zawierający: materiały składowe, krzywą uziarnienia i procentową zawartość lepiszcza w stosunku do mieszanki mineralno-asfaltowej (zazwyczaj wynik walidacji laboratoryjnie zaprojektowanego składu mieszanki).
- 1.4.7. **Wyjściowy skład mieszanki** – skład mieszanki zawierający: materiały składowe, uśrednione wyniki uziarnienia oraz zawartość lepiszcza rozpuszczalnego, oznaczone laboratoryjnie (zazwyczaj wynik walidacji produkcji).
- 1.4.8. **Dodatek** – materiał, który może być dodawany do mieszanki w małych ilościach (np. włókna organiczne i nieorganiczne lub polimery) w celu poprawy jej cech mechanicznych, urabialności lub koloru.
- 1.4.9. **Warstwa technologiczna** – konstrukcyjny element nawierzchni układany w pojedynczej operacji.
- 1.4.10. **Kategoria ruchu (KR)** - obciążenie drogi ruchem samochodowym, wyrażone w osiach obliczeniowych (100 kN) na obliczeniowy pas ruchu na dobę.
- 1.4.11. Pozostałe określenia podstawowe są zgodne z obowiązującymi, odpowiednimi polskimi normami i z definicjami podanymi w DM.00.00.00 „Wymagania ogólne” pkt 1.4.

### 1.5. OGÓLNE WYMAGANIA DOTYCZĄCE ROBÓT

Ogólne wymagania dotyczące robót podano w STWiORB DM.00.00.00 „Wymagania ogólne”, pkt 1.5.

## 2. MATERIAŁY

### 2.1. OGÓLNE WYMAGANIA DOTYCZĄCE MATERIAŁÓW

Ogólne wymagania dotyczące materiałów, ich pozyskiwania i składowania, podano w STWiORB DM.00.00.00 „Wymagania ogólne” pkt 2.

Należy stosować materiały, które są oznakowane znakiem CE lub B zgodnie z ustawą o wyrobach budowlanych.

### 2.2. KRUSZYWO

Kruszywo do mieszanki mineralnej:

#### Uziarnienie

Kruszywo grube do warstwy wiążącej z asfaltu lanego, w zależności od kategorii obciążenia ruchem, powinno spełniać wymagania normy PN-EN 13043:2004 i WT-1 2014 podane w tablicy 1.

Zastosowane kruszywo mineralne i lepiszcze asfaltowe powinny wykazywać powinowactwo fizykochemiczne, zapewniające odpowiednią przyczepność (adhezję) lepiszcza do kruszywa i odporność mieszanki mineralno-asfaltowej na działanie wody. W celu poprawy powinowactwa lepiszcza asfaltowego do kruszywa należy stosować środki poprawiające adhezję. Środek adhezyjny i jego ilość powinny być dostosowane do konkretnego kruszywa i lepiszcza. Ocenę przyczepności należy określić na podstawie badania według PN-EN 12697-11:2012, metoda A po 6 h obracania, kruszywo 8/11 jako podstawowe. Dopuszcza się inne wymiary w przypadku braku wymiaru podstawowego do tego badania. Przyczepność kruszywa powinna wynosić co najmniej 80%.

Uwaga!

Do wykonania mieszanki mineralno – asfaltowej należy stosować kruszywa ze skał magmowych, metamorficznych lub osadowych za wyjątkiem kruszywa ze skał dolomitowych i wapiennych.

Do wykonania mieszanki mineralno – asfaltowej nie należy stosować kruszyw sztucznych, organicznych oraz kruszonych żwirów i piasków.

### 2.3. LEPI SZCZE ASFALTOWE

Jako lepiszcze asfaltowe do warstwy z asfaltu lanego należy stosować 35/50 spełniający wymagania PN-EN 12591:2010 właściwości asfaltu podano w tabeli 1.

Tablica 1. Wymagania wobec asfaltów drogowych wg PN-EN 12591:2010

Lp	Parametr	Metoda badania	Wymaganie
1	Penetracja w temperaturze 250C, x 0,1mm	PN-EN 1426:2015-08	35-50
2	Temperatura mięknięcia, 0C	PN-EN 1427 :2015-08	50-58
3	Temperatura zapłonu wg Clevelanda, min 0C	PN-EN ISO 2592:2017-10	240
4	Rozpuszczalność, min % (mm)	PN-EN ISO 2592:2017-10	99
5	Zawartość parafiny, max % (mm)	PN-EN 12606-1:2015-08	2,2
6	Temperatura łamliwości Fraassa, max 0C	PN-EN 12593:2015-08	-5
Odporność na starzenie w temperaturze 1630C wg PN-EN 12607-1			
7	- zmiana masy, max ± %	PN-EN 12607-1:2014-12	0,5
8	- pozostała penetracja, min %	PN-EN 1426:2015-08	53
9	- temperatura mięknięcia po starzeniu, min 0C	PN-EN 1427:2015-08	52
10	- wzrost temperatury mięknięcia, max 0C	PN-EN 1427:2015-08	8

### 2.4. WYPEŁNIACZ

Do warstwy z asfaltu lanego, w zależności od kategorii ruchu, należy stosować wypełniacz spełniający wymagania podane w tablicy 2.

Tablica 2. Wymagane właściwości wypełniacza do warstwy wiążącej z asfaltu lanego

Lp.	Właściwości kruszywa	Wymagania w zależności od kategorii ruchu
		KR3
1	Uziarnienie według PN-EN 933-10:2009	zgodnie z tablicą 24 w PN-EN 13043:2004
2	Jakość pyłów według PN-EN 933-9+A1:2013-07; kategoria nie wyższa niż:	MBF <sub>10</sub>
3	Zawartość wody według PN-EN 1097-5:2008, nie wyższa niż:	1 % (m/m)
4	Gęstość ziaren według PN-EN 1097-7:2008	deklarowana przez producenta
5	Wolne przestrzenie w suchym zagęszczonym wypełniaczu według PN-EN 1097-4:2008, wymagana kategoria:	V <sub>28/45</sub>
6	Przyrost temperatury mięknięcia według PN-EN 13179-1:2013:10, wymagana kategoria:	Δ <sub>R&amp;B</sub> 8/25
7	Rozpuszczalność w wodzie według PN-EN 1744-1+A1:2013-05, kategoria nie wyższa niż:	WS <sub>10</sub>
8	Zawartość CaCO <sub>3</sub> w wypełniaczu wapiennym według PN-EN 196-2:2013-11, kategoria nie niższa niż:	CC <sub>70</sub>
9	Zawartość wodorotlenku wapnia w wypełniaczu mieszanym, wymagana kategoria:	KaDeklarowana
10	„Liczba asfaltowa” według PN-EN 13179-2:2002, wymagana kategoria:	BNDeklarowana

### 2.5. MATERIAŁY DO USZCZELNIANIA POŁĄCZEŃ I KRAWĘDZI

Do uszczelniania połączeń technologicznych należy stosować emulsję asfaltową według PN-EN 13808:2013-10 lub inne lepiszcza oraz materiały termoplastyczne (taśmy, pasty itp.) wg norm lub aprobat technicznych.

Do uszczelniania krawędzi należy stosować asfalt modyfikowany polimerami spełniający wymagania PN-EN 14023:2011 „metodą na gorąco”.

Spoiny uszczelniać na wysokości co najmniej 2/3 od górnej krawędzi wysokomodyfikowaną polimerami taśmą bitumiczną o grubości 10 mm. Taśma winna być samoprzylepna w celu jej prawidłowego zamocowania przed kontynuacją układania MMA.

Elastyczność taśmy winna być udokumentowana następującymi badaniami, potwierdzającymi wysoką elastyczność:

- Test zginania (bez pęknięcia) wg normy DIN 52123:2014 p.12. Testing of bitumen and polymer bitumen sheets (Prüfung von Bitumen- und Polymerbitumenbahnen).

Taśma powinna przejść test pozytywnie wykonany na odcinku taśmy o długości 20 cm w temperaturze: -5° C po 24 godzinym wyziębieniu w/w temperaturze,

- Zdolność do powrotu do stanu pierwotnego wg BS 2499-3:1993  $\geq 60\%$

- Wydłużenie taśmy w szczelinie w temperaturze -10° C wg SNV 671920  $\geq 10\%$

## **2.6. DODATKI DO MIESZANKI MINERALNO-ASFALTOWEJ**

Mogą być stosowane dodatki stabilizujące lub modyfikujące. Pochodzenie, rodzaj i właściwości dodatków powinny być deklarowane. Skuteczność stosowanych dodatków i modyfikatorów powinna być udokumentowana lub sprawdzona. Zaleca się stosowanie do mieszanki mineralno-asfaltowej środka obniżającego temperaturę produkcji i układania.

## **2.7. DOSTAWA MATERIAŁÓW**

Za dostawę materiałów odpowiedzialny jest Wykonawca robót, zgodnie z ustaleniami określonymi w STWiORB DM.00.00.00 „Wymagania Ogólne”.

Wykonawca jest zobowiązany do prowadzenia ilościowego i jakościowego odbioru dostaw poszczególnych asortymentów materiałów oraz ustalonych badań kontrolnych.

Pochodzenie i jakość kruszywa powinny być wcześniej zaaprobowane przez Inżyniera na podstawie wyników badań kontrolnych wg pktu. 6.

Zmiana producenta lepiszcza, jak i zmiana źródła pozyskania kruszyw w trakcie trwania robót, wymaga akceptacji Inżyniera i wymaga opracowania nowej recepty na mieszankę betonu asfaltowego i jej zatwierdzenia.

## **2.8. SKŁADOWANIE MATERIAŁÓW**

Sposób składowania kruszyw powinien je zabezpieczać przed zanieczyszczeniem i przemieszaniem z innymi asortymentami materiału kamiennego. Powierzchnia składowania powinna zapewniać możliwość zgromadzenia materiałów w ilościach zabezpieczających ciągłość produkcji.

Warunki składowania, lokalizacja i parametry techniczne składowiska powinny uzyskać akceptację Inżyniera.

Warunki składowania, lokalizacja i parametry techniczne składowiska powinny uzyskać akceptację Inżyniera. Sposób składowania musi zabezpieczać przed zawilgoceniem, zbryleniem i zanieczyszczeniem. Wypełniacz należy przechowywać w silosach stalowych w ilościach zabezpieczających ciągłość produkcji.

Asfalt powinien być składowany w zbiornikach, których konstrukcja i użyte do ich wykonania materiały wykluczają zanieczyszczenie asfaltu. Zbiorniki powinny być wyposażone w system grzewczy pośredni, tj. uniemożliwiający bezpośredni kontakt asfaltu z przewodami grzewczymi. Nie dopuszcza się ogrzewania asfaltu otwartym ogniem. Zbiornik roboczy otaczarki powinien być izolowany termicznie, posiadać automatyczny system grzewczy zdolny do utrzymania zadanej temperatury z tolerancją  $\pm 5^{\circ}\text{C}$  oraz posiadać układ cyrkulacji asfaltu. Wylot rury powrotnej musi znajdować się w zbiorniku poniżej zwierciadła gorącego asfaltu.

## **3. SPRZĘT**

Ogólne wymagania dotyczące sprzętu podano w STWiORB DM.00.00.00 „Wymagania ogólne”, pkt 3.

Sprzęt i urządzenia powinny być sprawne technicznie i spełniać wymagania techniczne w zakresie bhp oraz posiadać dokumenty potwierdzające dopuszczenie sprzętu do użytkowania.

Wykonawca przystępujący do wykonania warstwy nawierzchni z asfaltu lanego powinien wykazać się możliwością korzystania z następującego sprzętu:

- otaczarek,
- kotłów transportowych wyposażonych w mieszadła i system podgrzewania z automatyczną regulacją temperatury,
- specjalistycznych układarek do asfaltu lanego,
- sprzętu do ręcznego wykończenia przy krawężnikach i urządzeniach instalacyjnych (taczek, żelazek, gładzików, łopat, szczotek itp.).

## **4. TRANSPORT**

Ogólne wymagania dotyczące transportu podano w STWiORB DM.00.00.00 „Wymagania ogólne”, pkt 4.

Wypełniacz luzem należy przewozić w cysternach przystosowanych do przewozu materiałów sypkich, umożliwiających rozładunek pneumatyczny.

Wypełniacz workowany można przewozić dowolnymi środkami transportu w sposób zabezpieczony przed zawilgoceniem.

Składowanie kruszywa powinno odbywać się w warunkach zabezpieczających je przed zanieczyszczeniem i zmieszaniem z innymi asortymentami kruszywa lub jego frakcjami. Zaleca się, aby frakcje drobne kruszywa (poniżej 4 mm) były przechowywane pod zadaszeniem. Warunki składowania oraz lokalizacja powinny być wcześniej uzgodnione z Inżynierem. Powierzchnia składowania powinna zapewniać możliwość zgromadzenia materiałów w ilościach zabezpieczających ciągłość produkcji.

Warunki składowania, lokalizacja i parametry techniczne składowiska powinny uzyskać akceptację Inżyniera.

Lepiszczta asfaltowe należy przechowywać w zbiorniku z pośrednim systemem ogrzewania, z układem termostowania zapewniającym utrzymanie żądanej temperatury z dokładnością  $\pm 5^{\circ}\text{C}$ . Temperatura asfaltu 35/50 w zbiorniku magazynowym (roboczym) nie powinna przekraczać  $190^{\circ}\text{C}$  w czasie krótkotrwałym nie dłuższym niż 5 dni.

Mieszanka mineralno-asfaltowa powinna być dowożona na budowę w zależności od postępu robót. Mieszanka podczas transportu i postoju przed wbudowaniem powinna być zabezpieczona przed ostygnięciem i dopływem powietrza (przykrycie, pojemniki termoizolacyjne lub ogrzewane itp.). Asfalt lany powinien być przewożony w kotłach termoizolowanych z mieszałem i cały czas mieszany.

Warunki i czas transportu mieszanki mineralno-asfaltowej, od produkcji do wbudowania, powinny zapewniać utrzymanie temperatury w wymaganym przedziale. Czas transportu asfaltu lanego z asfaltem modyfikowanym w kotłach, od załadunku do załadunku, nie powinien przekraczać 8 h przy temperaturze do  $230^{\circ}\text{C}$ . Asfalt lany, który był ogrzewany przez dłuższy czas lub w wyższej temperaturze nie może być użyty do wbudowania. Podczas transportu mieszanki mineralno-asfaltowej muszą być zachowane dopuszczalne wartości temperatury.

Nie dotyczy to wypadku stosowania dodatków obniżających temperaturę produkcji i wbudowania lub lepiszczy zawierających takie środki. Należy również się kierować informacjami podanymi przez producenta mieszanki.

Powierzchnie pojemników używanych do transportu mieszanki powinny być czyste, a do zwilżania tych powierzchni można używać tylko środki adhezyjne niewpływające szkodliwie na mieszankę mineralno-asfaltową.

## **5. WYKONANIE ROBÓT**

### **5.1. OGÓLNE ZASADY WYKONYWANIA ROBÓT**

Ogólne zasady wykonywania robót podano w STWiORB DM.00.00.00 „Wymagania ogólne”, pkt 5. Roboty powinny być wykonane zgodnie z WT-2-2014 cz. I, WT-2-2016 cz.II i PN-EN 13108-6:2016-07

Podstawowe czynności przy wykonywaniu robót obejmują:

- roboty przygotowawcze,
- projektowanie mieszanki mineralno-asfaltowej,
- wytworzenie asfaltu lanego,
- wbudowanie mieszanki,
- roboty wykończeniowe.

### **5.2. ROBOTY PRZYGOTOWAWCZE**

Przed przystąpieniem do robót należy, na podstawie dokumentacji projektowej, STWiORB lub wskazań Inżyniera: ustalić materiały niezbędne do wykonania robót, określić kolejność, sposób i termin wykonania robót.

### **5.3. PROJEKTOWANIE MIESZANKI MINERALNO-ASFALTOWEJ**

Co najmniej na 4 tygodnie przed zaplanowanym wbudowaniem mieszanki mineralno-asfaltowej, Wykonawca przedstawi Inżynierowi do zatwierdzenia szczegółowe informacje dotyczące producenta mieszanki (certyfikat ZKP) oraz odpowiednie dokumenty poświadczające, że materiały użyte do produkcji mieszanki spełniają wymagania STWiORB.

Mieszanka mineralno-asfaltowa może być produkowana wyłącznie w wytwórni posiadającej wdrożony certyfikowany system zakładowej kontroli produkcji zgodny z normą PN-EN 13108-21:2016-07, w ramach którego dokonuje oceny właściwości użytkowych wyrobu wg systemu 2+. Obowiązkiem Wykonawcy jest przedłożenie certyfikatu ZKP wystawionego dla wytwórni, która będzie produkowała mma dla potrzeb kontraktu.

Producent mieszanki posiadający certyfikowany system ZKP ma obowiązek sporządzenia deklaracji właściwości użytkowych wyrobu na podstawie badania typu wyprodukowanej mieszanki.

W deklaracji właściwości użytkowych powinny być wymienione wszystkie właściwości jednoznacznie charakteryzujące wyrób, takie jak:

- zawartość lepiszcza rozpuszczalnego,
- uziarnienie na sitach kontrolnych,
- gęstość mieszanki mineralno-asfaltowej,
- gęstość objętościową (jeżeli została wcześniej ustalona na odcinku próbnym),
- odporność na deformacje trwałe, penetracja statyczna

Zadaniem producenta mieszanki jest dobór materiałów składowych, kruszywa spełniającego wymagania WT-1 2014 i lepiszcza wg PN-EN 12591:2010 lub PN-EN 14023:2011 oraz opracowanie optymalnego składu mieszanki pod względem uziarnienia i procentowej zawartości lepiszcza.

Producent mieszanki ma obowiązek przedłożenia wykazu wszystkich składników mieszanki mineralno-asfaltowej wraz z procentowym udziałem granulatu, jeżeli granulat był stosowany. Poza tym powinien przedłożyć aktualne deklaracje właściwości użytkowych lub świadectwa jakości (deklaracje zgodności) wszystkich składników stosowanych do produkcji mma, a także dokument poświadczający jakość i pochodzenie granulatu.

Przy każdej zmianie dostawcy lub złoża materiału, jak również, po stwierdzeniu w trakcie wykonywanych badań zmiany cech produkowanej mieszanki producent mieszanki mineralno-asfaltowej przeprowadza badanie typu i sporządza nową deklarację właściwości użytkowych wyrobu.

Ocena jakości mieszanek mineralno-asfaltowych będzie przeprowadzana przez Wydział Technologii – Laboratorium Drogowe na podstawie badań próbek mma pobranych i dostarczonych do WT-LD przez nadzór inwestorski (lub w sposób uzgodniony z WT-LD). Wyniki badań będą porównywane do właściwości podanych w deklaracji właściwości użytkowych wyrobu sporządzonej przez producenta mieszanki.

W przypadku negatywnego wyniku badania składu mieszanki, który nie mieści się w granicach dopuszczalnych odchylek, należy usunąć wykonaną warstwę lub nie dopuścić do jej wbudowania.

#### UWAGA:

Za każdym razem kiedy w STWiORB mowa jest o wymaganiu czy badaniu zawartości lepiszcza, należy przez to rozumieć zawartość lepiszcza rozpuszczalnego.

Uziarnienie mieszanki mineralnej oraz zawartość lepiszcza w asfalcie lanym podano w tablicy 6.

Tablica 6. Uziarnienie mieszanki mineralnej i zawartości lepiszcza do asfaltu lanego

Właściwość	Przesiew [% (m/m)]	
	MA 11 KR3	
Wymiar sita #, [mm]	od	do
16	100	100
11,2	90	100
8,0	70	85
5,6	-	-
4,0	-	-
2	45	55
0,125	22	35
0,063	20	28
zawartość lepiszcza	B <sub>min</sub> 6,8	

\* najmniejsza ilość lepiszcza rozpuszczalnego przy założonej gęstości mieszanki mineralnej 2,650 Mg/m<sup>3</sup>

Gęstość mieszanki mineralnej na etapie walidacji produkcji należy wyznaczyć z próbki suchego zarobu pobranej z wytwórni wg PN-EN 1097-6. Dla uproszczenia gęstość mieszanki mineralnej można wyznaczyć teoretycznie z gęstości mieszanki mineralno-asfaltowej przekształcając wzór:

$$\rho = \frac{P_a + P_k}{\frac{P_a}{\rho_a} + \frac{P_k}{\rho_k}}$$

$\rho$  – gęstość mieszanki mineralno-asfaltowej, Mg/m<sup>3</sup>

$P_a$ ,  $P_k$  – procentowa zawartość składników w mieszance (asfalt + kruszywo),  $P_a + P_k = 100\%$ , %

$\rho_a$  – gęstość asfaltu, Mg/m<sup>3</sup>

$\rho_k$  – gęstość mieszanki mineralnej, Mg/m<sup>3</sup>.

#### Uwaga:

Deklarując zawartość lepiszcza rozpuszczalnego na poziomie B<sub>min</sub> dopuszczalna jest odchyłka + 0,3%.

Wymagania dla mieszanki mineralno-asfaltowej

Asfalt lany warstwy wiążącej powinien spełniać wymagania podane w tablicy 7.

Tablica 7. Wymagane właściwości asfaltu lanego

Właściwość	Metoda badania	KR3
------------	----------------	-----



Odporność na deformacje trwałe	PN-EN 13108-20:2016-07	$I_{min1,0}$ $I_{max3,0}$ $I_{NC 0,6}$
--------------------------------	------------------------	--

#### 5.4. PRODUKCJA I PRZECZYSZCZANIE MIESZANKI MINERALNO-ASFALTOWEJ I JEJ SKŁADNIKÓW

Mieszanke mineralno-asfaltową należy wytwarzać na gorąco w otaczarce (zespole maszyn i urządzeń dozowania, podgrzewania i mieszania składników oraz przechowywania gotowej mieszanki).

Mieszanke mineralno-asfaltową należy wytwarzać na gorąco w otaczarce (zespole maszyn i urządzeń dozowania, podgrzewania i mieszania składników oraz przechowywania gotowej mieszanki).

Dozowanie składników mieszanki mineralno-asfaltowej w otaczarkach, powinno być zautomatyzowane i zgodne z receptą roboczą, a urządzenia do dozowania składników oraz pomiaru temperatury powinny być okresowo sprawdzane. Kruszywo o różnym uziarnieniu lub pochodzeniu należy dodawać oddzielnie.

Lepiszczta asfaltowe należy przechowywać w zbiorniku z pośrednim systemem ogrzewania, z układem termostata zapewniającym utrzymanie żądanej temperatury z dokładnością  $\pm 5^{\circ}\text{C}$ . Temperatura lepiszcza asfaltowego w zbiorniku magazynowym (roboczym) nie może przekraczać wartości podanych przez producenta. Temperatura mieszanki mineralnej nie powinna być wyższa o więcej niż  $30^{\circ}\text{C}$  od najwyższej temperatury mieszanki mineralno-asfaltowej podanej przez Producenta.

Podczas produkcji asfaltu lanego można oddzielnie podgrzewać wypełniacz w dodatkowej suszarce. W celu zapewnienia odpowiedniej urabialności asfaltu lanego może być wymagane zastosowanie dodatków zmniejszających lepkość lepiszcza asfaltowego.

Sposób i czas mieszania składników mieszanki mineralno-asfaltowej powinny zapewniać równomierne otoczenie kruszywa lepiszczem asfaltowym.

Dodatki modyfikujące lub stabilizujące do mieszanki mineralno-asfaltowej mogą być dodawane w postaci stałej lub ciekłej. System dozowania powinien zapewnić jednorodność dozowania dodatków do wytwarzanej mieszanki. Warunki wytwarzania i przechowywania mieszanki mineralno-asfaltowej na gorąco powinny istotnie wpływać na skuteczność działania tych dodatków.

W przypadku zmiany rodzaju i właściwości materiałów budowlanych należy ponownie wykazać ich przydatność do przewidywanego celu.

#### 5.5. PRZYGOTOWANIE PODŁOŻA

Podłoże, pod warstwę wiążącą będzie stanowić izolacja.

Rzędne wysokościowe podłoża oraz urządzeń usytuowanych w nawierzchni lub ją ograniczających powinny być zgodne z dokumentacją projektową. Z podłoża powinien być zapewniony odpływ wody. Nie dopuszcza się, aby w podłożu były koleiny lub inne zagłębienia mogące powodować zwiększone zaleganie wody.

Brzożki krawężników oraz innych urządzeń instalacyjnych jak wpusty powinny być przed położeniem asfaltu lanego posmarowane asfaltem drogowym wg PN-EN 12591:2010 lub asfaltem modyfikowanym polimerami wg PN-EN 14023:2011 „metodą na gorąco”.

#### 5.6. PRÓBA TECHNOLOGICZNA I ODCINEK PRÓBNY

Próba technologiczna ma na celu sprawdzenie zgodności właściwości wyprodukowanej mieszanki mineralno-asfaltowej z receptą oraz ustalenie składu wyjściowego, na podstawie którego producent mieszanki sporządza deklarację właściwości użytkowych wyrobu. W tym celu należy zaprogramować otaczarkę zgodnie z receptą roboczą i w cyklu automatycznym produkować mieszankę. Do badań należy pobrać mieszankę wyprodukowaną po ustabilizowaniu się pracy otaczarki.

Nie dopuszcza się oceniania dokładności pracy otaczarki oraz prawidłowości składu mieszanki mineralnej na podstawie tzw. suchego zarobu, z uwagi na możliwą segregację kruszywa.

Mieszanke wyprodukowaną po ustabilizowaniu się pracy otaczarki należy zgromadzić w silosie lub załadować na samochód. Próbkę do badań należy pobierać ze skrzyni samochodu zgodnie z metodą określoną w PN-EN 12697-27:2005.

Z uwagi na niewielki zakres robót nawierzchniowych Wykonawca może odstąpić od wykonania odcinka próbnego.

Jednakże w przypadku nie uzyskania wymaganych parametrów ułożonej nawierzchni wszelkie konsekwencje dotyczące usunięcia wad i nieprawidłowości ponosi Wykonawca

#### 5.7. WBUDOWANIE MIESZANKI MINERALNO-ASFALTOWEJ

Mieszanke mineralno-asfaltową można wbudowywać na podłożu przygotowanym jak wyżej. Podłoże musi być czyste, nie może być na nim śniegu lub lodu. Należy przestrzegać wymagań producenta izolacji oraz mieszanki mineralno-asfaltowej. Nie wolno wbudowywać mieszanki, gdy na podłożu tworzy się zamknięty film wodny.

Podczas budowy nawierzchni należy dążyć do jej ułożenia przed sezonem zimowym, aby zapewnić szczelność nawierzchni i jej odporność na działanie wody i mrozu. Mieszanke mineralno-asfaltową należy wbudowywać w sprzyjających warunkach atmosferycznych. Asfalt lany nie może być układany podczas deszczu oraz na wilgotnym podłożu. Temperatura otoczenia w ciągu doby nie powinna być niższa od  $-2^{\circ}\text{C}$  przed przystąpieniem do robót i  $0^{\circ}\text{C}$  w czasie robót. Temperatura powietrza powinna być mierzona co najmniej 3 razy dziennie; przed przystąpieniem do robót oraz podczas ich wykonywania w okresach równomiernie rozłożonych w planowanym czasie realizacji dziennej działki roboczej. W przypadku stosowania mieszanek mineralno-asfaltowych z dodatkiem obniżającym temperaturę mieszania i wbudowania należy indywidualnie określić wymagane warunki otoczenia.

Mieszanka mineralno-asfaltowa powinna być wbudowywana rozkładarką wyposażoną w układ automatycznego sterowania grubości warstwy i utrzymywania niwelety zgodnie z dokumentacją projektową. Układanie ręczne jest dopuszczalne tylko w tych miejscach, gdzie nie jest możliwe wbudowanie jej przy pomocy układarki. Grubość wykonywanej warstwy powinna być sprawdzana co 10 m, lecz co najmniej 3 razy na obiekcie, w co najmniej trzech miejscach (w osi i przy brzegach warstwy). W trakcie wykonywania warstwy wiążącej należy zwracać uwagę na niebezpieczeństwo mechanicznego uszkodzenia izolacji. Koło samochodu lub gaśienica rozścielacza może wcisnąć pojedyncze, grube ziarno w izolację i je przeciąć. Ponadto, nie można dopuszczać do gwałtownego hamowania pojazdów samochodowych oraz skręcania kół w miejscu. Układanie mieszanki musi odbywać się w sposób ciągły, bez przestojów, z jednostajną prędkością. Zaleca się układanie asfaltu lanego całą szerokością jezdni. Złącza podłużne warstwy wiążącej i ścieralnej powinny być przesunięte względem siebie o co najmniej 10 cm. Złącze należy dokładnie zatrzeć, aby otrzymać równą powierzchnię. W razie potrzeby do rozgrzania krawędzi można stosować promienniki podczerwieni. Złącze robocze powinno być równe, a powierzchnia krawędzi powinna być oklejona samoprzylepną taśmą asfaltowo-kauczukową. Sposób wykonywania złączy roboczych powinien być zaakceptowany przez Inżyniera.

Do układania warstwy ścieralnej można przystąpić po ostygnięciu warstwy wiążącej do temperatury otoczenia.

## **5.8. POŁĄCZENIA TECHNOLOGICZNE**

W przypadku wszelkich połączeń technologicznych warstwy z asfaltu lanego, również połączeń warstwy wiążącej z urządzeniami w nawierzchni lub ją ograniczającymi należy wykonywać spoiny. Spoiny wykonuje się z materiałów termoplastycznych (taśmy, pasty itp.) zgodnych z pkt.2.5. Asfalt lany w pobliżu dylatacji o szerokości ok. 0,5 m może być układany ręcznie, ale wówczas zaleca się jego uszorstnienie i zagęszczenie małym walcem, który będzie poruszał się równolegle do osi dylatacji. Na krawędzi urządzenia dylatacyjnego oraz na krawędzi nawierzchni układanej mechanicznie, na grubości przyszłej warstwy ścieralnej, należy nakleić elastomerowo-asfaltową taśmę topliwą. Przed ułożeniem nawierzchni na krawężniku na wysokości przyszłej warstwy ścieralnej należy nakleić elastomerowo-asfaltową taśmę topliwą. Połączenie nawierzchni mostowej z nawierzchnią drogową powinno być wykonane w strefie płyty przejściowej. Połączenie warstw ścieralnej i wiążącej powinny być wykonane w jednej płaszczyźnie, połączenie działek roboczych warstwy ścieralnej należy wykonać nad połączeniem warstwy wiążącej z wykorzystaniem masy zalewowej. Na obiektach inżynierskich, na których zamontowane są modułowe urządzenia dylatacyjne (w tym jednomodułowe), nawierzchnia mostowa powinna być ułożona na prześle do dylatacji.

Za dylatacją (na przyczółku) powinna być wykonana nawierzchnia drogowa.

## **5.9. ROBOTY WYKOŃCZENIOWE**

Roboty wykończeniowe powinny być zgodne z dokumentacją projektową. Do robót wykończeniowych należą prace związane z dostosowaniem wykonanych robót do warunków budowy obiektu i roboty porządkujące.

## **6. KONTROLA JAKOŚCI ROBÓT**

### **6.1. OGÓLNE ZASADY KONTROLI JAKOŚCI ROBÓT**

Ogólne zasady kontroli jakości robót podano w STWiORB DM.00.00.00 „Wymagania ogólne”, pkt 6.

### **6.2. BADANIA PRZED PRZYSTĄPIENIEM DO ROBÓT**

Przed przystąpieniem do robót Wykonawca powinien uzyskać wymagane dokumenty, dopuszczające wyroby budowlane do obrotu i powszechnego stosowania, łącznie z wynikami badań materiałów, wykonanymi przez Wykonawcę.

Przed przystąpieniem do robót Wykonawca powinien:

- uzyskać wymagane dokumenty, dopuszczające wyroby budowlane do obrotu i powszechnego stosowania,
- wykonać własne badania właściwości materiałów przeznaczonych do wykonania robót, określone przez Inżyniera,
- wykonać próbę technologiczną i na podstawie wyników badań opracować deklarację właściwości użytkowych.

Wszystkie dokumenty oraz wyniki badań Wykonawca przedstawi Inżynierowi do akceptacji.

### **6.3. BADANIA KONTROLNE INŻYNIERA**

Badania kontrolne są badaniami Inżyniera, których celem jest sprawdzenie, czy jakość materiałów budowlanych (mieszanek mineralno-asfaltowych i ich składników, lepiszczy i materiałów do uszczelnień itp.) oraz gotowej warstwy (wbudowane warstwy asfaltowe, połączenia itp.) spełniają wymagania określone w kontrakcie. Wyniki tych badań są podstawą odbioru. Pobieraniem próbek i wykonaniem badań na miejscu budowy zajmuje się Inżynier w obecności Wykonawcy. Badania odbywają się również wtedy, gdy Wykonawca zostanie w porę powiadomiony o ich terminie, jednak nie będzie przy nich obecny.

Rodzaj badań kontrolnych mieszanki mineralno-asfaltowej i wykonanej z niej warstwy podano w tablicy 11.

Tablica 15. Rodzaj badań kontrolnych

Lp.	Rodzaj badań
1	Mieszanka mineralno-asfaltowa <sup>a), b)</sup>
1.1	Uziarnienie
1.2	Zawartość lepiszcza
1.3	Gęstość
1.4	Odporność na deformacje trwałe (na odcinku próbnym)
1.5	Odporność na działanie wody i mrozu (na odcinku próbnym)
2	Warstwa asfaltowa
2.1	Spadki poprzeczne
2.2	Równość
2.3	Grubość
2.4	Zawartość wolnych przestrzeni <sup>a)</sup>
2.5	Połączenia międzywarstwowe
<sup>a)</sup> do każdej warstwy i na każde rozpoczęte 6 000 m <sup>2</sup> nawierzchni jedna próbka; w razie potrzeby liczba próbek może zostać zwiększona (np. nawierzchnie dróg w terenie zabudowy)	
<sup>b)</sup> w razie potrzeby specjalne kruszywa i dodatki	

#### 6.4. BADANIA WYKONAWCY

Wykonawca jest zobowiązany do wykonania pełnego zakresu badań. Laboratorium Wykonawcy powinno być wyposażone w niezbędną aparaturę umożliwiającą przeprowadzenie badań kontrolnych przewidzianych w specyfikacji. Badania kontrolne obejmują cały proces budowy (produkcji i wbudowania mieszanek), aż do badań końcowych (jakości wykonanej nawierzchni).

Badania Wykonawcy są wykonywane przez Wykonawcę celem sprawdzenia, czy jakość mieszanki mineralno asfaltowej i jej składników oraz gotowej warstwy spełniają wymagania określone w dokumentacji projektowej. Wykonawca powinien zapisywać wyniki badań w protokołach. W razie stwierdzenia uchybień w stosunku do wymagań dokumentacji projektowej, ich przyczyny należy niezwłocznie usunąć.

Wyniki badań Wykonawcy należy przekazywać Inżynierowi na jego żądanie. Inżynier może zdecydować o dokonaniu odbioru na podstawie badań Wykonawcy. W razie zastrzeżeń Inżynier może przeprowadzić badania kontrolne według pktu 6.4.

Zakres badań Wykonawcy związany z wykonywaniem nawierzchni obejmuje:

- pomiar temperatury powietrza,
- pomiar temperatury mieszanki mineralno-asfaltowej podczas wykonywania nawierzchni,
- ocenę wizualną mieszanki mineralno-asfaltowej,
- wykaz ilości materiałów lub grubości wykonanej warstwy,
- pomiar spadku poprzecznego warstwy,
- pomiar równości warstwy,
- ocenę wizualną jednorodności powierzchni warstwy,
- ocenę wizualną jakości wykonania połączeń technologicznych.

Temperaturę oraz czas transportu (przechowywania w kotłach) i ułożenia asfaltu lanego należy udokumentować protokołem dotyczącym każdego kotła. Protokół należy przekazywać Inżynierowi w każdym dniu roboczym.

Zakres oraz częstotliwość badań i pomiarów w czasie wytwarzania i wbudowywania mieszanki mineralno-asfaltowej.

Lp.	Wyszczególnienie badań	Częstość badań
<b>KONTROLNE BADANIA MATERIAŁÓW</b>		
1.	Uziarnienie kruszywa,	Jedno badanie na 2000 ton dostarczonego surowca i przy każdej zmianie,
2.	Uziarnienie wypełniacza	Według wskazań planu jakości producenta
3.	Właściwości asfaltu - Penetracja w 25°C oraz temperatura mięknięcia wg. PiK	1 x na każde 300 ton dostawy
4	Badania właściwości kruszyw zgodnie z tabl.1; 2; 3 i 5	Zatwierdzenie źródła przed pierwszym użyciem i co najmniej 1 raz w roku.
<b>KONTROLNE BADANIA MIESZANKI</b>		
5	Temperatura składników	Dozór ciągły
6	Temperatura mieszanki	Na wytwórni 1 raz na 5000 Mg, przy wbudowywaniu 1 raz na 1000 Mg
7	Zawartość asfaltu i uziarnienie mieszanki	Nie rzadziej niż: - jedno badanie z działki dziennej dopuszczalna odchyłka wg pkt-u 6.4.4.1 i 6.4.4.2

8	Penetracja i przyrost penetracji	Nie rzadziej niż: - 2 próbki sześciennie z działki roboczej
KONTROLNE BADANIA WARSTWY		
10	Grubość warstwy	Pomiar ciągły w trakcie wbudowania, wg pkt-u 6.4.5.4
11	Spadki poprzeczne	wg pkt-u 6.4.5.1
12	Równość podłużna	wg pkt-u 6.4.5.2
13	Równość poprzeczna	wg pkt-u 6.4.5.3

#### 6.4.1 Kruszywa

Należy przeprowadzić dla każdej dostawy analizę dokumentów towarzyszących znakowaniu CE dla każdej dostawy, pod względem kompletności deklaracji Producenta oraz kategorii w stosunku do wymagań Zamawiającego.

Dla każdej dostawy, w każdym asortymencie kruszywa należy przeprowadzić badanie zapylenia oraz uziarnienia w celu potwierdzenia deklaracji Producenta oraz weryfikacji stałości uziarnienia.

Właściwości kruszyw należy kontrolować z częstotliwością podaną w tablicy w pkt. 6.4, należy określić właściwości kruszyw zgodnie z pkt.2.

#### 6.4.2 Lepiszcz

Właściwości asfaltu należy kontrolować z częstotliwością podaną w tablicy w pkt. 6.4, należy określić właściwości asfaltu zgodnie z pkt.2. Z lepiszcza należy pobrać próbkę średnią składającą się z 3 próbek częściowych po 2 kg. Z tego jedną próbkę częściową należy poddać badaniom. Ponadto należy i zbadać kolejną próbkę, jeżeli wygląd zewnętrzny (jednolitość, kolor, zapach, zanieczyszczenia) może budzić obawy.

#### 6.4.3 Materiały do uszczelniania połączeń

Z lepiszcza lub materiałów termoplastycznych należy pobrać próbki średnie składające się z 3 próbek częściowych po 6 kg. Z tego jedną próbkę częściową należy poddać badaniom. Ponadto należy pobrać i zbadać kolejną próbkę, jeżeli zewnętrzny wygląd (jednolitość, kolor, połysk, zapach, zanieczyszczenia) może budzić obawy.

#### 6.4.4 Badania mieszanki mineralno-asfaltowej

Rodzaj badań kontrolnych mieszanki mineralno-asfaltowej i wykonanej z niej warstwy podano w tablicy 8. Tablica .8. Rodzaj badań kontrolnych

Lp.	Rodzaj badań
1	Mieszanka mineralno-asfaltowa
1.1	Uziarnienie
1.2	Zawartość lepiszcza
1.3	Temperatura mięknięcia lepiszcza odzyskanego
1.4	Gęstość
1.5	Zagłębienie trzpienia (włącznie z przyrostem po kolejnych 30 minutach badania)
2	Warstwa asfaltowa
2.1	Spadki poprzeczne
2.2	Równość
2.3	Grubość lub ilość materiału

Na etapie oceny jakości wbudowanej mieszanki mineralno-asfaltowej podaje się wartości dopuszczalne i tolerancje, w których uwzględnia się: rozrzut występujący przy pobieraniu próbek, dokładność metod badań oraz odstępstwa uwarunkowane metodą pracy.

Właściwości materiałów należy oceniać na podstawie badań pobranych próbek mieszanki mineralno-asfaltowej przed wbudowaniem (wbudowanie oznacza wykonanie warstwy asfaltowej). Wyjątkowo dopuszcza się badania próbek pobranych z wykonanej warstwy asfaltowej).

##### 6.4.4.1. Uziarnienie mieszanki mineralnej

Uziarnienie każdej próbki pobranej z luźnej mieszanki mineralno-asfaltowej nie może odbiegać od wartości projektowanej, z uwzględnieniem dopuszczalnych odchyłek podanych w tablicy 9, w zależności od liczby wyników badań z danego odcinka budowy.

Tablica 9. Dopuszczalne odchyłki dotyczące pojedynczego wyniku badania zawartości kruszywa dla MA

Lp.	Składniki mieszanki mineralno-asfaltowej	Mieszanki mineralno-asfaltowe do nawierzchni dróg
		KR3
1	Ziarna przechodzące przez sita o oczkach # mm: 11,2; 8,0 (usunąć sita 16,0 i 2,0)	$\pm 4,0$
2	Ziarna przechodzące przez sito o oczkach # mm 2,0	$\pm 3,0$
3	Ziarna pozostające przechodzące przez na sito o oczkach # mm 0,125	$\pm 2,0$
3	Ziarna przechodzące przez sito o oczkach # 0,063mm	- usunąć $\pm 2,0$

#### 6.4.4.2. Zawartość lepiszcza

Zawartość rozpuszczalnego lepiszcza z każdej próbki pobranej z mieszanki mineralno-asfaltowej nie może odbiegać od wartości projektowanej, z uwzględnieniem podanych dopuszczalnych odchylek w zależności od liczby wyników badań z danego odcinka budowy (tablica 10). Zawartość lepiszcza należy oznaczać wg PN-EN 12697-1:2012.

Tablica 10. Dopuszczalne odchyłki pojedynczego wyniku badania zawartości lepiszcza rozpuszczalnego [% (m/m)]

Rodzaj mieszanki	Liczba wyników badań
	1
MA	$\pm 0,3^*$

\* Pod warunkiem, że mieszanka będzie spełniała wszystkie stawiane jej wymagania.

Uwaga:

Deklarując zawartość lepiszcza rozpuszczalnego na poziomie Bmin dopuszczalna jest odchyłka + 0,3%.

#### 6.4.4.3. Temperatura mięknięcia lepiszcza

W asfalcie lanym zawierającym asfalt 35/50, oznaczona temperatura mięknięcia wykstrahowanego lepiszcza nie powinna przekroczyć 71°C.

#### 6.4.4.4. Zagłębienie trzpienia (deformacja trwała)

Zagłębienia trzpienia podczas badania każdej próbki sześcienniej, sporządzonej z luźnej mieszanki mineralno-asfaltowej nie może przekroczyć wartości podanej w tablicy nr 7, pkt 5.4.3.

#### 6.4.5 Badanie wykonanej warstwy asfaltowej

Zakres badań wykonanej warstwy wiążącej z asfaltu lanego obejmuje:

- spadki poprzeczne,
- równość,
- grubość warstwy lub ilość zużytego materiału,
- właściwości przeciwpoślizgowe.

##### 6.4.5.1. Spadki poprzeczne

Należy wykonać badanie na każdym pasie ruchu co 10 m, co najmniej 5 razy dla obiektu Spadki poprzeczne warstwy być zgodne z dokumentacją projektową z tolerancją  $\pm 0,5\%$  dla warstwy wiążącej i  $\pm 0,2\%$  dla warstwy ścieralnej.

##### 6.4.5.2. Równość podłużna warstwy

Do oceny równości podłużnej warstwy wiążącej nawierzchni dróg wszystkich klas należy stosować metodę pomiaru ciągłego równoważną użyciu łąty (dł. 4 m) i wykorzystaniem planografu, umożliwiające go wyznaczenie odchyleń równości podłużnej jako największej odległości (prześwitu) pomiędzy teoretyczną linią łączącą spody kółek jezdnych urządzenia a mierzoną powierzchnią warstwy [mm]. W miejscach niedostępnych dla planografu pomiar równości podłużnej warstw nawierzchni należy wykonać w sposób ciągły z użyciem łąty i klina.

Dopuszczalne odbiorcze wartości odchyleń równości podłużnej warstwy – 6 mm.

##### 6.4.5.3. Równość poprzeczna warstwy

Do oceny równości poprzecznej warstw nawierzchni dróg wszystkich klas oraz placów i parkingów należy stosować metodę pomiaru profilometrycznego równoważną użyciu łąty i klina, umożliwiającą wyznaczenie odchylenia równości w przekroju poprzecznym pasa ruchu/elementu drogi. Odchylenie to jest obliczane jako największa odległość (prześwit) pomiędzy teoretyczną łątą (o długości 2 m) a zarejestrowanym profilem poprzecznym warstwy. Efektywna szerokość pomiarowa jest równa szerokości mierzonego pasa ruchu (elementu nawierzchni) z tolerancją  $\pm 15\%$ . Wartość odchylenia równości poprzecznej należy wyznaczać z krokiem co 1 m.

W miejscach niedostępnych dla profilografu pomiar równości poprzecznej warstw nawierzchni należy wykonać z użyciem łaty i klina. Długość łaty w pomiarze równości poprzecznej powinna wynosić 2 m. Pomiar powinien być wykonywany nie rzadziej niż co 5 m.

Dopuszczalne odbiorcze wartości odchylenia równości poprzecznej – 6 mm

#### **6.4.5.4. Grubość warstwy i ilość zużytego materiału**

Grubość wykonanej warstwy, oznaczana wg PN-EN 12697-36:2005, nie może odbiegać od projektowanej o więcej niż 10%.

Minimalna ilość materiału przypadającego na warstwę mieszanki o grubości 1 cm wynosi 25,0 kg.

### **6.5. BADANIA KONTROLNE DODATKOWE**

W wypadku uznania, że jeden z wyników badań kontrolnych nie jest reprezentatywny dla ocenianego odcinka budowy, Wykonawca ma prawo żądać przeprowadzenia badań kontrolnych dodatkowych.

Inżynier i Wykonawca decydują wspólnie o miejscach pobierania próbek i wyznaczeniu odcinków częściowych ocenianego odcinka budowy. Jeżeli odcinek częściowy przyporządkowany do badań kontrolnych nie może być jednoznacznie i zgodnie wyznaczony, to odcinek ten nie powinien być mniejszy niż 20% ocenianego odcinka budowy.

Do odbioru uwzględniane są wyniki badań kontrolnych i badań kontrolnych dodatkowych do wyznaczonych odcinków częściowych. Koszty badań kontrolnych dodatkowych zażądanych przez Wykonawcę ponosi Wykonawca.

### **6.6. BADANIA ARBITRAŻOWE**

Badania arbitrażowe są powtórzeniem badań kontrolnych, co do których istnieją uzasadnione wątpliwości ze strony Inżyniera lub Wykonawcy (np. na podstawie własnych badań).

Badania arbitrażowe wykonuje na wniosek strony kontraktu niezależne laboratorium, które nie wykonywało badań kontrolnych. Koszty badań arbitrażowych wraz ze wszystkimi kosztami ubocznymi ponosi strona, na której niekorzyść przemawia wynik badania.

Wniosek o przeprowadzenie badań arbitrażowych dotyczących zawartości wolnych przestrzeni lub wskaźnika zagęszczenia należy złożyć w ciągu 2 miesięcy od wpływu reklamacji ze strony Zamawiającego.

## **7. OBIAR ROBÓT**

Ogólne zasady obmiaru robót podano w STWiORB DM.00.00.00 „Wymagania ogólne”, pkt 7.

Jednostką obmiarową jest m<sup>2</sup> (metr kwadratowy) określonej grubości warstwy wiążącej.

## **8. ODBIÓR ROBÓT**

Ogólne zasady odbioru robót podano w STWiORB DM.00.00.00 „Wymagania ogólne”,

pkt 8. Roboty uznaje się za wykonane zgodnie z dokumentacją projektową, STWiORB i wymaganiami Inżyniera, jeżeli wszystkie pomiary i badania z zachowaniem tolerancji wg punktu 6 dały wyniki pozytywne.

Do odbioru częściowego lub końcowego robót Wykonawca przedłoży Inżynierowi następujące dokumenty:

- dokumentację projektową
- recepty mieszanek i ustalenia technologiczne
- księgi obmiaru robót i dziennik budowy
- wyniki badań kontrolnych i oznaczeń laboratoryjnych
- sprawozdanie techniczne (zakres i lokalizacja robót, wykaz zmian w stosunku do tych zmian, uwagi dotyczące warunków realizacji, termin rozpoczęcia i zakończenia robót)
- inne dokumenty wymagane w kontrakcie przez odbierającego
- dokumentację powykonawczą

## **9. PODSTAWA PŁATNOŚCI**

Ogólne ustalenia dotyczące podstawy płatności podano w STWiORB DM.00.00.00 „Wymagania ogólne”, pkt 9.

Cena jednostki obmiarowej obejmuje:

- opracowanie recepty laboratoryjnej mieszanki mineralno-asfaltowej,
- zakup, załadunek, transport i składowanie na budowie niezbędnych materiałów,
- zakup i dostarczenie pozostałych czynników produkcji,
- prace pomiarowe,
- przygotowanie (oczyszczenie) podłoża (izolacji lub warstwy wiążącej),
- wykonanie warstwy wiążącej lub ścieralnej określonej grubości,
- wykonanie złączy,
- wykonanie badań kontrolnych wg pktu 6,
- oczyszczenie terenu robót.

Cena wykonania robót określonych niniejszą STWiORB obejmuje:

- roboty tymczasowe, które są potrzebne do wykonania robót podstawowych, ale nie są przekazywane Zamawiającemu i są usuwane po wykonaniu robót podstawowych,
- prace towarzyszące, które są niezbędne do wykonania robót podstawowych, niezaliczane do robót tymczasowych.

## 10. PRZEPISY ZWIĄZANE

PN-EN 12591:2010	Asfalty i produkty asfaltowe - Wymagania dla asfaltów drogowych
PN-EN 12597:2014-07	Asfalty i produkty asfaltowe - Terminologia
PN-EN 13808:2013-10	Asfalty i lepiszcza asfaltowe - Zasady klasyfikacji kationowych emulsji asfaltowych
PN-EN 14023:2011	Asfalty i lepiszcza asfaltowe - Zasady klasyfikacji asfaltów modyfikowanych polimerami
PN-EN 13924-2:2014-04	Asfalty i lepiszcza asfaltowe - Zasady klasyfikacji asfaltów drogowych specjalnych - Część 2: Asfalty drogowe wielorodzajowe
PN-EN 13043:2004	Kruszywa do mieszanek bitumicznych i powierzchniowych utwardzeń stosowanych na drogach, lotniskach i innych powierzchniach przeznaczonych do ruchu
PN-EN 12697-1:2012	Mieszanki mineralno-asfaltowe - Metody badań mieszanek mineralno-asfaltowych na gorąco – Część 1: Zawartość lepiszcza rozpuszczalnego
PN-EN 12697-2:2015-06	Mieszanki mineralno-asfaltowe - Metody badań mieszanek mineralno-asfaltowych na gorąco – Część 2: Oznaczanie składu ziarnowego
PN-EN 12697-3:2013-10	Mieszanki mineralno-asfaltowe - Metody badań mieszanek mineralno-asfaltowych na gorąco – Część 3: Odzyskiwanie asfaltu - Wyparka obrotowa
PN-EN 12697-4:2015-07	Mieszanki mineralno-asfaltowe - Metody badań mieszanek mineralno-asfaltowych na gorąco – Część 4: Odzyskiwanie asfaltu - Kolumna do destylacji frakcyjnej
PN-EN 12697-5:2010	Mieszanki mineralno-asfaltowe - Metody badań mieszanek mineralno-asfaltowych na gorąco – Część 5: Oznaczanie gęstości
PN-EN 12697-6:2012	Mieszanki mineralno-asfaltowe - Metody badań mieszanek mineralno-asfaltowych na gorąco – Część 6: Oznaczanie gęstości objętościowej metodą hydrostatyczną
PN-EN 12697-8:2005	Mieszanki mineralno-asfaltowe - Metody badań mieszanek mineralno-asfaltowych na gorąco – Część 8: Oznaczanie zawartości wolnej przestrzeni
PN-EN 12697-10:2005	Mieszanki mineralno-asfaltowe - Metody badań mieszanek mineralno-asfaltowych na gorąco – Część 10: Zagęszczalność
PN-EN 12697-11:2012	Mieszanki mineralno-asfaltowe - Metody badań mieszanek mineralno-asfaltowych na gorąco – Część 11: Określenie powiązania pomiędzy kruszywem i asfaltem 6
PN-EN 12697-12:2008	Mieszanki mineralno-asfaltowe - Metody badania mieszanek mineralno-asfaltowych na gorąco – Część 12: Określanie wrażliwości próbek asfaltowych na wodę
PN-EN 12697-17+A1:2008	Mieszanki mineralno-asfaltowe - Metody badań mieszanek mineralno-asfaltowych na gorąco – Część 17: Ubytek ziaren
PN-EN 12697-18:2007	Mieszanki mineralno-asfaltowe - Metody badań mieszanek mineralno-asfaltowych na gorąco – Część 18: Spływanie lepiszcza
PN-EN 12697-19:2012	Mieszanki mineralno-asfaltowe - Metody badań mieszanek mineralno-asfaltowych na gorąco - Część 19: Wodoprzepuszczalność próbek
PN-EN 12697-20:2012	Mieszanki mineralno-asfaltowe - Metody badań mieszanek mineralno-asfaltowych na gorąco – Część 20: Penetracja próbek sześciennych lub Marshalla
PN-EN 12697-22+A1:2008	Mieszanki mineralno-asfaltowe - Metody badań mieszanek mineralno-asfaltowych na gorąco – Część 22: Koleinowanie
PN-EN 12697-23:2009	Mieszanki mineralno-asfaltowe - Metody badania mieszanek mineralno-asfaltowych na gorąco – Część 23: Określanie pośredniej wytrzymałości na rozciąganie próbek asfaltowych
PN-EN 12697-24:2012	Mieszanki mineralno-asfaltowe - Metody badań mieszanek mineralno-asfaltowych na gorąco – Część 24: Odporność na zmęczenie
PN-EN 12697-25:2016-09	Mieszanki mineralno-asfaltowe - Metody badań mieszanek mineralno-asfaltowych na gorąco – Część 25: Penetracja dynamiczna
PN-EN 12697-26:2012	Mieszanki mineralno-asfaltowe - Metody badań mieszanek mineralno-asfaltowych na gorąco – Część 26: Sztywność
PN-EN 12697-27:2005	Mieszanki mineralno-asfaltowe - Metody badań mieszanek mineralno-asfaltowych na gorąco – Część 27: Pobieranie próbek
PN-EN 12697-28:2005	Mieszanki mineralno-asfaltowe - Metody badań mieszanek mineralno-asfaltowych na gorąco – Część 28: Przygotowanie próbek do oznaczania zawartości lepiszcza, zawartości wody i uziarnienia
PN-EN 12697-29:2006	Mieszanki mineralno-asfaltowe - Metoda badania mieszanek mineralno-asfaltowych na gorąco – Część 29: Pomiar próbki z zagęszczonej mieszanki mineralno-asfaltowej
PN-EN 12697-30:2012	Mieszanki mineralno-asfaltowe - Metody badań mieszanek mineralno-asfaltowych na gorąco – Część 30: Przygotowanie próbek zagęszczonych przez ubijanie
PN-EN 12697-31:2007	Mieszanki mineralno-asfaltowe - Metody badań mieszanek mineralno-asfaltowych na gorąco – Część 31: Probki przygotowane w prasie żyratorowej
PN-EN 12697-33+A1:2008	Mieszanki mineralno-asfaltowe - Metody badań mieszanek mineralno-asfaltowych na gorąco – Część 33: Przygotowanie próbek zagęszczanych walcem

PN-EN 12697-35:2016-05	Mieszanki mineralno-asfaltowe - Metody badań mieszanek mineralno-asfaltowych na gorąco – Część 35: Mieszanie laboratoryjne
PN-EN 12697-38:2007	Mieszanki mineralno-asfaltowe - Metody badań mieszanek mineralno-asfaltowych na gorąco – Część 38: Podstawowe wyposażenie i kalibracja
PN-EN 12697-40:2012	Mieszanki mineralno-asfaltowe - Metody badań mieszanek mineralno-asfaltowych na gorąco – Część 40: Wodoprzepuszczalność „in-situ”
PN-EN 12697-42:2013-05	Mieszanki mineralno-asfaltowe - Metody badań mieszanek mineralno-asfaltowych na gorąco – Część 42: Zawartość zanieczyszczeń w destrukcie asfaltowym
PN-EN 12697-46:2012	Mieszanki mineralno-asfaltowe - Metody badań mieszanek mineralno-asfaltowych na gorąco – Część 46: Pękanie niskotemperaturowe i właściwości w badaniach osiowego rozciągania
PN-EN 13108-1:2016-07	Mieszanki mineralno-asfaltowe - Wymagania - Część 1: Beton asfaltowy
PN-EN 13108-2:2016-07	Mieszanki mineralno-asfaltowe - Wymagania - Część 2: Beton asfaltowy do bardzo cienkich warstw
PN-EN 13108-4:2016-07	Mieszanki mineralno-asfaltowe - Wymagania - Część 4: Mieszanka HRA
PN-EN 13108-5:2016-07	Mieszanki mineralno-asfaltowe - Wymagania - Część 5: Mieszanka SMA
PN-EN 13108-6:2016-07	Mieszanki mineralno-asfaltowe - Wymagania - Część 6: Asfalt lany
PN-EN 13108-7:2016-07	Mieszanki mineralno-asfaltowe - Wymagania - Część 7: Asfalt porowaty
PN-EN 13108-8:2016-07	Mieszanki mineralno-asfaltowe - Wymagania - Część 8: Destrukt asfaltowy
PN-EN 13108-20:2016-07	Mieszanki mineralno-asfaltowe - Wymagania - Część 20: Badanie typu
PN-EN 13108-21:2016-07	Mieszanki mineralno-asfaltowe - Wymagania - Część 21: Zakładowa Kontrola Produkcji
PN-EN 14188-1:2010	Wypełniacze szczelin i zalewy drogowe - Część 1: Wymagania wobec zalew drogowych na gorąco
PN-EN 12272-1:2005	Powierzchniowe utrwalaanie - Metody badań - Część 1: Dozowanie i poprzeczny rozkład lepiszcza i kruszywa

Rozporządzenie Ministra Transportu i Gospodarki Morskiej z dnia 2 marca 1999 r. w sprawie warunków technicznych, jakim powinny odpowiadać drogi publiczne i ich usytuowanie (Dz. U. z 2016r. poz. 124).

Katalog Typowych Konstrukcji Nawierzchni Podatnych i Półsztywnych, Politechnika Gdańska, wprowadzony zarządzeniem nr 31 Generalnego Dyrektora Dróg Krajowych i Autostrad z dnia 16 czerwca 2014 roku w sprawie Katalogu typowych konstrukcji nawierzchni podatnych i półsztywnych.

Kruszywa do mieszanek mineralno-asfaltowych i powierzchniowych utrwaleń na drogach krajowych WT-1 2014 Kruszywa. Wymagania Techniczne, wprowadzone zarządzeniem nr 46 Generalnego Dyrektora Dróg Krajowych i Autostrad z dnia 25 września 2014 roku w sprawie stosowania wymagań technicznych na drogach krajowych dotyczących kruszyw do mieszanek mineralno-asfaltowych (z późn. zm.).

Nawierzchnie asfaltowe na drogach krajowych WT-2 2014 – część I Mieszanki mineralno-asfaltowe. Wymagania Techniczne, wprowadzone zarządzeniem nr 54 Generalnego Dyrektora Dróg Krajowych i Autostrad z dnia 18 listopada 2014 roku zmieniające zarządzenie w sprawie stosowania wymagań technicznych na drogach krajowych dotyczących mieszanek mineralno-asfaltowych.

Nawierzchnie asfaltowe na drogach krajowych WT-2 2016 – część II Wykonanie warstw nawierzchni asfaltowych. Wymagania Techniczne, wprowadzone zarządzeniem nr 7 Generalnego Dyrektora Dróg Krajowych i Autostrad z dnia 9 maja 2016 roku zmieniające zarządzenie w sprawie stosowania wymagań technicznych na drogach krajowych dotyczących wykonania warstw nawierzchni asfaltowych.

Diagnostyka Stanu Nawierzchni i jej elementów - Wytyczne stosowania, wprowadzone zarządzeniem nr 34 Generalnego Dyrektora Dróg Krajowych i Autostrad z dnia 30 kwietnia 2015 r. w sprawie diagnostyki stanu nawierzchni i jej elementów (z późn. zm.).

Instrukcja laboratoryjnego badania szczepności międzywarstwowej warstw asfaltowych wg metody Leutnera i wymagania techniczne szczepności, Politechnika Gdańska, 2014.



## **M.15.04.07 NAWIERZCHNIA Z BITUMU MODYFIKOWANEGO POLIMERAMI**

## 1. WSTĘP

### 1.1. PRZEDMIOT STWiORB

Przedmiotem niniejszej Specyfikacji Technicznej Wykonania i Odbioru Robót Budowlanych są wymagania dotyczące wykonania i odbioru nawierzchni z bitumu modyfikowanego polimerami na podłożu betonowym

### 1.2. ZAKRES STOSOWANIA STWiORB

Specyfikacja Techniczna Wykonania i Odbioru Robót Budowlanych jest stosowana jako dokument przetargowy przy zlecaniu i realizacji robót wymienionych w punkcie 1.1

### 1.3. ZAKRES ROBÓT OBJĘTYCH STWiORB

Roboty, których dotyczy specyfikacja, obejmują wszystkie czynności umożliwiające i mające na celu wykonanie na powierzchniach betonowych kap chodnikowych nawierzchnio-izolacji na bazie kationowej emulsji bitumicznej modyfikowanej polimerami o grubości min. 0,5 cm.

- dostarczenie i przygotowanie materiałów do wytworzenia mieszanki,
- przygotowanie podłoża pod nawierzchnio-izolację,
- ułożenie pierwszej warstwy nawierzchnio-izolacji,
- ułożenie drugiej warstwy nawierzchnio-izolacji,
- wykonanie niezbędnych badań.

### 1.4. OKREŚLENIA PODSTAWOWE

Określenia podane w niniejszej STWiORB są zgodne z obowiązującymi normami oraz z określeniami podanymi w STWiORB DM.00.00.00 „Wymagania ogólne”.

1.4.1. **Kationowa emulsja bitumiczna wykonana z asfaltu modyfikowanego polimerami** – stosowana w kombinacji z podwójną warstwą łamanego kruszywa. Preparat przeznaczony do ochrony podłoża przed erozją i penetracją wody, wnikaniem soli - jako cienkowarstwowa, odporna na ścieranie, elastyczna, wykazująca możliwość mostkowania włosowatych pęknięć nawierzchnio-izolacja stosowana na drogach i chodnikach obiektów mostowych, ścieżkach rowerowych, parkingach, rampach. Do zastosowania na podłożu betonowym, asfaltowym, stalowym oraz drewnie budowlanym.

1.4.2. Pozostałe określenia podstawowe są zgodne z obowiązującymi, odpowiednimi polskimi normami i z definicjami podanymi w STWiORB DM.00.00.00 „Wymagania ogólne” pkt 1.4.

### 1.5. OGÓLNE WYMAGANIA DOTYCZĄCE ROBÓT

Wykonawca robót jest odpowiedzialny za jakość ich wykonania oraz za zgodność z dokumentacją projektową, STWiORB i poleceniami Inżyniera. Ogólne wymagania dotyczące robót podano w STWiORB DM.00.00.00. "Wymagania ogólne".

## 2. MATERIAŁY

### 2.1. OGÓLNE WYMAGANIA DOTYCZĄCE MATERIAŁÓW

Ogólne wymagania dotyczące materiałów, ich pozyskiwania i składowania wg STWiORB DM.00.00.00.

Wszystkie materiały stosowane do wykonywania robót wg niniejszej STWiORB powinny posiadać Aprobatę Techniczną wydaną przez IBDiM oraz stosowne, aktualne atesty materiałowe. Stosować można tylko materiały o przydatności do użycia. Wykonawca przedstawi do zatwierdzenia przez nadzór szczegóły dotyczące materiału, który proponuje do zastosowania.

### 2.2. EMULSJA KATIONOWA

Kationowa emulsja bitumiczna modyfikowana polimerami powinna charakteryzować się następującymi właściwościami podanymi w tabeli 1.

Tabela 1

Lp.	Właściwości	Jednostki	Wymagania	Metody badań według
1	Zawartość lepiszcza	% (m/m)	od 63 do 67	PN-EN 13808
2	Lepkość BTA $\phi$ 4 mm w temperaturze 20°C lub BTA $\phi$ 2 mm w temperaturze 40°C	s	< 15 od 35 do 80	EmA-99 lub PN-EN 13808
3	Jednorodność, pozostałość na sicie 5 mm	% (m/m)	< 0,2	PN-EN 13808
4	Sedymentacja po 5 dniach	% (m/m)	$\leq$ 5,0	EmA-99
5	Przyczepność do kruszywa bazaltowego	%	$\geq$ 85	EmA-99
6	Indeks rozpadu	g/100g	> 120	EmA-99

### 2.3. LEPISZCZE

Lepiszcze powinno się charakteryzować następującymi właściwościami podanymi w tabeli 2.

Tabela 2

Lp.	Właściwości	Jednostki	Wymagania	Metody badań według
1	Penetracja	0,1 mm	od 70 do 100	PN-EN 1426
2	Temperatura mięknięcia	°C	od 60 do 70	PN-EN 1427
3	Temperatura łamliwości	°C	≤ -15	PN-EN 12593
4	Nawrót sprężysty w 25°C	%	≥ 60	WT EmA-99
5	Kohezja zmodyfikowaną metodą Vialit w temperaturze - 15°C	%	≥ 70	WT EmA-99

### 2.4. KRUSZYWO

Kruszywo stosowane do nawierzchni na bazie emulsji bitumicznej modyfikowanej polimerami powinno być kruszywem łamanym i spełniać właściwości zgodne z PN-EN 13043:2004. Zalecane uziarnienie stosowanych kruszyw : 1/3 mm, 2/4 mm, 2/5 mm, 2/6 mm, 4/8 mm, 8/12 mm układanych zgodnie z zasadą: uziarnienie warstwy górnej nie może być większe niż warstwy dolnej.

Tabela 3

Lp.	Przykładowe zestawienie frakcji kruszywa dla obu warstw nawierzchni	
1	Dolna warstwa	Górna warstwa
2	2/5	1/3 lub 2/5
3	4/8	2/6

### 3. SPRZĘT

Ogólne wymagania dotyczące sprzętu podano w STWiORB DM.00.00.00. „Wymagania Ogólne”.

Sprzęt i narzędzia do prac związanych z wykonywaniem nawierzchnio-izolacji powinny zapewnić ciągłość prac i uzyskanie wymaganej jakości robót. Wybór sprzętu i narzędzi do wykonania robót należy do Wykonawcy.

### 4. TRANSPORT

Ogólne wymagania dotyczące transportu podano w STWiORB DM.00.00.00 „Wymagania Ogólne”.

Emulsja powinna być transportowana w szczelnie zamkniętych pojemnikach. Emulsji nie wolno przewozić w opakowaniach stosowanych uprzednio do mineralnych materiałów sypkich lub chemikaliów, z wyjątkiem asfaltów.

Emulsja stosowana do nawierzchnio-izolacji może być magazynowana przez okres nie dłuższy niż 6 miesięcy od daty produkcji w temperaturze dodatniej, w zamkniętych pojemnikach lub beczkach metalowych przeznaczonych do składowania. Należy chronić emulsję przed wyschnięciem, a w miesiącach zimowych nie dopuścić do jej przemrożenia. W czasie magazynowania emulsji dopuszcza się powstanie na jej powierzchni błonki lub zagęszczenia przy dnie. Przed zastosowaniem emulsję należy dokładnie wymieszać. Kruszywo stosowane do nawierzchnio-izolacji powinno być składowane w hałdach lub workach, bez możliwości przypadkowego mieszania się z kruszywami innych frakcji.

### 5. WYKONANIE ROBÓT

#### 5.1. WYMAGANIA OGÓLNE

Podano w STWiORB DM.00.00.00 "Wymagania ogólne".

Wykonawca zobowiązany jest do sporządzenia Projektu organizacji robót, który winien zawierać:

- ogólną organizację robót,
- wytyczne wykonywania robót dostosowane do wymogów określonych poprzez producenta preparatów stosowanych do nawierzchni.

Nawierzchnio-można ją układać na betonie po min. 7 dniach, pod warunkiem odpowiedniego oczyszczenia powierzchni, przy stabilnej, bezdeszczowej pogodzie.

#### 5.2. PRZYGOTOWANIE PODŁOŻA POD NAWIERZCHNIO-IZOLACJĘ

Podłoże powinno być: czyste, niezatłuszczone, o jednolitej, równej powierzchni i nachyleniu

nieprzekraczającym 45°, pozbawione wszelkich cząstek luźnych (pyły, grysy itp.), pozostałości starych powłok oraz mleczka cementowego. Podłoże może być zarówno suche jak i wilgotne. Powierzchnie silnie absorbcyjne należy zwilżyć wodą, tak aby nie pozostawić kałuż. Powierzchnia podłoża pod nawierzchnio-izolację, w większości przypadków, powinna być przygotowana poprzez piaskowanie lub śrutowanie, mycie ciśnieniowe wodą; w przypadku znacznych nierówności zaleca się frezowanie.

### **5.3. UŁOŻENIE PIERWSZEJ WARSTWY**

Na odpowiednio przygotowane, czyste podłoże należy nałożyć pierwszą warstwę emulsji – szacunkowe zużycie: 1,2 – 1,5 kg/m<sup>2</sup>. Aplikacja emulsji odbywa się przy pomocy sztywnych szczotek lub specjalnej maszyny natryskowej. Na mokrej emulsji rozsypać warstwę zwilżonego kruszywa w ilości ok. 8 kg/m<sup>2</sup>. Następnie przy pomocy lekkich walców zagęścić rozsypane kruszywo. Po związaniu emulsji nadmiar kruszywa usunąć.

### **5.4. UŁOŻENIE DRUGIEJ WARSTWY**

Po całkowitym złamaniu emulsji pierwszej warstwy, gdy kruszywo jest mocno związane, należy nałożyć drugą warstwę emulsji w ilości ok. 1,3 -1,6 kg/m<sup>2</sup>. Sposób aplikacji - jak w przypadku układania pierwszej warstwy. Emulsję zasypać kruszywem drobnej frakcji w ilości ok. 12 kg/m<sup>2</sup>. Wykonaną nawierzchnię należy dokładnie zagęścić przy użyciu lekkiego walca, a po związaniu nadmiar kruszywa usunąć. Opisana w niniejszej STWiORB technologia wykonania nawierzchnio-izolacji może się różnić w zależności od zastosowanego przez wykonawcę zestawu materiałów danego producenta. Należy więc uwzględnić wszystkie wymagania zawarte w kartach technicznych materiałów.

## **6. KONTROLA JAKOŚCI**

### **6.1. OGÓLNE ZASADY KONTROLI JAKOŚCI ROBÓT**

Podano w STWiORB DM.00.00.00 „Wymagania ogólne”.

### **6.2. KONTROLA MATERIAŁÓW**

Kontroli jakości materiałów dokonuje ich producent i potwierdza wydaniem deklaracji zgodności.

Inżynier obowiązany jest do sprawdzenia daty przydatności do stosowania, stanu opakowań oraz właściwego przechowywania materiałów.

### **6.3. KONTROLA PRZYGOTOWANIA POWIERZCHNI PRZED UŁOŻENIEM PIERWSZEJ WARSTWY NAWIERZCHNIO-IZOLACJI**

Kontrola obejmuje ocenę stopnia równości za pomocą łaty długości 4 m oraz stanu podłoża pod nawierzchnio-izolację potwierdzoną wpisem w Dziennik Budowy przez Inspektora Nadzoru.

### **6.4. KONTROLA UŁOŻONEJ NAWIERZCHNIO-IZOLACJI**

Kontrola ułożonej nawierzchnio-izolacji obejmuje ocenę stopnia równości nawierzchnio-izolacji za pomocą łaty długości 4 m. Tolerancja równości wykonanej nawierzchnio-izolacji wynosi 10 mm na łacie długości 4m.

## **7. OBMIAŁ ROBÓT**

Ogólne zasady obmiaru podano w STWiORB DM.00.00.00 "Wymagania ogólne".

Jednostką obmiarową jest 1m<sup>2</sup> wykonanej nawierzchnio-izolacji. Obmiar nie powinien obejmować dodatkowych powierzchni nie wykazanych w Dokumentacji Projektowej z wyjątkiem powierzchni zaakceptowanych przez nadzór budowy. Nadmierna grubość lub nadmierna powierzchnia warstwy w stosunku do Dokumentacji Projektowej wykonana bez zgody nadzoru budowy nie może stanowić podstawy do roszczeń o odatkową zapłatę.

## **8. ODBIÓR ROBÓT**

Ogólne zasady odbioru robót podano w STWiORB DM.00.00.00 „Wymagania ogólne”.

Odbiorowi podlegają:

- materiały przewidziane do wbudowania,
- przygotowanie powierzchni do wykonania pierwszej warstwy nawierzchnio-izolacji,
- wykonanie nawierzchnio-izolacji.

## **9. PODSTAWA PŁATNOŚCI**

Ogólne ustalenia dotyczące podstawy płatności podano w STWiORB DM.00.00.00 „Wymagania ogólne”, pkt 9.

Cena jednostkowa obejmuje m.in.:

- zakup i dostarczenie materiałów i pozostałych czynników produkcji,
- wykonanie pola referencyjnego,
- przystosowanie robót do warunków atmosferycznych (np. zastosowanie namiotów),
- przygotowanie powierzchni betonowej lub stalowej do ułożenia nawierzchni,
- zagruntowanie powierzchni betonu lub stali,
- ułożenie izolacjonawierzchni zgodnie z niniejszą STWiORB i dokumentacją projektową,

- wykonanie badań kontrolnych wg pktu 6,
- wykonanie napraw ułożonej nawierzchni.

Cena uwzględnia również zakłady, odpady i ubytki materiałowe oraz oczyszczenie miejsca pracy.

Wszystkie roboty powinny być wykonane wg wymagań dokumentacji projektowej, STWiORB i niniejszej specyfikacji technicznej.

Cena wykonania robót określonych niniejszą STWiORB obejmuje m.in.:

- roboty tymczasowe, które są potrzebne do wykonania robót podstawowych, ale nie są przekazywane Zamawiającemu i są usuwane po wykonaniu robót podstawowych,
- prace towarzyszące, które są niezbędne do wykonania robót podstawowych, niezaliczane do robót tymczasowych, jak geodezyjna obsługa robót itd.

## **10. PRZEPISY ZWIĄZANE**

BN-68/8931-04 Drogi samochodowe. Pomiar równości nawierzchni planografem i łatą.

Karta techniczna produktu, aprobaty techniczne.

## **M.16.01.01 WPUSTY MOSTOWE**

## **1. WSTĘP**

### **1.1. PRZEDMIOT STWIORB**

Przedmiotem niniejszej Szczegółowej Specyfikacji Technicznej są wymagania dotyczące wykonania, odbioru i montażu wpustów mostowych

### **1.2. ZAKRES STOSOWANIA STWIORB**

Szczegółowa specyfikacja techniczna jest stosowana jako dokument kontraktowy i przetargowy przy zlecaniu i realizacji robót wymienionych w punkcie 1.1.

### **1.3. ZAKRES ROBÓT OBJĘTYCH STWIORB**

Ustalenia zawarte w niniejszej specyfikacji dotyczą zasad prowadzenia robót związanych z wykonaniem i odbiorem montażu wpustów w ustrojach niosących obiektów inżynierskich.

### **1.4. OKREŚLENIA PODSTAWOWE**

- 1.4.1. **Wpust odwadniający** – urządzenie instalowane w celu odprowadzenia wody deszczowej z nawierzchni obiektu oraz z izolacji.
- 1.4.2. **Wpust mostowy żeliwny** – wpust odwadniający w obiekcie mostowym, którego korpus wykonano z żeliwa.
- 1.4.3. Pozostałe określenia podstawowe są zgodne z obowiązującymi, odpowiednimi polskimi normami i z definicjami podanymi w STWiORB DM.00.00.00 „Wymagania ogólne” pkt 1.4.

### **1.5. OGÓLNE WYMAGANIA DOTYCZĄCE ROBÓT**

Ogólne wymagania dotyczące robót podano w STWiORB DM.00.00.00 „Wymagania ogólne”, pkt 1.5.

## **2. MATERIAŁY**

### **2.1. OGÓLNE WYMAGANIA DOTYCZĄCE MATERIAŁÓW**

Ogólne wymagania dotyczące materiałów, ich pozyskiwania i składowania, podano w STWiORB DM.00.00.00 „Wymagania ogólne” pkt 2.

Materiały do wykonania robót powinny być zgodne z ustaleniami dokumentacji projektowej lub STWiORB.

### **2.2. WPUSTY ŻELIWNE**

Należy stosować materiały, które są oznakowane CE, dla których Wykonawca przedstawi aktualną deklarację właściwości użytkowych zgodną z Polskimi Normami lub Aprobata Techniczną (lub rekomendację) lub krajową/europejską ocenę techniczną. Stosowane materiały muszą być zatwierdzone przez Inżyniera. Wpusty mostowe powinny posiadać klasę D400 wg PN-EN-124

Należy stosować wpusty, dla których producent gwarantuje okres użytkowania nie krótszy niż 25 lat. Powinno się dążyć do zastosowania wpustów bezkierunkowych, łączonych z rurami kanalizacyjnymi za pomocą tulei spinających ze stali nierdzewnej i elastycznych pierścieni uszczelniających.

Stosowane wpusty powinny być wyposażone w kołnierz uszczelniający i szczeliny do przesiekania wody powierzchniowej z poziomu izolacji poziomej płyty pomostu. Konstrukcja wpustu powinna być wykonana z żeliwa szarego spełniającego wymagania PN-EN 1561.

Wpusty powinny być zabezpieczone antykorozyjnie np. pokryte warstwą lakieru asfaltowego.

Konstrukcja wpustu mostowego powinna umożliwiać regulację jego wysokości.

Tolerancja wymiarów elementów wpustu dla średnicy rury odpływowej Ø 160 mm ± 2 mm wg PN-EN 877. Wpust po pełnym obciążeniu badawczym wg PN-EN 124 nie powinien wykazywać zmian (nie powinien ulec zniszczeniu ani wykazywać uszkodzeń w postaci pęknięć, zarysowań, odłamań lub odprysków).

Wymaga się, aby rurki spustowe (odpływowe) wpustów (tzw. „króćce”) przechodziły przez elementy ustroju nośnego (pomost, dźwigary), z wykorzystaniem rurek ochronnych (przepustów) osadzanych na etapie betonowania pomostu z dźwigarami. Rurki ochronne (zlicowane z dolnym obrysem konstrukcji nośnej) powinny być wykonane z żywicy poliestrowych wzmocnionych włóknem szklanym.

W celu przeciwdziałania powstawaniu ewentualnych zacieków na spodnich powierzchniach betonowych, wokół osadzonych rurek ochronnych powinny zostać wykształcone (na etapie betonowania ustroju nośnego) kapinosy powodujące odrywanie się wody od krawędzi rurek. Ostateczny typ zastosowanego wpustu należy uzgodnić z Inżynierem.

### **2.3. WARSTWA FILTRACYJNA**

Warstwa filtracyjna wokół wpustu powinna być wykonana z grysów bazaltowych lub granitowych jednofrakcyjnych (frakcji 8÷16 mm), kategoria uziarnienia Gc90/15, kategoria pyłów f1,5 zgodnego z PN-EN 12620, otoczonych kompozycją z żywicy epoksydowej. Ilość lepiszcza powinna zapewnić tylko całkowite otoczenie ziaren kruszywa bez wypełnienia pustek między ziarnami.

Stosowane kruszywo powinno być czyste (płukane) i suche (o wilgotności ≤4%). Do otoczenia kruszywa należy stosować dwuskładnikową żywicę epoksydową, charakteryzującą się:

- bardzo dobrą przyczepnością do elementów kamiennych,
- odpornością na chemikalia, ścieki, sole, solankę itp.,

- wysokimi parametrami wytrzymałościowymi w tym przede wszystkim odpornością na obciążenia mechaniczne i uderzenia.

Do zabezpieczenia warstwy filtracyjnej przed zamuleniem przewiduje się zastosowanie filtracyjnej włókniny przeszywanej 7/14 o gramaturze 310 g/m<sup>2</sup>.

## 2.4. USZCZELNIENIE WOKÓŁ WPUSTU

### 2.4.1 Elastyczna taśma uszczelniająca.

Do uszczelnienia styków wpustów z masą zalewową oraz masy zalewowej z warstwą ścierną nawierzchni należy stosować taśmę topliwą elastomerowo-asfaltową o odpowiedniej szerokości i grubości ok. 10 mm. Materiał powinien charakteryzować się dużą elastycznością w szerokim zakresie temperatur (nie powinien stawać się kruchy w temperaturze -300°C, a w podwyższonych temperaturach - do 1000°C, nie powinien spływać ze szczelin pionowych), powinien wykazywać bardzo dobrą przyczepność do uszczelnianych elementów (żeliwnych i asfaltowych) po odpowiednim zagruntowaniu powierzchni. Materiał powinien ponadto wykazywać odporność na roztwory soli mineralnych, kwasów i zasad organicznych oraz posiadać dobrą odporność na starzenie się w warunkach eksploatacji i niezmienną przyczepność do krawędzi szczelin.

### 2.4.2 Masa zalewowa

Do wypełnienia szczeliny wokół wpustu (między korpusem wpustu i krawężnikiem oraz między wpustem i warstwą ścierną) należy stosować asfaltową lub asfaltowo-kauczukowo masę zalewową stosowaną na gorąco, z dodatkiem plastifikatorów i środków antyadhezyjnych. Masa zalewowa powinna spełniać wymagania podane w tablicy 1.

**Tablica 1. Wymagania dla masy zalewowej**

Lp.	Właściwości	Jednostki	Wymagania	Metoda badania wg
1	Penetracja w temperaturze 25°C	0,1 mm	70 ÷ 120	PN-EN 426
2	Temperatura mięknięcia wg PiK	0C	> 80	PN-EN1427
3	Spływność w temp. 60°C, w czasie 30 min pod kątem 15°	mm	< 3,0	Procedura IBDiM PB/TN PN-B-24005 - 2/1
4	Mrozoodporność (upadek 4 kul z wys. 250 cm w temp. -20°C)	sztuk	min. 3 kule całe	Procedura IBDiM PB/TN-2/3

Przy wyborze masy zalewowej należy zwrócić uwagę, aby przeznaczona ona była do wypełniania szczelin żądanej szerokości. Stosowana masa powinna umożliwiać wypełnienie szczelin o szerokości od 5 do 40 mm. W temperaturze ok. +20°C stosowana zalewa drogowa powinna być ciałem stałym, lepkoplastycznym. Podgrzana natomiast do temperatury ok. 200°C powinna stawać się jednorodną, gęstą cieczą, która po ostudzeniu ponownie przechodzi w stan stały zachowując pierwotne właściwości. Jako masę uszczelniającą dolne elementy wpustów (tzw. „króćce”) z rurą ochronną z żywic poliestrowych wzmocnianych włóknem szklanym, należy stosować kit poliuretanowy, jednoskładnikowy, sieciujący pod wpływem wilgoci z atmosfery, w procesie sieciowania przechodzący do postaci elastycznej gumy.

Kit powinien być odporny na działanie wody, rozcieńczonych soli, kwasów i zasad oraz paliw i smarów. Kit powinien zachowywać właściwości elastyczne w szerokim zakresie temperatur i wykazywać odporność na starzenie w warunkach eksploatacji. Powinien, przy zastosowaniu odpowiednich środków gruntujących, zachowywać bardzo dobrą przyczepność do kamienia/betonu. Wymagane właściwości kitu przewidzianego do zastosowania:

- temperatura eksploatacji od -25°C do +55°C,
- wytrzymałość na oddzieranie  $\geq 7$  N/mm,
- odkształcalność powrotna  $\geq 90\%$ .

Jako rozwiązanie alternatywne dla w/w kitu można zastosować łączniki montażowe tzw. manszety wykonane z EPDM.

## 2.5. RURA PRZEJŚCIOWA

Należy zastosować rury przejściowe z żywic poliestrowych wzmocnianych włóknem szklanym o średnicy DN250 klasy sztywności  $\geq 10$  kN/m<sup>2</sup>.

## 2.6. ZAPRAWA SZYBKO SPRAWNA Z MATERIAŁAMI TOWARZYSZĄCYMI

Osadzenie dolnych elementów wpustów we wnękach konstruowanych na etapie betonowania ustroju nośnego, należy wykonać z wykorzystaniem modyfikowanej, bezskurczowej, konfekcjonowanej zaprawy o dużej płynności i wysokiej wytrzymałości końcowej, opartej na cemencie, sortowanym kruszywie i specjalnych domieszkach. Zastosowana zaprawa powinna spełniać następujące wymagania:

- uziarnienie 0-4 lub 0-8 mm (w zależności od wielkości wnęki),
- konsystencja plastyczna przy małym dodatku wody (w/c=0,35),
- wytrzymałość na ściskanie  $\geq 25$  MPa (po 24 godzinach) oraz  $\geq 50$  MPa (po 28 dniach),
- odporność na działanie mrozu ( $F \geq 150$ ), wody, soli odladzających,
- dobra przyczepność do betonu oraz elementów stalowych.



Należy zastosować mieszankę modyfikowaną. Jako dodatek powinno się uwzględnić przede wszystkim mikrokrzemionkę (która przyspiesza wiązanie i twardnienie betonu oraz wpływa na zwiększenie jego wytrzymałości i odporności na wpływ agresywnych czynników chemicznych) jak również m.in. środki uplastyczniające. Przygotowanie zaprawy oraz pozostałych materiałów towarzyszących należy wykonać dokładnie według proporcji ustalonych przez jej producenta, wykonując wszystkie czynności określone w kartach technicznych

### **3. SPRZĘT**

Ogólne wymagania dotyczące sprzętu podano w STWiORB DM.00.00.00 „Wymagania ogólne”, pkt 3.

Wpusty należy montować ręcznie.

Do wykonania warstwy filtracyjnej i uszczelniającej Wykonawca powinien dysponować:

- sitem do przesiewania kruszywa,
- naczyniem do wymieszania grys z żywicą epoksydową,
- prętem metalowym,
- naczyniem do podgrzewania masy zalewowej.

### **4. TRANSPORT**

#### **4.1. OGÓLNE WYMAGANIA DOTYCZĄCE TRANSPORTU**

Ogólne wymagania dotyczące transportu podano w STWiORB DM.00.00.00 „Wymagania ogólne”, pkt 4.

#### **4.2. TRANSPORT I PRZECHOWYWANIE MATERIAŁÓW**

##### **4.2.1 Transport i przechowywanie wpustów**

Wszystkie żeliwne elementy wpustów mostowych powinny być pakowane w jednostki ładunkowe na paletach. Na każdej jednostce ładunkowej powinna być umieszczona etykieta zawierająca następujące dane:

- nazwę i adres producenta,
- oznaczenie,
- datę produkcji,
- liczbę sztuk,
- informacje o uzyskaniu przez wyrób aprobaty technicznej IBDiM.
- Oznaczenie każdego wpustu powinno zawierać:
- nazwę wyrobu,
- nazwę odmiany i oznaczenie odmiany.

Wszystkie elementy wpustów mostowych należy przechowywać pod zadaszeniem.

Wszystkie żeliwne elementy wpustów, pakowane jak wyżej, można przewozić dowolnymi środkami transportowymi zabezpieczając je przed przesunięciem lub uszkodzeniem.

##### **4.2.2 Transport i przechowywanie materiałów do wykonania warstwy filtracyjnej (żywic epoksydowych i grysów)**

Żyvice epoksydowe powinny być transportowane wg przepisów przyjętych dla materiałów toksycznych i łatwopalnych.

Warunki przechowywania materiałów nie mogą powodować utraty ich cech lub obniżenia ich jakości. Składniki kompozycji żywic należy przechowywać w opakowaniach oryginalnych, szczelnie zamkniętych, w pomieszczeniach suchych i przewiewnych. Kruszywa (grysy) można przewozić dowolnym środkiem transportu, w warunkach zabezpieczających je przed zanieczyszczeniem i zmieszaniem z innymi materiałami.

##### **4.2.3 Transport i przechowywanie materiałów uszczelniających**

Masę zalewową oraz taśmę uszczelniającą należy transportować i przechowywać w oryginalnych opakowaniach producenta. Opakowania powinny być układane na paletach, a palety zabezpieczone przed deszczem i promieniami ultrafioletowymi.

Do każdej partii wyrobu powinna być załączona informacja producenta zawierająca dane:

- nazwę produktu,
- nazwę i adres producenta,
- datę produkcji,
- ważność produktu,
- pojemność lub masę opakowania,
- zakres i warunki stosowania,
- warunki magazynowania,
- zasady zachowania bezpieczeństwa.

Palet nie powinno się spiętrzać. Transport materiałów może się odbywać dowolnym środkiem przewozowym z zachowaniem warunków przechowywania określonymi przez producenta.

### **5. WYKONANIE ROBÓT**

#### **5.1. OGÓLNE ZASADY WYKONYWANIA ROBÓT**

Ogólne zasady wykonywania robót podano w STWiORB DM.00.00.00 „Wymagania ogólne”, pkt 5.

#### **5.2. ZASADY WYKONYWANIA ROBÓT**

Sposób wykonania robót powinien być zgodny z dokumentacją projektową i STWiORB. W przypadku braku wystarczających danych można korzystać z ustaleń podanych w niniejszej specyfikacji.

Podstawowe czynności przy wykonywaniu robót obejmują:

1. roboty przygotowawcze,
2. osadzenie wpustu w płycie pomostu,
3. wykonanie warstwy filtracyjnej wokół wpustu,
4. uszczelnienie szczelin wokół wpustu,
5. roboty wykończeniowe.

### **5.3. ROBOTY PRZYGOTOWAWCZE**

Przed przystąpieniem do robót należy, na podstawie dokumentacji projektowej, STWiORB lub wskazań Inżyniera:

- ustalić dokładną lokalizację wpustu,
- ustalić materiały niezbędne do wykonania robót,
- określić kolejność, sposób i termin wykonania robót.

### **5.4. OSADZENIE WPUSTU W PŁYCE POMOSTU**

Wpusty umieszczone na powierzchniach przeznaczonych do ruchu pojazdów i pieszych powinny znajdować się w płaszczyźnie nawierzchni, przy czym, dopuszczalne jest obniżenie kraterów ściekowych wpustów nie więcej niż o 1 cm.

Montaż wpustu należy wykonać w następujących fazach:

1. dolny element wpustu należy osadzić przed betonowaniem płyty ustroju niosącego. W tym celu należy (jeśli to konieczne) odpowiednio odgiąć pręty zbrojenia płyty. Po zabetonowaniu płyty wg STWiORB M.13.01.00 i osiągnięciu przez beton odpowiedniej wytrzymałości, należy na płycie pomostu ułożyć izolację wodoszczelną. Izolację należy wprowadzić na kołnierz dolnej części wpustu, a następnie założyć element dociskający izolację do kołnierza,
2. bezpośrednio przed ułożeniem warstwy wiążącej nawierzchni, nad kielichem wpustu należy zamontować sztywną skrzynkę drewnianą o grubości równej projektowanej grubości nawierzchni. Na spodniej stronie skrzynki powinien być zamontowany bal drewniany o kształcie dopasowanym do kształtu kielicha wpustu, którego zadaniem jest zabezpieczenie skrzynki przed przesunięciem podczas układania warstw nawierzchni. Pod skrzynkę należy położyć folię lub inny materiał, aby w trakcie ustawiania i wyjmowania nie uszkodzić izolacji krawędziami skrzynki. Skrzynka powinna być przykryta pokrywą, aby w trakcie robót do rury spustowej nie dostała się mieszanka bitumiczna. Skrzynki drewnianej mocowanej nad wpustem nie wolno przybijać do podłoża gwoździami. Po wykonaniu nawierzchni skrzynkę zabezpieczającą wpust należy usunąć,
3. montaż korpusu (górnej części wpustu) i ewentualnie osadnika należy wykonać przed układaniem nawierzchni. Korpus należy ustawić w kielichu we właściwym położeniu pod kontrolą geodezyjną.

### **5.5. WYKONANIE WARSTWY FILTRACYJNEJ WOKÓŁ WPUSTU**

Warstwę filtracyjną wokół wpustu należy ułożyć na szerokości nie mniejszej niż 10 cm. Kompozycję klejową używa się w ilości odpowiadającej 12,15 % masy kruszywa.

Przed wymieszaniem grysu z lepiszczem, grys należy przesiać, tak aby nie zawierał on innych frakcji niż podane w pkt 2.2.4 niniejszej STWiORB, następnie należy go wypłukać wodą w celu oczyszczenia z kurzu i wysuszyć. Grys należy mieszać z lepiszczem cienkim prętem stalowym tak długo, aż wszystkie ziarna zostaną całkowicie pokryte masą epoksydową (około 3 min). Grysy lakierowane żywicą epoksydową układa się „na zimno”.

Lakierowane grysy należy zagęścić natychmiast po ułożeniu. Warstwa filtracyjna powinna wypełnić całą przestrzeń pomiędzy korpusem wpustu a warstwą nawierzchni, a jej poziom bezpośrednio przy wpuszczu powinien sięgać około 5÷6 cm poniżej górnej powierzchni nawierzchni betonowej. Lakierowane grysy powinny utworzyć wokół korpusu wpustu porowatą „dren” pozwalającą na zebranie wody przesączającej się po izolacji. Nie wolno dopuścić do zaklejenia otworów w korpusie wpustu, przeznaczonych do zbierania wody z poziomu izolacji.

### **5.6. USZCZELNIENIE SZCELIN WOKÓŁ WPUSTU**

Szczeliny wokół górnej części wpustu należy wypełnić masą uszczelniającą (elastyczna żywicą epoksydową) wg pkt 2.2.5.

### **5.7. ROBOTY WYKOŃCZENIOWE**

Roboty wykończeniowe powinny być zgodne z dokumentacją projektową. Do robót wykończeniowych należą prace związane z dostosowaniem wykonanych robót do warunków budowy obiektu i roboty porządkujące.

## **6. KONTROLA JAKOŚCI ROBÓT**

### **6.1. OGÓLNE ZASADY KONTROLI JAKOŚCI ROBÓT**

Ogólne zasady kontroli jakości robót podano w STWiORB DM.00.00.00 „Wymagania ogólne”, pkt 6.

### **6.2. BADANIA PRZED PRZYSTĄPIENIEM DO ROBÓT**

Przed przystąpieniem do robót Wykonawca powinien:

- uzyskać wymagane dokumenty, dopuszczające wyroby budowlane do obrotu i powszechnego stosowania (certyfikaty zgodności, deklaracje zgodności, aprobaty techniczne, ew. badania materiałów wykonane przez dostawców itp.), potwierdzające zgodność materiałów z wymaganiami pkt. 2 niniejszej specyfikacji,
- ew. wykonać własne badania właściwości materiałów przeznaczonych do wykonania robót, określone w pkt 2 lub przez Inżyniera,
- sprawdzić cechy zewnętrzne wpustów (sprawdzenie wyglądu zewnętrznego wpustów należy przeprowadzić na podstawie oględzin przez ocenę uszkodzeń na powierzchni poszczególnych elementów oraz kompletności wpustu).

Wszystkie dokumenty oraz wyniki badań Wykonawca przedstawi Inżynierowi do akceptacji.

### **6.3. BADANIA W CZASIE ROBÓT**

#### **6.3.1 Sprawdzenie zamontowania dolnej części wpustu przed wylaniem płyty pomostu**

Należy sprawdzić czy dolna część wpustu (kielich) jest odpowiednio ustabilizowana, tak aby nie uległa przesunięciu w trakcie betonowania płyty. Sprawdzenie prawidłowości osadzenia kielicha wpustu polega na niwelacyjnym i sytuacyjnym sprawdzeniu położenia elementu. Badania należy wykonać za pomocą niwelatora, taśmy stalowej oraz oględzin zewnętrznych. Dopuszczalna odchyłka rzędnej kielicha wpustu w stosunku do projektowanej wynosi 3 mm. Dopuszczalna odchyłka położenia wpustu w planie wynosi 5 mm.

#### **6.3.2 Sprawdzenie osadzenia pozostałych elementów wpustu**

Przed osadzeniem elementu dociskającego izolację należy skontrolować czy izolacja jest wklejona na kołnierz kielicha wpustu. Korpus wpustu należy ustawić w kielichu pod kontrolą geodezyjną. Dopuszczalne odchyłki ustawienia korpusu – jak dla kielicha wpustu. Należy skontrolować warstwę filtracyjną – ziarna kruszywa powinny być całkowicie otoczone lepiszczem, bez wypełnienia pustek między ziarnami. Lakierowane grysy powinny wypełniać całą wolną przestrzeń między korpusem wpustu a warstwą wiążącą, a ich poziom bezpośrednio przy wpuscie powinien sięgać około 1÷2 cm powyżej poziomu warstwy wiążącej. Szerokość warstwy filtracyjnej powinna wynosić co najmniej 10 cm.

Niedopuszczalne jest zaklejenie otworów w korpusie wpustu, przeznaczonych do zbierania wody z poziomu izolacji. Należy skontrolować wykonanie uszczelnienia wokół wpustu – taśmy uszczelniające powinny być przyklejone na całej grubości uszczelnianej krawędzi, a masa zalewowa powinna być ukształtowana ze spadkiem zgodnie z dokumentacją projektową.

#### **6.3.3 Sprawdzenie sprawności odwodnienia**

Sprawdzenie sprawności odwodnienia za pomocą wpustów polega na stwierdzeniu za pomocą oględzin czy woda z płyty pomostu w całości jest odprowadzana przez system wpustów, czy nie ma przecieków wody obok rur odpływowych. Należy sprawdzić, czy odprowadzana z nawierzchni pomostu woda nie zagraża konstrukcji podpór lub nie powoduje zamakania dolnych partii ustroju niosącego.

Próbę szczelności należy przeprowadzić w następujący sposób:

- prowizorycznie zatkać rurę w przekroju górnego wlotu,
- nad wpustem umieścić szczelne i szczelnie przylegające do podłoża otwarte cylindryczne naczynie o wysokości 0,12 m i średnicy 0,40 m,
- naczynie wypełnić wodą do wysokości 0,10 m,
- wodę utrzymywać przez 24 h.

Za pozytywny wynik próby należy uznać nieobniżenie się poziomu wody w naczyniu. W przypadku wystąpienia przecieków, należy wyjaśnić przyczyny nieszczelności, usunąć usterki i ponownie wykonać próbę.

### **7. OBMIAR ROBÓT**

Ogólne zasady obmiaru robót podano w STWiORB DM.00.00.00 „Wymagania ogólne”, pkt 7.

Jednostką obmiarową jest 1 szt. (sztuka) zamontowanego wpustu mostowego.

### **8. ODBIÓR ROBÓT**

Ogólne zasady odbioru robót podano w STWiORB DM.00.00.00 „Wymagania ogólne”, pkt.8.

Roboty uznaje się za wykonane zgodnie z dokumentacją projektową, STWiORB i wymaganiami Inżyniera, jeżeli wszystkie pomiary i badania z zachowaniem tolerancji wg punktu 6 dały wyniki pozytywne.

Odbiorowi robót zanikających i ulegających zakryciu podlegają:

- osadzenie kielicha wpustu,
- wyklejenie izolacji na kielichu i zamontowanie elementu dociskającego,
- montaż górnej części (korpusu) wpustu oraz ewentualnie osadnika,
- ułożenie warstwy filtracyjnej wokół wpustu,
- naklejenie taśm uszczelniających.

Odbiór tych robót powinien być zgodny z wymaganiami pktu 8.2 STWiORB DM.00.00.00 „Wymagania ogólne” oraz niniejszej STWiORB.

### **9. PODSTAWA PŁATNOŚCI**

Ogólne ustalenia dotyczące podstawy płatności podano w STWiORB DM.00.00.00 „Wymagania ogólne”, pkt 9.

Cena osadzenia 1 szt. wpustu mostowego obejmuje:

- prace pomiarowe i roboty przygotowawcze,
- oznakowanie robót,
- dostarczenie materiałów i sprzętu,
- osadzenie dolnej części (kielicha) wpustu,
- wyklejenie izolacji na kołnierzu kielicha,
- zamontowanie elementu dociskającego izolację,
- wykonanie i rozbiórkę pomocniczej skrzynki drewnianej,
- osadzenie górnej części wpustu i ewentualnie osadnika,
- wykonanie warstwy filtracyjnej wokół wpustu,
- naklejenie taśm uszczelniających,
- ułożenie masy zalewowej (ewentualnie asfaltu lanego) wokół wpustu,
- przeprowadzenie pomiarów i badań wymaganych w specyfikacji technicznej.

Wszystkie roboty powinny być wykonane według wymagań dokumentacji projektowej, STWiORB i niniejszej specyfikacji technicznej.

Cena wykonania robót określonych niniejszą STWiORB obejmuje:

- roboty tymczasowe, które są potrzebne do wykonania robót podstawowych, ale nie są przekazywane Zamawiającemu i są usuwane po wykonaniu robót podstawowych,
- prace towarzyszące, które są niezbędne do wykonania robót podstawowych, niezaliczane do robót tymczasowych, jak geodezyjna obsługa robót itd.

## **10. PRZEPISY ZWIĄZANE**

PN-EN 1561	Odlewnictwo. Żeliwo szare
PN-EN 124	Zakończenia wpustów i studzienek kanalizacyjnych do nawierzchni dla ruchu pieszego i kołowego. Zasady konstrukcji, badania typu, znakowanie, sterowanie jakością
PN-EN 877	Rury i kształtki z żeliwa, złącza i elementy wyposażenia instalacji odprowadzania wód z budynków. Wymagania, metody badań i zapewnienie jakości
PN-ISO 8062	Odlewy – System tolerancji wymiarowych i naddatków na obróbkę skrawaniem
PN- 86/B-06712	Kruszywa mineralne do betonu
PN-EN 1426	Asfalty i produkty asfaltowe. Oznaczanie penetracji igłą
PN-EN 1427	Asfalty i produkty asfaltowe. Oznaczanie temperatury mięknięcia. Metoda Pierścienia i Kula
PN-B-24005	Asfaltowa masa zalewowa

Rozporządzenie Ministra Transportu i Gospodarki Morskiej z dnia 30 maja 2000 r. w sprawie warunków technicznych, jakim powinny odpowiadać obiekty inżynierskie i ich usytuowanie. Dz. U. nr 63, poz. 735

Procedura badawcza IBDiM PB/TN-2/1 - Termoplastyczne zalewy drogowe. Spływność

Procedura badawcza IBDiM PB/TN-2/3 - Termoplastyczne zalewy drogowe. Odporność na zamrażanie

## **M.16.01.03 SĄCZKI ODWODNIENIA IZOLACJI**

## 1. WSTĘP

### 1.1. PRZEDMIOT STWiORB

Przedmiotem niniejszej Szczegółowej Specyfikacji Technicznej są wymagania techniczne dotyczące wykonania i odbioru robót związanych z wykonaniem odwodnienia izolacji

### 1.2. ZAKRES STOSOWANIA STWiORB

Szczegółowa Specyfikacja Techniczna jest stosowana jako dokument przetargowy i kontraktowy przy zlecaniu i realizacji robót wymienionych w punkcie 1.1.

### 1.3. ZAKRES ROBÓT OBJĘTYCH STWiORB

Ustalenia zawarte w niniejszej specyfikacji dotyczą zasad prowadzenia robót związanych z wykonaniem i odbiorem odwodnienia izolacji na ustroju niosącym obiektu inżynierskiego za pomocą:

- drenów odwadniających izolację,
- sączków z tworzywa sztucznego,

### 1.4. OKREŚLENIA PODSTAWOWE

Określenia podstawowe są zgodne z obowiązującymi, odpowiednimi polskimi normami i z definicjami podanymi w STWiORB DM.00.00.00 „Wymagania ogólne” pkt 1.4.

### 1.5. OGÓLNE WYMAGANIA DOTYCZĄCE ROBÓT

Ogólne wymagania dotyczące robót podano w STWiORB DM.00.00.00 „Wymagania ogólne”, pkt 1.5.

## 2. MATERIAŁY

### 2.1. OGÓLNE WYMAGANIA DOTYCZĄCE MATERIAŁÓW

Ogólne wymagania dotyczące materiałów, ich pozyskiwania i składowania, podano w STWiORB DM.00.00.00 „Wymagania ogólne” pkt 2.

### 2.2. MATERIAŁY DO WYKONANIA ROBÓT

#### 2.2.1 Zgodność materiałów z dokumentacją projektową

Materiały do wykonania robót powinny być zgodne z ustaleniami dokumentacji projektowej lub STWiORB.

#### 2.2.2 Wymagania ogólne

Należy stosować materiały, dla których Wykonawca przedstawi aktualną normę lub aprobatę techniczną wydaną przez IBDiM. Jeżeli dokumentacja projektowa i STWiORB nie podają inaczej, do odwodnienia izolacji można stosować materiały o właściwościach podanych poniżej.

#### 2.2.3 Materiały do wykonania drenu

Tab. 1 Wymagania w stosunku do rdzenia z taśmy tkanej z grubych włókien poliestrowych

L.p.	Właściwości	Jednostki	Wymagana wartość	Metody badań wg
1	Masa 1 m bieżącego taśmy	g/m	55±5	PN-EN ISO 9864
2	Wytrzymałość na rozciąganie	kN/m	≥18	PN-ISO 13934-1
3	Odporność na działanie wysokiej temperatury, temperatura pieknienia	°C	≥230	ISO 11357-3

Tab. 2 Wymagania w stosunku do geowłókniny poliestrowej

Lp.	Właściwości	Jednostki	Wymagana wartość	Metody badań wg
1	Masa powierzchniowa	g/m <sup>2</sup>	250±25	PN-EN ISO 9864
2	Wytrzymałość na rozciąganie -wzdłuż -w poprzek rolki	kN/m kN/m	≥7 ≥12	PN-ISO 10319
3	Grubość pod obciążeniem 2 kPa	Mm	2,5±0,5	PN-EN ISO 9863-1
4	Odporność naprężeń statycznych (CBR)	kN	≥1,5	PN-EN ISO 12236
5	Charakterystyka wielkości porów	µm	110±20	PN-EN 12956
6	Wodoprzepuszczalność w kierunku prostym do powierzchni wyrobu	m/s	≥1,7x10 <sup>-2</sup>	PN-EN ISO 11058
7	Zdolność przepływu wody w płaszczyźnie wyrobu: -wzdłuż dla i=0,1, przy obciążeniu 2 kPa -w poprzek dla i=0,1, przy obciążeniu 2 kPa	m <sup>2</sup> s m <sup>2</sup> s	≥1,7x10 <sup>-3</sup> ≥0,7x10 <sup>-3</sup>	PN-EN ISO 12958

Tab. 3 Wymagania w stosunku do drenu z rdzeniem z taśmy tkanej z grubych włókien poliestrowych

Lp.	Właściwości	Jednostki	Wymagana wartość	Metody badań wg
1	Grubość obciążeniem 2 kPa pod	Mm	9,5±1,0	PN-EN ISO 9863-1
2	Szerokość	Mm	45±2	Pomiar linijką
3	Wygląd zewnętrzny	-	Brak uszkodzeń lub deformacji rdzenia i geowłókniny	Ocena wizualna
4	Wydajność drenu	l/h	1000±50	Procedura badawcza zakładowej kontroli produkcji

#### Wymagania dla masy drenażowej

Należy stosować kruszywo jednofrakcyjne, kategorii uziarnienia G<sub>0</sub>85/20 wg PN-EN 12620, czyste (płukane), suche (o wilgotności < 4%). Uziarnienie grys w drenach powinno wynosić 8/16. Jeżeli producent drenu nie podaje inaczej, do otoczenia ziaren grys należy stosować dwuskładnikową żywicę epoksydową, modyfikowaną, o podstawowych właściwościach podanych w tablicy 4.

**Tab. 4 Wymagania dla żywicy epoksydowej**

Lp.	Właściwość	Jednostka	Wymagania	Metoda badań wg
1	Wygląd zewnętrzny	-	wg *)	ocena organoleptyczna
2	Wytrzymałość na rozciąganie	MPa	≥ 5,5	ISO 527-2
3	Wydłużenie	%	≥ 30	ISO 527-2
4	Twardość wg Shore D	-	60 ÷ 80	DIN 53 505

\*) Żywica powinna być barwy określonej przez producenta. Po upływie czasu utwardzania, po dotknięciu powierzchni próbki nie powinno się stwierdzić na palcach widocznych śladów żywicy.

#### 2.2.4 Sączki

Sączki należy wykonać w całości ze stali nierdzewnej (kołnierze, rurki spustowe, sitka) austenitycznej w gatunku co najmniej 1.4571 (wg PN-EN 10088-3) lub jej odpowiednika, przy czym wymaga się, aby kołnierze sączków z rurkami spustowymi były połączone przez spawanie. Sączek powinien zawierać: - kołnierz (lejek) (o średnicy ok. 200 mm) i gr. ≥1 mm - sitko gr. ≥1,5 mm, - rurkę odpływową o średnicy zewnętrznej Ø 50mm, i o grubości ścianki ≥1,5 mm. Przewiduje się zastosowanie sączków z odpływem prostym. Wymiary sączka powinny zachować tolerancje w granicach ±5% w stosunku do deklarowanych przez producenta. W miejscu wprowadzenia drenów w rurki spustowe sączków, sitka sączków powinny zostać wyposażone w odpowiedniej wielkości wycięcia (okienka), które – po zamontowaniu sitka i wykonaniu zabudowy sączka – umożliwią prawidłową pracę drenażu (poprzez niedopuszczenie do „zaciśnięcia” wprowadzanych drenów). Woda z rurek odpływowych sączków osadzanych w osiach poprzecznych „drenów przeddylatacyjnych” powinna zostać odprowadzona do instalacji odwodnieniowej obiektu a przy braku takiej instalacji – poza obris ław podłożyskowych. Dla obiektów usytuowanych nad drogami i liniami kolejowymi, rurki odpływowe sączków osadzanych w osi „drenu dolnego” należy podłączyć do kolektorów zbiorczych instalacji odwodnienia a w przypadku braku takich instalacji należy przewidzieć specjalne kolektory zbiorcze dla tych sączków, z których woda może kapać na jezdnię, ciągi piesze, torowiska, elementy podpór (ławy podłożyskowe, oczepki) itp. W przypadku sączków osadzanych w osi „drenu górnego”, końcówki rurek spustowych (odpływowych) sączków powinny zostać zlicowane z powierzchniami elementów pomostu, przez które przechodzą. Rurki odpływowe sączków przewidzianych do podłączenia do kolektorów zbiorczych powinny zostać wyprowadzone 8÷10 cm poniżej dolnej krawędzi ustroju nośnego.

Do wklejania sączka w otwór wywiercony w płycie pomostu należy stosować zaprawę szybkosprawną wg STWiORB M16.01.01. Warstwa filtracyjna wokół sączka powinna być wykonana wg STWiORB M16.01.01.

#### 2.2.5 Materiały uszczelniające

Jako masę uszczelniającą rurki odpływowe sączków z rurą ochronną z żywicy poliestrowych wzmacnianych włóknem szklanym, należy stosować kit poliuretanowy, jednoskładnikowy, sieciujący pod wpływem wilgoci z atmosfery, w procesie sieciowania przechodzący do postaci elastycznej gumy. Kit powinien być odporny na działanie wody, rozcieńczonych soli, kwasów i zasad oraz paliw i smarów. Kit powinien zachowywać właściwości elastyczne w szerokim zakresie temperatur i wykazywać odporność na starzenie w warunkach eksploatacji. Powinien, przy zastosowaniu odpowiednich środków gruntujących, zachowywać bardzo dobrą przyczepność do betonu i HDPE. Wymagane właściwości kitu przewidzianego do zastosowania:

- temperatura eksploatacji -od -25°C do +55°C
- wytrzymałość na oddzieranie ≥ 7 N/mm
- odkształcalność powrotna ≥ 90%

Jako rozwiązanie alternatywne dla w/w kitu można zastosować łączniki montażowe tzw. manszety wykonane z EPDM.

### 3. SPRZĘT

Ogólne wymagania dotyczące sprzętu podano w STWiORB DM.00.00.00 „Wymagania ogólne”, pkt 3.

Do wykonania robót Wykonawca powinien dysponować, co najmniej:

- do przygotowania warstwy drenażowej

- mieszadłem zamontowanym na wiertarce wolnoobrotowej,
  - małą betoniarką lub taczka do wymieszania żywicy z kruszywem,
  - drobnym sprzętem pomocniczym (przecinarki, łopaty itp.)
- Sączki i dreny prefabrykowane należy montować ręcznie.

#### **4. TRANSPORT**

Ogólne wymagania dotyczące transportu podano w STWiORB DM.00.00.00 „Wymagania ogólne”, pkt 4.

Dren należy przechowywać oryginalnie zapakowany, w pomieszczeniach suchych i przewiewnych, osłonięty przed działaniem promieni słonecznych. Dren nie powinien być narażony na bezpośrednie działanie promieni słonecznych dłużej niż przez okres 2 miesięcy.

Dreny należy przewozić środkami transportowymi w warunkach zabezpieczających je przed opadami atmosferycznymi, zawilgoceniem, zanieczyszczeniem i uszkodzeniem opakowań.

Żywica powinna być pakowana w opakowania firmowe producenta (np. plastikowe puszki lub beczki). Na każdym opakowaniu należy umieścić etykietę zawierającą co najmniej następujące dane:

- nazwę i adres producenta,
- nazwę wyrobu,
- oznaczenie,
- datę produkcji i okres przydatności do stosowania,
- masę netto,
- stosunek mieszania,
- znak CE lub B, nr odpowiedniej normy lub aprobaty/oceny technicznej,
- sposób przechowywania i stosowania materiałów i zachowania przy tym niezbędnych środków ostrożności, bhp i ochrony środowiska,
- oznaczenie, że wyrób zawiera substancje szkodliwe dla zdrowia.

Żywicę należy przechowywać w suchych, chłodnych pomieszczeniach, w oryginalnych, szczelnie zamkniętych opakowaniach, zabezpieczonych przed działaniem ciepła i bezpośredniego promieniowania słonecznego, z dala od źródeł zapalnych. Okres przydatności do stosowania, w zamkniętych fabrycznie pojemnikach wynosi zwykle 12 miesięcy. Żywicę należy przewozić krytymi środkami transportu chroniąc opakowania przed uszkodzeniami mechanicznymi zgodnie z PN-89/C-81400.

Kruszywo w czasie składowania i transportu należy zabezpieczyć przed rozsypaniem, zanieczyszczeniem i zmieszaniem z kruszywami innego rodzaju, frakcji.

Sączki powinny być pakowane kompletami w pudła kartonowe, zgodnie z instrukcją fabryczną. Każde pudło powinno być oznaczone nadrukiem, zawierającym następujące dane:

- nazwę wyrobu i adres producenta,
- oznaczenie,
- datę produkcji,
- nazwy i liczbę poszczególnych elementów sączka w opakowaniu,
- nazwę i numer partii surowca oraz datę jego produkcji.

Sączki należy przechowywać kompletami, przestrzegając warunków określonych w instrukcji fabrycznej.

Sączki należy transportować krytymi środkami transportowymi, w opakowaniach jak wyżej. Opakowania zawierające komplety elementów sączków należy przewozić w nie więcej niż trzech warstwach, zabezpieczonych przed rozsypaniem się.

Sucha zaprawa powinna być pakowana w worki foliowe. Na każdym opakowaniu powinna być umieszczona etykieta zawierająca dane:

- nazwę wyrobu,
- nazwę rodzaju i odmiany zaprawy,
- nazwę i adres producenta,
- datę produkcji,
- masę netto,
- trwałość,
- informację o proporcji składników,
- informację o uzyskaniu przez wyrób aprobaty technicznej.

Suche zaprawy należy składować w oryginalnych, zamkniętych opakowaniach, w suchych i zadaszonych pomieszczeniach, które nadają się do przechowywania cementu. Maksymalny czas składowania zaprawy powinien być zgodny z zaleceniami producenta.

Suche zaprawy należy przewozić krytymi środkami transportowymi w warunkach zabezpieczających je przed mrozem, opadami atmosferycznymi, zawilgoceniem, zanieczyszczeniem i uszkodzeniem opakowań.

#### **5. WYKONANIE ROBÓT**

##### **5.1. OGÓLNE ZASADY WYKONYWANIA ROBÓT**

Ogólne zasady wykonywania robót podano w STWiORB DM.00.00.00 „Wymagania ogólne”, pkt 5.



Przed rozpoczęciem robót objętych niniejszą specyfikacją Wykonawca zobowiązany jest do sporządzenia Programu Zapewnienia Jakości (PZJ), który podlega zatwierdzeniu przez Inżyniera.

## **5.2. ROBOTY PRZYGOTOWAWCZE**

Przed przystąpieniem do robót należy, na podstawie dokumentacji projektowej, STWiORB lub wskazań Inżyniera:

- ustalić materiały niezbędne do wykonania robót,
- określić kolejność, sposób i termin wykonania robót,
- wytyczyć przebieg drenów i lokalizację sączków,
- dokładnie oczyścić (odpylić) powierzchnię izolacji przed ułożeniem drenów.

## **5.3. MONTAŻ SĄCZKÓW**

Rurki ochronne należy zabetonować w trakcie betonowania płyt pomostów. Po ułożeniu betonu należy sprawdzić drożność rury ochronnej, usunąć ewentualne zanieczyszczenia. Wskazane jest stosowanie specjalnych pokryw chroniących podczas betonowania rurkę ochronną przed zabrudzeniem betonem. Po wykonaniu płyty pomostu należy przystąpić do przygotowywania wnęk dla osadzenia sączków. Wnęki w płycie pomostu powinny mieć kształt i wymiary zbieżne z kształtem kołnierzy sączków przewidzianych do osadzenia. Ostateczny kształt wnęk powinien zostać dostosowany do kształtu przeznaczonych do zabetonowania elementów zatwierdzonych sączków. Usuwanie zbędnych partii betonu w przygotowywanych wnękach należy realizować metodami mechanicznymi, przy zastosowaniu drobnych elektronarzędzi (młotków udarowych, pił tarczowych, szlifierek kątowych itp.). Przygotowanie wnęk dla osadzenia sączków obejmuje następujące czynności:

- ◆ nadanie odpowiedniego kształtu wnękom, dostosowanego do kształtu osadzanych elementów sączka. Rozkuwając elementy żelbetowe, należy pamiętać, aby bezwzględnie pozostawić istniejące pręty zbrojeniowe. Jeżeli w wyniku wykuwania betonu istniejące zbrojenie ulegnie deformacji lub przecięciu, to do Wykonawcy robót należało będzie jego odpowiednie wyprostowanie i ewentualnie pospawanie. Roboty związane z wykuwaniem wnęk należy wykonywać w sposób systematyczny i uporządkowany. Przy ewentualnym zniszczeniu elementów przyległych do wnęk, Wykonawca będzie zobowiązany do ich naprawy na własny koszt. Minimalna głębokość wnęki powinna wynosić 9 cm.
- ◆ oczyszczenie wnęki przed przystąpieniem do osadzenia sączka.
- ◆ należy zadbać o to, aby pionowe i poziome płaszczyzny w wykutych wnękach, które stykać się będą z nowym materiałem wypełnienia wnęk, zostały właściwie przygotowane.
- ◆ przed betonowaniem powierzchni istniejących elementów betonowych w miejscu styku z mieszanką konfekcjonowaną, należy odpowiednio przygotować poprzez dokładne ich oczyszczenie z luźnych ziaren, pozostawionych zanieczyszczeń, starych powłok izolacyjnych, przypowierzchniowych, skorodowanych partii betonu itp., stosując metodę strumieniowości i delikatne odkucia. Odkuwając luźne betony należy starać się, aby powierzchnia po rozkuciu pozostawała równa oraz aby wykucia miały regularne kształty, dostosowane do kształtów elementów sączka.
- ◆ przygotowanie powierzchni istniejącego zbrojenia oraz powierzchni wnęk (stanowiących przerwy technologiczne betonowania) do wypełnienia stosowaną mieszanką konfekcjonowaną. Przed wbudowaniem sączków, powierzchnie odkrytego we wnękach zbrojenia należy zabezpieczyć antykorozyjnie. Bezpośrednio przed obudową wbudowanych we wnęki sączków, powierzchnie betonowe wnęk (w miejscach styków beton istniejący - nowa mieszanka konfekcjonowana) należy pokryć warstwą szczepną.

Wymaga się, aby rurki odpływowe sączków przechodziły przez elementy ustroju nośnego (pomost), z wykorzystaniem rurek ochronnych (przepustów). Rurki ochronne (przepusty do przeprowadzenia sączków) należy umieścić przed betonowaniem płyty pomostu i tak ustabilizować, by w czasie betonowania i wibrowania betonu nie zmieniły swego położenia. Rurki ochronne powinny być zlicowane z dolnym obrysem elementów, przez które przechodzą. W celu przeciwdziałania powstawaniu ewentualnych zacieków na spodnich powierzchniach betonowych, wokół osadzonych rurek ochronnych powinny zostać wykształcone (na etapie betonowania ustroju nośnego) kapinosy powodujące odrywanie się wody od krawędzi rurek.

Należy zwrócić uwagę, aby rurki były usytuowane dokładnie w osi ścieku i w czasie betonowania płyty pomostu nie wystawały ponad płytę, lecz były odpowiednio poniżej wierzchu płyty, by można było prawidłowo osadzić sączki - ok. 0,5 cm od wierzchu płyty.

Osadzenie sączków

Montaż sączka należy wykonać w następujących fazach:

Faza 1 - osadzenie sączka,

Faza 2 - wykonanie izolacji wokół sączka,

Faza 3 - obudowa drenażowa.

**Osadzenie sączka**

Rurkę odpływową sączka należy wprowadzić w osadzoną wcześniej osłonę rurową. W przypadku ewentualnej kolizji zbrojenia płyty pomostu z konstrukcją sączka (kołnierzem), zbrojenie należy odpowiednio odgiąć (lub w razie konieczności nawet przeciąć i odgiąć), w stronę wymagającą mniejszego odgięcia. Dla ponownego uciąglenia ewentualnie przeciętych prętów zbrojeniowych, należy wykonać odpowiednie, nowe wstawki z prętów tej samej średnicy, spawane - do obydwu końców przeciętego pręta - jednostronnymi spoinami zakładkowymi dł. 10d. Minimalna odległość pręta od elementu sączka nie powinna być mniejsza niż 40 mm. Przed wykonaniem wypełnienia wnęk mieszanką konfekcjonowaną (po odpowiednim ustawieniu wysokościowym sączka oraz ostatecznym jego zastabilizowaniu), wolną przestrzeń między rurą osłonową i odpływem pionowym sączka, należy uszczelnić kitem poliuretanowym. Wysokość wykonywanego pierścienia uszczelniającego (z kitu) nie może być mniejsza niż 20 mm (przy założonej gr. 10 mm).

Należy pamiętać, aby dla lepszej przyczepności kitu ścianki rury osłonowej i odpływowej (na wysokości przewidywanego uszczelnienia) zostały odpowiednio uszorstnione (np. gruboziarnistym papierem ściernym). Uszczelnienie powinno zostać wykonane po obwodzie górnej, wewnętrznej krawędzi rury osłonowej.

Sączek należy osadzać 20÷25 mm poniżej górnej powierzchni płyty, przy czym należy zapewnić łagodne przejście z poziomu płyty pomostu na poziom kołnierza sączka. Szczegółnej staranności wymaga ukształtowanie powierzchni obudowy pod izolację, w sąsiedztwie sączków. Niedopuszczalne są uskoki powierzchni betonu na styku z kołnierzem sączka. Ma to istotne znaczenie dla prawidłowego odprowadzenia wody z izolacji do sączka. Krawędzie wnęki powinny zostać Zukosowane w stosunku 1:2.

Po osiągnięciu przez mieszankę konfekcjonowaną odpowiedniej wytrzymałości, należy na odpowiednio ukształtowanej powierzchni górnej wbudowanej mieszanki ułożyć/uzupełnić izolację wodoszczelną.

Rurki odpływowe sączków przewidzianych do podłączenia do kolektorów zbiorczych powinny zostać wyprowadzone 8÷10 cm poniżej dolnej krawędzi ustroju nośnego.

W przypadku sączków osadzanych w osi „drenu górnego”, końcówki rurek spustowych (odpływowych) powinny być zlicowane z powierzchniami elementów pomostu, przez które przechodzą.

Rurki odpływowe sączków nie przewidzianych do skanalizowania (nie dotyczy sączków osadzanych w osi „drenów górnych”), powinny zostać wyprowadzone 8-10 cm poniżej dolnej krawędzi dźwigarów zarówno płytowych jak i belkowych, przy czym wyciekająca woda z rurek odpływowych sączków nie może powodować zacieków na elementach konstrukcyjnych obiektu. Przyłączenie rurek odpływowych sączków do kolektora sączków powinno nastąpić z wykorzystaniem kształtek z bezpośrednim odejściem w stronę rurki spustowej sączka.

#### **Wykonanie izolacji w strefie sączka**

Ułożenie izolacji wykonywać po 7 dniach od wypełnienia wnęk szybkosprawną zaprawą konfekcjonowaną. Po wykonaniu izolacji na całej powierzchni wnęki oraz na kołnierzu sączka, należy ułożyć sitko, mające za zadanie zabezpieczenie rury odpływowej przed wciśnięciem do niej obudowy drenażowej. Izolację płyty pomostu należy wprowadzić na górną powierzchnię kołnierza sączka, aby woda z izolacji wpływała do sączka. Przed wykonaniem warstwy nawierzchni należy wypełnić kołnierze sączka grysem.

#### **Obudowa drenażowa**

Zakres czynności:

- ♦ wykonanie obudowy drenażowej w obrębie sączka, z odpowiednim jej połączeniem z drenem podłużnym i poprzecznym wykonywanym zgodnie z wymaganiami WWIORB. Kompozycją klejową używa się w ilości odpowiadającej 12÷15% masy kruszywa. Przygotowanie żywicy (lepiszcza) wykonać wg kart technicznych produktu.
- ♦ przed wymieszaniem grysu z lepiszczem, grys należy przesiać, tak aby nie zawierał on Innych frakcji niż podane w pkt 2.5 niniejszych WWIORB, następnie należy go wypłukać wodą w celu oczyszczenia z kurzu i wysuszyć.
- ♦ grys należy mieszać z lepiszczem (za pomocą mieszadła zamontowanego na wiertarce wolnoobrotowej lub cienkiego pręta stalowego) tak długo, aż wszystkie ziarna zostaną całkowicie pokryte masą epoksydową. Grysy lakierowane żywicą epoksydową układa się „na zimno”. Temperatura przygotowanej mieszanki powinna wynosić 10°C÷15°C. Lakierowane grysy należy zagęścić natychmiast po ułożeniu.
- ♦ Warstwa filtracyjna wokół sączka powinna posiadać wymiary 300 x 300 mm (lub 0300 w przypadku sączków z kołnierzami owalnymi) oraz wysokość ok. 45÷50mm.
- ♦ lakierowane grysy powinny utworzyć nad sączkiem porowaty „dren” pozwalający na zebranie wody przesączającej się po izolacji.
- ♦ zabezpieczenie obudowy drenażowej włókniną przesywaną o powierzchni 50x50 cm.
- ♦ włókniną należy punktowo przykleić do izolacji (zwłaszcza w bezpośrednim sąsiedztwie obudowy drenażowej), tak aby w czasie wykonywania warstwy wiążącej nawierzchni nie została przemieszczona.

### **5.4. UKŁADANIE DRENÓW Z GEOWŁÓKNINY I GRYSU BAZALTOWEGO**

#### **Przygotowanie mieszanki mineralno -żywicznej**

Żywicę i utwardzacz należy wymieszać w stosunku określonym przez producenta, za pomocą mieszadła zamontowanego na wiertarce wolnoobrotowej. Przygotowanej żywicy nie można przechowywać, lecz należy ją natychmiast wymieszać z kruszywem.

Przed wymieszaniem grysu z żywicą epoksydową, grys należy przesiać, tak aby nie zawierał on innych frakcji niż 8/16, następnie należy go wypłukać wodą w celu oczyszczenia z kurzu i wysuszyć. Kruszywo należy wymieszać z żywicą narzędziami ręcznymi w taczkach lub małej betoniarnie. Żywicy powinno być tyle, aby całkowicie otoczyła ziarna kruszywa, ale nie więcej. Przeciętna ilość żywicy to 1,5 2% masy kruszywa.

Temperatura przygotowanej mieszanki powinna wynosić  $+10^{\circ}\text{C} \div +15^{\circ}\text{C}$ . Masa drenażowa powinna być wbudowywana w czasie max. 30 min. od momentu dodania utwardzacza do żywicy (chyba, że producent żywicy podaje inaczej).

Po wbudowaniu, masę drenażową nie należy mocno zagęszczać, a jedynie wyrównać jej górną powierzchnię. Czas twardnienia masy, w zależności od temperatury otoczenia, wynosi  $12 \div 24$  godziny.

Pracownicy stykający się bezpośrednio z żywicami powinni stosować okulary i ubrania ochronne, kaski, czapki, rękawice gumowe. W przypadku kontaktu żywicy ze skórą lub oczami należy natychmiast je przemyć dużą ilością wody i zasięgnąć porady lekarza. Podczas pracy należy bezwzględnie zaniechać palenia tytoniu i spożywania posiłków. Stwardniała żywica jest całkowicie nieszkodliwa dla zdrowia. Szkodliwe w zetknięciu ze skórą są jej składniki.

#### **Układanie drenów**

Ułożenie drenu polega na rozwinięciu go wzdłuż przewidzianej dokumentacją projektową linii i zaznaczeniu na drenie lokalizacji urządzeń odwadniających (sączki, wpusty).

Dren w linii odwodnienia i wzdłuż dylatacji należy układać w uprzednio uformowanym korycie w warstwie wiążącej nawierzchni (np. przez pozostawienie drewnianych listew w warstwie wiążącej nawierzchni do czasu jej stwardnienia). Dren układany pod krawężnikiem, wzdłuż obiektu, należy wykonać pod podlewką z grysu bazaltowego będącą składową systemu ustawiania i mocowania krawężników mostowych.

Długość poszczególnych odcinków drenu może być równa wielokrotności odległości między sączkami lub odległości pomiędzy sączkami zwiększonej o taką długość, aby można było końcówki pasków wprowadzać do rurek sąsiednich sączków na głębokość min. 15 cm. W rejonie wpustów dreny należy wprowadzić do kielicha wpustu. Dren powinien być na całej długości przyklejany do podłoża za pomocą gęstego kitu dyspersyjnego asfaltowo - kauczukowego lub środka do gruntowania izolacji. Po przyklejeniu drenu koryto uprzednio uformowane w nawierzchni należy wypełnić masą drenażową przygotowaną wg pkt. 5.

#### **Roboty wykończeniowe**

Roboty wykończeniowe powinny być zgodne z dokumentacją projektową. Do robót wykończeniowych należą prace związane z dostosowaniem wykonanych robót do warunków budowy obiektu i roboty porządkujące.

Rys. 1 Drenaż izolacji płyty pomostu

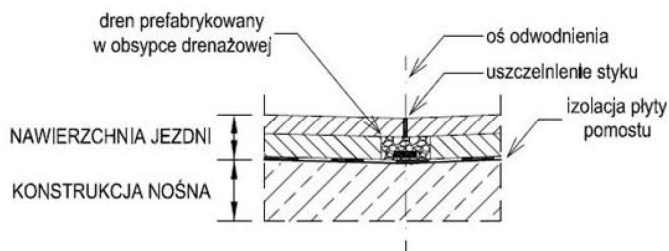

### **5.5. ZASADY BHP**

Pracownicy stykający się bezpośrednio z żywicami powinni stosować okulary i ubrania ochronne, kaski, czapki, rękawice gumowe.

W przypadku kontaktu żywicy ze skórą lub oczami należy natychmiast je przemyć dużą ilością wody i zasięgnąć porady lekarza.

Podczas pracy należy bezwzględnie zaniechać palenia tytoniu i spożywania posiłków. Stwardniała żywica jest całkowicie nieszkodliwa dla zdrowia. Szkodliwe w zetknięciu ze skórą są jej składniki.

### **6. KONTROLA JAKOŚCI ROBÓT**

#### **6.1. OGÓLNE ZASADY KONTROLI JAKOŚCI ROBÓT**

Ogólne zasady kontroli jakości robót podano w STWiORB DM.00.00.00 „Wymagania ogólne”, pkt 6.

#### **6.2. BADANIA PRZED PRZYSTĄPIENIEM DO ROBÓT**

Elementy składowe sączka powinny być dostarczone przez producenta jako zestaw gotowy do montażu po odpowiednim przygotowaniu. Kontrola wykonania materiałów składowych odwodnienia izolacji w wytwórni spoczywa na producencie. Protokoły kontroli materiałów powinny być dostarczone na budowę łącznie z materiałami.

Przed przystąpieniem do robót Wykonawca powinien:

- uzyskać wymagane dokumenty, dopuszczające wyroby budowlane do obrotu i powszechnego stosowania (certyfikaty zgodności, deklaracje zgodności, aprobaty techniczne, protokoły kontroli i odbioru w wytwórni itp.), potwierdzające zgodność materiałów z wymaganiami punktu 2 niniejszej specyfikacji,
- ew. wykonać własne badania właściwości materiałów przeznaczonych do wykonania robót, określone w pkt 2 lub przez Inżyniera,

- skontrolować stan płyty pomostu i izolacji na obiekcie mostowym.

Wszystkie dokumenty oraz wyniki badań Wykonawca przedstawi Inżynierowi do akceptacji.

### **6.3. KONTROLA W TRAKCIE WYKONYWANIA ROBÓT**

Kontrola robót powinna obejmować:

- sprawdzenie zgodności robót z dokumentacją projektową, STWiORB i projektem roboczym odwodnienia,
- sprawdzenie materiałów,
- sprawdzenie prawidłowości osadzenia sączków,
- sprawdzenie prawidłowości ułożenia drenażu,
- sprawdzenie sprawności całego odwodnienia izolacji.

#### **6.3.1 Sprawdzenie zgodności z dokumentacją projektową**

Sprawdzenie zgodności z dokumentacją projektową polega na porównaniu wykonanych elementów odwodnienia z dokumentacją projektową, STWiORB.

#### **6.3.2 Sprawdzenie materiałów**

Kontrola materiałów powinna być oparta na atestach i certyfikatach producenta potwierdzających zgodność ich właściwości z aprobatami technicznymi (Krajowa Ocena Techniczna), STWiORB i pkt 2.

#### **6.3.3 Sprawdzenie wykonania wnek w pomoście**

Sprawdzenie wykonania wnek w pomoście na osadzenie sączków obejmuje:

- sprawdzenie kształtu i wymiarów wnek,
- czy powierzchnia wnek jest należycie oczyszczona,
- czy oczyszczenie ewentualnie odkrytych prętów zbrojeniowych są zgodne z wymaganiami,
- czy zgodnie z wymaganiami wykonana została warstwa szepna.

#### **6.3.4 Sprawdzenie osadzenia przepustów rurowych**

Sprawdzenie osadzenia przepustów rurowych w pomoście obejmuje przede wszystkim:

- sprawdzenie położenia końców przepustu w stosunku do elementów stałych obiektu (dolnego obrysu płyty oraz dna wnek)
- zachowanie warunków technologicznych podczas robót betonowych tj.:
- temperatury materiałów, podłoża i powietrza,
- sprzęt oraz czas mieszania materiałów,
- pielęgnacja wykonanych elementów,
- wymiary geometryczne wykonanych elementów.

#### **6.3.5 Sprawdzenie zamontowania sączka**

Należy sprawdzić czy sączek jest odpowiednio ustabilizowany, tak aby nie uległ przesunięciu w trakcie wbudowywania mieszanki konfekcjonowanej.

Sprawdzenie prawidłowości osadzenia sączka polega na niwelacyjnym i sytuacyjnym sprawdzeniu położenia elementu. Badania należy wykonać za pomocą niwelatora, taśmy stalowej oraz oględzin zewnętrznych.

Dopuszczalna odchyłka rzędnej kołnierza sączka w stosunku do określonej w niniejszych STWiORB wynosi  $\pm 5$  mm. Dopuszczalna odchyłka położenia sączka w planie wynosi  $\pm 20$  mm. Izolacja powinna być dokładnie przyklejona do kołnierza sączka. Dodatkowo kontrola obejmuje sprawdzenie:

- poprawności ewentualnego odgięcia (uzupełnienia) zbrojenia płyty pomostu,
- jakości uszczelnienia rurek odpływowych z rurami osłonowymi osadzonymi w przewiertach,
- równości powierzchni zabetonowanych wnek,
- zachowanie warunków technologicznych podczas robót betonowych tj.:
- temperatura materiałów, podłoża i powietrza, sprzęt oraz czas mieszania materiałów, pielęgnacja wykonanych elementów, wymiary geometryczne wykonanych elementów.

#### **6.3.6 Sprawdzenie prawidłowości ułożenia drenażu**

Odchylenia ułożenia drenażu podłużnego i poprzecznego w planie od projektowanego nie powinny przekraczać 1%. Należy skontrolować prawidłowość wprowadzenia go do wnętrza sączka oraz mocowanie drenu do izolacji. Prawidłowo wykonany dren z grys powinien charakteryzować się dużą ilością wolnych przestrzeni umożliwiających szybkie odprowadzenie wody i pary wodnej. Wymiary poprzeczne drenów nie powinny różnić się od projektowanych o więcej niż 2 mm.

Należy skontrolować prawidłowość wprowadzenia drenów do wnętrza obudowy drenażowej sączka. Prawidłowo wykonana obudowa drenażowa z grys powinna charakteryzować się dużą ilością wolnych przestrzeni umożliwiających szybkie odprowadzenie wody i pary wodnej. Poszczególne ziarna kruszywa powinny być sklejone żywicą w stopniu uniemożliwiającym ich rozdzielenie przy użyciu siły rąk. Niedopuszczalne są jakiegokolwiek wycieki żywicy z masy drenażowej. Wymiary obudowy drenażowej nie powinny różnić się od projektowanych o więcej niż  $\pm 10$  mm.

## **6.4. BADANIA I KONTROLA PO WYKONANIU ROBÓT.**

### **6.4.1 Badania i kontrola wbudowanej mieszanki konfekcjonowanej.**

Badaniu podlegać powinny próbki pobrane w trakcie realizacji robót.

Po wykonaniu robót Wykonawca obowiązany jest przedstawić Inżynierowi do akceptacji wyniki badań wytrzymałości zastosowanego materiału na ściskanie (po 24 godzinach oraz po 28 dniach) oraz wyniki badań mrozoodporności.

### **6.4.2 Sprawdzenie sprawności systemu odwodnienia**

Sprawdzenie sprawności systemu odwodnienia odbywa się przez wlanie wody do drenu. Czynność ta umożliwi sprawdzenie drożności drenu i sączków. Należy skontrolować, czy nie występuje zamakanie konstrukcji w miejscu zamontowania sączka, czy wszystkie punkty przyklejenia geowłókniny są odpowiednio wykonane.

## **7. OBMIAR ROBÓT**

Ogólne zasady obmiaru robót podano w STWiORB DM.00.00.00 „Wymagania ogólne”, pkt 7.

Jednostkami obmiarowymi są:

- m (metr) drenu z elementów prefabrykowanych lub z grysu jednofrakcyjnego,
- szt. (sztuka) sączka,

## **8. ODBIÓR ROBÓT**

Ogólne zasady odbioru robót podano w STWiORB DM.00.00.00 „Wymagania ogólne”, pkt 8.

Roboty uznaje się za wykonane zgodnie z dokumentacją projektową, STWiORB i wymaganiami Inżyniera, jeżeli wszystkie pomiary i badania z zachowaniem tolerancji wg punktu 6 dały wyniki pozytywne.

Odbiorowi robót zanikających i ulegających zakryciu podlegają m.in.:

- oczyszczenie powierzchni izolacji,
- ułożenie drenów,
- zamontowanie sączka,
- wykonanie wpustu wraz z odprowadzeniem wody.

Odbiór tych robót powinien być zgodny z wymaganiami pktu 8.2 STWiORB DM.00.00.00 „Wymagania ogólne” oraz niniejszej STWiORB.

## **9. PODSTAWA PŁATNOŚCI**

Ogólne ustalenia dotyczące podstawy płatności podano w STWiORB DM.00.00.00 „Wymagania ogólne”, pkt 9.

Cena jednostkowa osadzenia 1 szt. sączka obejmuje m.in.:

- prace pomiarowe i roboty przygotowawcze,
- oznakowanie robót,
- dostarczenie materiałów i sprzętu,
- montaż i ustabilizowanie sączków w ustroju niosącym,
- ewentualne uszczelnienie zaprawą niskoskurczową, w przypadku montażu sączków w otworach wykonanych w płycie pomostu,
- montaż kształtek i połączenie sączka,
- wykonanie badań,
- uporządkowanie miejsca robót.

Cena wykonania 1 m drenu obejmuje:

- prace pomiarowe i roboty przygotowawcze,
- oznakowanie robót,
- dostarczenie materiałów i sprzętu,
- wykonanie drenu z geowłókniny,
- wykonanie masy drenażowej,
- wycięcie koryta w warstwie wiążącej nawierzchni lub ułożenie deskowania,
- ułożenie masy drenażowej,
- wykonanie badań,
- oczyszczenie miejsca robót.

W skład ceny jednostkowej każdego z elementów wchodzi również wykonanie projektu roboczego odwodnienia. Wszystkie roboty powinny być wykonane według wymagań dokumentacji projektowej, STWiORB i niniejszej specyfikacji technicznej.

Cena wykonania robót określonych niniejszą STWiORB obejmuje m.in.:

- roboty tymczasowe, które są potrzebne do wykonania robót podstawowych, ale nie są przekazywane Zamawiającemu i są usuwane po wykonaniu robót podstawowych,

- prace towarzyszące, które są niezbędne do wykonania robót podstawowych, niezaliczane do robót tymczasowych, jak geodezyjna obsługa robót itd.

## **10. PRZEPISY ZWIĄZANE**

PN-EN 10088-1	Stale odporne na korozję. Gatunki.
PN-EN 10088-3	Stale odporne na korozję, Warunki techniczne dostawy półwyrobów, prętów, walcówki, drutu, kształtowników i wyrobów o powierzchni jasnej ze stali nierdzewnych ogólnego przeznaczenia.
PN-EN ISO 3651-2	Oznaczanie odporności na korozję międzykrystaliczną stali odpornych na korozję, Stale odporne na korozję ferrytyczne, austenityczne i ferrytyczno-austenityczne (duplex), Badanie korozyjne w środowisku zawierającym kwas siarkowy(VI).
PN-EN ISO 527-2	Tworzywa sztuczne - Określenie własności wytrzymałościowych przy rozciąganiu. Część 2: Warunki przeprowadzania badań prasowanych i wyciskanych tworzyw sztucznych
PN-EN ISO 9863-1	Geotekstylia i wyroby pokrewne - Wyznaczanie grubości przy określonych naciskach - Określenie grubości warstwy pojedynczej wyrobów wielowarstwowych
PN-EN ISO 9864	Geosyntetyki-Metoda badań do wyznaczania masy powierzchniowej geotekstyliów i wyrobów pokrewnych
PN-ISO 10319	Geosyntetyki-Badanie wytrzymałości na rozciąganie metodą szerokich próbek
PN-EN ISO 11058	Geotekstylia i wyroby pokrewne – Wyznaczanie wodoprzepuszczalności w kierunku prostopadłym do powierzchni wyrobu, bez obciążenia
ISO 11357-3	Tworzywa sztuczne - Różnicowa kalorymetria skaningowa (DSC) - Część 3: Oznaczanie temperatury i entalpii topnienia i krystalizacji
PN-EN ISO 12236	Geosyntetyki - Badanie statycznego przebiecia (metoda CBR)
PN-EN 12620	Kruszywa do betonu .
PN-EN 12956	Geotekstylia i wyroby pokrewne- Wyznaczanie charakterystycznej wielkości porów
PN-EN ISO 12958	Geotekstylia i wyroby pokrewne - Wyznaczanie zdolności przepływu wody w płaszczyźnie wyrobu
PN-ISO 13934-1	Tekstyli-Właściwości płaskich wyrobów przy rozciąganiu – Część 1: Wyznaczanie maksymalnej siły i wydłużenia względnego przy maksymalnej sile metodą paska
DIN 53505	Prufung von Kautchuk und Elastomeren - Harteproofung nach Shore A und Shore D (Badanie gumy i elastomerów - Badanie twardości metodą Shore A i D)
PN-C-81400	Wyroby lakierowe - Pakowanie, przechowywanie, transport
PN-C-89205	Rury kanalizacyjne z nieplastyfikowanego polichlorku winylu

Rozporządzenie Ministra Transportu i Gospodarki Morskiej z dnia 30 maja 2000 r. w sprawie warunków technicznych, jakim powinny odpowiadać obiekty inżynierskie i ich usytuowanie (Dz. U. nr 63, poz. 735)

## **M.18.04.01 ZABEZPIECZENIE SZCZELIN DYLATACYJNYCH**

## **1. WSTĘP**

### **1.1. PRZEDMIOT STWiORB**

Przedmiotem niniejszej ogólnej specyfikacji technicznej są wymagania dotyczące wykonania i odbioru robót budowlanych związanych z zabezpieczeniem szczelin dylatacyjnych.

### **1.2. ZAKRES STOSOWANIA STWiORB**

Ogólna specyfikacja techniczna (STWiORB) jest stosowana jako dokument przetargowy i kontraktowy przy zlecaniu i realizacji robót na drogowych obiektach inżynierskich.

### **1.3. ZAKRES ROBÓT OBJĘTYCH STWiORB**

Ustalenia zawarte w niniejszej specyfikacji dotyczą zasad prowadzenia robót związanych z wykonaniem i odbiorem zabezpieczenia szczelin dylatacyjnych fundamentów, konstrukcji, oraz kap chodnikowych.

### **1.4. OKREŚLENIA PODSTAWOWE**

Określenia podstawowe są zgodne z odpowiednimi polskimi normami i z definicjami podanymi w STWiORB DM.00.00.00 „Wymagania ogólne” pkt 1.4.

### **1.5. OGÓLNE WYMAGANIA DOTYCZĄCE ROBÓT**

Ogólne wymagania dotyczące robót podano w STWiORB DM.00.00.00 „Wymagania ogólne”, pkt 1.5.

## **2. MATERIAŁY**

### **2.1. OGÓLNE WYMAGANIA DOTYCZĄCE MATERIAŁÓW**

Ogólne wymagania dotyczące materiałów, ich pozyskiwania i składowania, podano w STWiORB DM.00.00.00 „Wymagania ogólne” pkt 2.

### **2.2. MATERIAŁY DO WYKONANIA ROBÓT**

Materiały do wykonania robót powinny być zgodne z ustaleniami dokumentacji projektowej. Należy stosować materiały, które są oznakowane CE lub B, dla których Wykonawca przedstawi deklarację zgodności z Polską Normą, Normą Zharmonizowaną, aprobatą techniczną wydaną przez IBDiM lub europejską aprobatą techniczną.

Miejsca zastosowań odpowiednich dylatacji muszą być zgodne z dokumentacją projektową.

Dla kap chodnikowych na moście zastosować dylatację z kitem trwale plastycznym.

Dodatkowo należy stosować styropian ekstrudowany

## **3. SPRZĘT**

Ogólne wymagania dotyczące sprzętu podano w STWiORB DM.00.00.00 „Wymagania ogólne”, pkt 3.

Sprzęt powinien być zgodny z wymaganiami producenta materiałów do wykonania zabezpieczenia szczeliny dylatacyjnej.

## **4. TRANSPORT**

Ogólne wymagania dotyczące transportu podano w STWiORB DM.00.00.00 „Wymagania ogólne”, pkt 4.

Materiały uszczelniające powinny być pakowane w oryginalne opakowania producenta.

## **5. WYKONANIE ROBÓT**

### **5.1. OGÓLNE ZASADY WYKONYWANIA ROBÓT**

Ogólne zasady wykonywania robót podano w STWiORB DM.00.00.00 „Wymagania ogólne”, pkt 5.

Konstrukcję zabezpieczenia szczelin dylatacyjnych należy wykonać zgodnie z dokumentacją projektową.

### **5.2. ROBOTY PRZYGOTOWAWCZE**

Przed przystąpieniem do robót należy:

- ustalić materiały niezbędne do wykonania robót,
- określić kolejność, sposób i termin wykonania robót.

### **5.3. UMIESZCZENIE MATERIAŁÓW WYPEŁNIAJĄCYCH**

Przed ułożeniem materiału wypełniającego szczelinę należy powierzchnie betonu dokładnie oczyścić (szczotkami lub sprężonym, odolwionym powietrzem).

Roboty wykonywać zgodnie z dokumentacją projektową (wg rysunków) i instrukcjami producentów materiałów.

Dylatację pozorne wykonać w formie nacięcia.

Należy stosować taśmy dylatacyjne typu Waterstop, wyposażone w żebra kotwiące i wkładki pęczniące.

Dodatkowo należy stosować styropian ekstrudowany.

### **5.4. ROBOTY WYKOŃCZENIOWE**

Roboty wykończeniowe powinny być zgodne z dokumentacją projektową. Do robót wykończeniowych należą prace związane z dostosowaniem wykonanych robót do warunków budowy obiektu i roboty porządkujące.



## 6. KONTROLA JAKOŚCI ROBÓT

### 6.1. OGÓLNE ZASADY KONTROLI JAKOŚCI ROBÓT

Ogólne zasady kontroli jakości robót podano w STWiORB DM.00.00.00 „Wymagania ogólne”, pkt 6.

### 6.2. BADANIA PRZED PRZYSTĄPIENIEM DO ROBÓT

Przed przystąpieniem do robót Wykonawca powinien:

- uzyskać wymagane dokumenty, dopuszczające wyroby budowlane do obrotu i powszechnego stosowania (certyfikaty zgodności, deklaracje zgodności, aprobaty techniczne, protokoły kontroli i odbioru w wytwórni itp.), potwierdzające zgodność materiałów z wymaganiami pkt. 2 niniejszej specyfikacji,
- ew. wykonać własne badania właściwości materiałów przeznaczonych do wykonania robót, określone w pkt. 2 lub przez Inżyniera.

Wszystkie dokumenty oraz wyniki badań Wykonawca przedstawi Inżynierowi do akceptacji.

### 6.3. BADANIA W CZASIE ROBÓT

Sprawdzeniu podlegają:

- materiały na podstawie aprobat technicznych i atestów producenta, potwierdzających spełnienie cech wymaganych niniejszą STWiORB.
- stan szczeliny dylatacyjnej przed ułożeniem materiałów wypełniających - powinna być czysta, sucha, pozbawiona pyłów,
- prawidłowość zamocowania materiałów,
- oczyszczenie powierzchni szczeliny dylatacyjnej,
- wszelkie ewentualne uszkodzenia powinny zostać naprawione.

## 7. OBMIAŁ ROBÓT

Ogólne zasady obmiaru robót podano w STWiORB DM.00.00.00 „Wymagania ogólne”, pkt 7.

Jednostką obmiarową jest 1 m (metr) zabezpieczenia szczeliny dylatacyjnej danego rodzaju, montażu taśm dylatacyjnych. Dla ułożenia styropianu jednostką obmiarową jest 1 m<sup>2</sup> (metr kwadratowy).

## 8. ODBIÓR ROBÓT

Ogólne zasady odbioru robót podano w STWiORB DM.00.00.00 „Wymagania ogólne”, pkt 8.

Roboty uznaje się za wykonane zgodnie z dokumentacją projektową, STWiORB i wymaganiami Inżyniera, jeżeli wszystkie pomiary i badania z zachowaniem tolerancji wg punktu 6 dały wyniki pozytywne.

Odbiorowi robót zanikających i ulegających zakryciu podlega przygotowanie powierzchni szczeliny dylatacyjnej do ułożenia materiałów wypełniających. Odbiór tych robót powinien być zgodny z wymaganiami STWiORB DM.00.00.00 „Wymagania ogólne” oraz niniejszej STWiORB.

## 9. PODSTAWA PŁATNOŚCI

Ogólne ustalenia dotyczące podstawy płatności podano w STWiORB DM.00.00.00 „Wymagania ogólne”, pkt 9.

Cena jednostkowa zabezpieczenia szczeliny dylatacyjnej obejmuje:

- prace pomiarowe i roboty przygotowawcze,
- oznakowanie robót,
- dostarczenie niezbędnych czynników produkcji,
- oczyszczenie powierzchni,
- umieszczenie i montaż materiałów,
- zamknięcie szczeliny,
- wykonanie badań,
- oczyszczenie miejsca robót.

Cena wykonania robót określonych niniejszą STWiORB obejmuje również:

- roboty tymczasowe, które są potrzebne do wykonania robót podstawowych, ale nie są przekazywane Zamawiającemu i są usuwane po wykonaniu robót podstawowych,
- prace towarzyszące, które są niezbędne do wykonania robót podstawowych, niezaliczane do robót tymczasowych.

## 10. PRZEPISY ZWIĄZANE

PN-ISO 868	Tworzywa sztuczne i ebonit. Oznaczanie twardości metodą Shore’a
PN-EN ISO 527-1	Tworzywa sztuczne. Oznaczanie właściwości mechanicznych przy statycznym rozciąganiu. Zasady ogólne
PN-ISO 34-1	Guma i kauczuk termoplastyczny. Oznaczanie wytrzymałości na rozdzielanie. Próbkę do badań prostokątne, kątowe i łukowe
PN-ISO 188	Guma lub kauczuk termoplastyczny. Badanie przyspieszonego starzenia i odporności na działanie ciepła.
DIN 7865-1	Elastomet-Fugenbänder zur Abdichtung von Fugen in Beton; Form und Maß (Taśmy do uszczelniania przerwy dylatacyjnych w betonie; Kształt i wymiary)

PN-B-30152	Kity budowlane kauczukowe uszczelniające
PN-B-30150	Kity budowlane trwale plastyczne - olejowy i polistyrenowy
PN-ISO 37	Guma i kauczuk termoplastyczny - Oznaczanie właściwości wytrzymałościowych przy rozciąganiu
PN-EN ISO 175:2002	Tworzywa sztuczne - Oznaczanie odporności na działanie substancji chemicznych

## **M.18.04.02 UCIĄGLENIE NAWIERZCHNI JEZDNI**

## 11. WSTĘP

### 11.1. PRZEDMIOT STWiORB

Przedmiotem niniejszej ogólnej specyfikacji technicznej (STWiORB) są wymagania dotyczące wykonania i odbioru robót związanych z wykonaniem uciąglenia nawierzchni jezdni.

### 11.2. ZAKRES STOSOWANIA STWiORB

Specyfikacja Techniczna jest stosowana jako dokument przetargowy oraz kontraktowy przy zlecaniu i realizacji robót

### 11.3. ZAKRES ROBÓT OBJĘTYCH STWiORB

Ustalenia zawarte w niniejszej specyfikacji obejmują wykonanie uciąglenia nawierzchni wraz z zabezpieczeniem geosiatką 100/100 kN/m konstrukcji nawierzchni asfaltowej.

### 11.4. OKREŚLENIA PODSTAWOWE

**11.4.1 Geosiatka** - płaska struktura w postaci siatki, z otworami znacznie większymi niż elementy składowe, z oczkami połączonymi (przeplatany) w węzłach lub ciągnionymi.

**11.4.2 Masa zalewowa** – elastyczna masa bazująca na substancjach asfaltowych, stanowiąca lepiszcze wypełnienia.

**11.4.3 Gąbczasta wkładka neoprenowa lub poliuretanowa** – wkładka umieszczona w szczelinie dylatacyjnej, zabezpieczająca przed wpływem gorącej masy zalewowej z koryta.

**11.4.4 Uciąglenie nawierzchni nad szczeliną dylatacyjną, zwane dalej uciągleniem nawierzchni** – odmiana przykrycia dylatacyjnego, w którym warstwy nawierzchniowe wiążąca i/lub ścierna (wykonane z mieszanek mineralno – asfaltowych) są zabrojne siatkami, które mają na celu przeniesienie naprężeń rozciągających w nawierzchni wywołanych przemieszczaniami krawędzi szczeliny dylatacyjnej.

**11.4.5** Pozostałe użyte w niniejszej Specyfikacji określenia są zgodne z określeniami podanymi w STWiORB DM.00.00.00. „Wymagania ogólne”.

### 11.5. OGÓLNE WYMAGANIA DOTYCZĄCE ROBÓT

Ogólne wymagania dotyczące Robót podano w STWiORB DM.00.00.00. „Wymagania ogólne”

## 12. MATERIAŁY

### 12.1. OGÓLNE WYMAGANIA DOTYCZĄCE MATERIAŁÓW

Ogólne wymagania dotyczące materiałów, ich pozyskiwania i składowania, podano w STWiORB DM.00.00.00 „Wymagania ogólne”.

Materiały do wykonania dylatacji:

- zalewa drogowa,
- geosiatka przeznaczona do uciąglenia nawierzchni,
- papa zgrzewalna,
- elastomerowa taśma dylatacyjna,
- asfaltowa taśma samoprzylepna,
- kit trwale plastyczny, pianka poliuretanowa,

Geosiatki powinny posiadać stosowne dokumenty dopuszczające Wyrób do stosowania w robotach budowlanych. Zalecane jest aby Wykonawca przedstawił wyniki badań producenta dla zakupionej partii wyrobu, potwierdzające zgodność z wymaganiami STWiORB.

### 12.2. SIATKA ZBROJĄCA

Siatki powinny być wykonane z włókien poliestrowych, szklanych lub węglowych, zespolonych w płaskie podłużne sploty, przeplatane w węzłach siatki. Włókna tworzące siatkę powinny być podane wstępnej impregnacji żywicami, a następnie pokryte asfaltem modyfikowanym. Nie dopuszcza się konstrukcji z węzłami sztywnymi powstałymi przez rozciągnięcie perforowanych pasm polimeru lub zgrzewanych w węzłach.

Zastosowana geosiatka powinna gwarantować uzyskanie właściwego połączenia między warstwami. Ocenę jakości połączenia należy dokonać na podstawie wytrzymałości na ścinanie – wymagana minimalna wartość 1,0 MPa.

Tabela 1. Wymagania dla geosiatek zbrojących

Właściwości	Jedn.	Wymagania
Wytrzymałość na rozciąganie pasma wyrobu *) (wzdłuż / szerz), co najmniej	kN/m	≥ 100 / 100
Wytrzymałość na rozciąganie przy wydłużeniu 2% w kierunku: *) (wzdłuż / szerz), co najmniej	kN/m	≥ 45 (-) / 45 (-)

Wydłużenie przy zerwaniu *) (wzdłuż / wszerz), nie więcej niż:	%	≤ 3,0 / 3,0
Wielkość oczka, co najmniej	mm	20 x 20
Powłoka geosiatki		asfalt modyfikowany
Odporność termiczna:	°C	min. do temp. 220°
*) Metoda badań wg PN-EN ISO 10319		

Geosiatka może być składowana na placu budowy pod warunkiem, że jest nawinięta na tuleję lub rurę w wodoszczelnej nieuszkodzonej folii, którą należy zdejmować przed momentem wbudowania.

Rolki geosiatki należy składować w suchym miejscu, na czystej i gładkiej powierzchni oraz nie więcej niż trzy rolki jedna na drugiej. Nie wolno składować rolek skrzyżowanych oraz wyjątkowo można zezwolić na składowanie rolek nie owiniętych folią przez okres nie dłuższy niż jeden tydzień.

Przy składowaniu geosiatki i układaniu należy przestrzegać zaleceń producenta. Należy stosować geosiatkę zgodnie z jej przeznaczeniem.

### 12.3. LEPISZCZA DO PRZYKLEJENIA GEOSIATKI

Do przyklejenia geosiatki należy stosować : emulsje asfaltowe zgodnie z PN-EN-13808, asfalty modyfikowane polimerami zgodnie z PN-EN 14023 np.: kationową emulsję asfaltową szybkozestwardniającą modyfikowaną o oznaczeniu C60 BP3 ZM.

### 12.4. MASA USZCZELNIAJĄCĄ Z KITU TRWALE PLASTYCZNEGO

Jako masę uszczelniającą można stosować kit poliuretanowy, jednoskładnikowy, sieciujący pod wpływem wilgoci z atmosfery, w procesie sieciowania przechodzący do postaci elastycznej gumy. Kit powinien być odporny na działanie wody, rozcieńczonych soli, kwasów i zasad oraz paliw i smarów. Kit powinien zachowywać właściwości elastyczne w szerokim zakresie temperatur (w tym ujemnych do -30°C) i wykazywać odporność na starzenie w warunkach eksploatacji. Powinien, przy zastosowaniu odpowiednich środków gruntujących, zachowywać bardzo dobrą przyczepność do betonu.

### 12.5. MATERIAŁY POMOCNICZE/POZOSTAŁE

Materiały pomocnicze powinny być zgodne z instrukcją producenta materiałów i niniejszą STWiORB.

## 13. SPRZĘT

Ogólne wymagania dotyczące sprzętu podano w STWiORB DM.00.00.00 „Wymagania ogólne”. Sprzęt i urządzenia powinny być sprawne technicznie i spełniać wymagania techniczne w zakresie bhp oraz posiadać dokumenty potwierdzające dopuszczenia sprzętu do użytkowania.

Do wykonywania robót powinien być stosowany sprzęt zaakceptowany przez Inżyniera.

## 14. TRANSPORT

Ogólne wymagania dotyczące transportu podano w STWiORB DM.00.00.00 „Wymagania ogólne”.

Geosiatki należy transportować w rolkach owiniętych polietylenową folią. Folia ma na celu zabezpieczenie geosiatki przed uszkodzeniem w czasie transportu i składowania na budowie, a także zabezpiecza składowaną geosiatkę przed negatywnym działaniem ultrafioletowego promieniowania słonecznego. Podczas transportu należy chronić materiał przed zawilgoceniem i zabrudzeniem. Rolki powinny być ułożone poziomo, nie więcej niż w trzech warstwach. W czasie wyładowywania geosiatki ze środka transportu nie należy dopuścić do porozrywania lub podziurawienia opakowania z folii. Przy transporcie geosiatki należy przestrzegać zaleceń Producenta.

Pozostałe materiały transportować zgodnie z instrukcją producenta materiałów.

## 15. WYKONANIE ROBÓT

### 15.1. OGÓLNE ZASADY WYKONANIA ROBÓT

Ogólne zasady wykonania robót podano w STWiORB DM.00.00.00 „Wymagania ogólne”.

### 15.2. CZYNNOŚCI WYKONYWANE PODCZAS UKŁADANIA IZOLACJI

Czynności wykonywane podczas układania uciąglenia:

- zmierzyć i zanotować temperaturę konstrukcji obiektu mostowego (temperaturę konstrukcji obiektu mostowego należy mierzyć w cieniu (pod obiektem)) przed wykonaniem uciąglenia nawierzchni,
- zmierzyć i zanotować rzeczywistą szerokość szczeliny dylatacyjnej w konstrukcji obiektu mostowego,
- zamknąć szczelinę dylatacyjną profilem okrągłym z pianki poliuretanowej (o średnicy o 20 % większej od szerokości szczeliny) oraz uszczelnić ją kitem trwale plastycznym,

Przed wykonaniem uszczelnienia kitem, szczelinę dylatacyjną należy dokładnie oczyścić, np. przez piaskowanie. Jeżeli producent kitu tak wymaga, powierzchnię szczeliny należy zagruntować firmowym primerem i umieścić w niej uszczelkę np. w postaci ściśliwej gąbki o odpowiednio większej średnicy. Następnie szczelinę należy wypełnić kitem za pomocą urządzenia rekomendowanego przez producenta, np. kartusza.

- ułożyć siatkę do zbrojenia warstwy wiążącej nawierzchni. Siatkę można rozkładać zarówno ręcznie jak i maszynowo. Warstwę siatki można rozkładać na powierzchni wzmocnianego odcinka lub miejscowo o szerokości geosiatki i jej kotwienia zgodnej z Dokumentacją Techniczną. Rozłożenie siatki do AC może nastąpić dopiero po przeschnięciu warstwy skropienia, do takiego stopnia aby była lekko klejąca ale nie przywierała. W przypadku rozkładania ręcznego należy docisnąć warstwę siatki poprzez przejazd walca ogumionego. W przypadku rozkładania maszynowego nie jest to wymagane. Jeśli to wymagane należy zastosować dodatkowe kotwienie siatki zbrojeniowej do podłoża.

Siatkę należy układać „na zakład”. Dotyczy to zarówno połączeń podłużnych jak i poprzecznych. Szerokość zakładu zgodna z zaleceniami producenta, nie mniejsza jednak niż 20cm. Docinanie siatki na żądany wymiar zarówno w kierunku podłużnym jak i poprzecznym może się odbywać przy wykorzystaniu przyrządów ręcznych (nóż, nożyczki) jak i z wykorzystaniem mechanicznych urządzeń tnących (szlifierki kątowe).

- ułożyć warstwę wiążącą nawierzchni,
- ułożyć siatkę do zbrojenia warstwy ścieralnej nawierzchni,
- ułożyć warstwę ścieralną nawierzchni,
- wykonać nacięcie w nawierzchni ścieralnej jezdni wymiar nacięcia 2x2 cm i uszczelnić materiałem trwale plastycznym.

## **16. KONTROLA JAKOŚCI ROBÓT**

### **16.1. .OGÓLNE ZASADY KONTROLI JAKOŚCI ROBÓT**

Ogólne zasady kontroli jakości robót podano w STWiORB DM.00.00.00 „Wymagania ogólne”.

### **16.2. BADANIA PRZED PRZYSTĄPIENIEM DO ROBÓT**

Przed przystąpieniem do robót Wykonawca powinien:

- przeprowadzić sprawdzenie poprawnego wykonania oczyszczenia powierzchni,
- uzyskać wymagane dokumenty, dopuszczające wyroby budowlane do obrotu i powszechnego stosowania w robotach budowlanych,
- sprawdzić cechy i stan materiałów, cechy zewnętrzne geosyntetyków.

Wszystkie dokumenty oraz wyniki badań Wykonawca przedstawia Inżynierowi do akceptacji.

### **16.3. BADANIA W CZASIE ROBÓT**

Sprawdzeniu podlegają:

- wymiary i kształt szczeliny dylatacyjnej na zgodność z dokumentacją projektową:
  - odchylenie szczeliny od pionu nie powinno przekraczać 0,2%,
  - szerokość szczeliny nie powinna różnić się od projektowanej o więcej niż 0,5 cm,
- stan szczeliny dylatacyjnej przed ułożeniem materiałów wypełniających - powinna być czysta, sucha, pozbawiona pyłów,
- prawidłowość zamocowania wkładki neoprenowej i ułożenia kitu,
- dokładność wykonania ułożenia geosiatki złączy spawanych i zgrzewanych - przez oględziny zewnętrzne,
- równość nacięcia i prawidłowe jego wypełnienie.

## **17. OBMIAR ROBÓT**

Ogólne zasady obmiaru robót podano w STWiORB DM.00.00.00 „Wymagania ogólne”.

Jednostką obmiarową jest m uciąglenia nawierzchni jezdni.

## **18. ODBIÓR ROBÓT**

### **18.1. OGÓLNE ZASADY ODBIORU ROBÓT**

Ogólne zasady odbioru robót podano w STWiORB DM.00.00.00 „Wymagania ogólne” p.8.

Roboty uznaje się za wykonane zgodnie z Dokumentacją Projektową i wymaganiami Inżyniera, jeżeli wszystkie pomiary i badania z zachowaniem tolerancji według p.6 dały wyniki pozytywne.

Roboty wykonane niezgodnie z Dokumentacją Projektową i STWiORB podlegają rozbiórce i ponownemu wykonaniu na koszt i staraniem Wykonawcy. Stosowanie obniżek ceny za niewłaściwą jakość Robót jest niedopuszczalne.

### **18.2. ODBIÓR ROBÓT ZANIKAJĄCYCH I ULEGAJĄCYCH ZAKRYCIU**

Odbioru Robót dokonuje Inżynier na zasadach odbioru Robót zanikających i ulegających zakryciu na podstawie wyników badań Wykonawcy z bieżącej kontroli jakości materiałów, własnych pomiarów i oględzin Robót.

## 19. PODSTAWA PŁATNOŚCI

Cena wykonania robót obejmuje:

- prace pomiarowe i roboty przygotowawcze,
- dostarczenie materiałów i sprzętu,
- przygotowanie podłoża, oczyszczenie powierzchni szczeliny,
- umieszczenie i zamocowanie materiałów wypełniających (kitu uszczelniającego, wkładki gąbczastej),
- skropienie podłoża emulsją asfaltową,
- ułożenie geokompozytu,
- wykonanie nacięcia w nawierzchni jezdni i wypełnienie kitem trwale plastycznym,
- wykonanie wszystkich robót według wymagań dokumentacji projektowej, STWiORB i specyfikacji technicznej,
- oczyszczenie miejsca robót i uporządkowanie terenu przyległego,
- przeprowadzenie pomiarów i badań wymaganych w specyfikacji technicznej,
- odwiezienie sprzętu,
- prace porządkowe.

## 20. PRZEPISY ZWIĄZANE

Zalecenia stosowania geowyrobów w warstwach asfaltowych nawierzchni drogowych – Zeszyt 66, IBDiM Warszawa 2004

PN-EN 1428	Asfalty i lepiszcza asfaltowe – Oznaczanie zawartości wody w emulsjach asfaltowych – Metoda destylacji azeotropowej
PN-EN 1429	Asfalty i lepiszcza asfaltowe – Oznaczanie pozostałości na sicie emulsji asfaltowych oraz trwałości podczas magazynowania metodą pozostałości na sicie
PN-EN 12846	Asfalty i lepiszcza asfaltowe – Oznaczanie czasu wypływu emulsji asfaltowych lepkościomierzem wypływowym
PN-EN 1284	7Asfalty i lepiszcza asfaltowe – Oznaczanie sedimentacji emulsji asfaltowych
PN-EN 130751	Asfalty i lepiszcza asfaltowe – Badanie rozpadu – Część 1: Oznaczanie indeksu rozpadu kationowych emulsji asfaltowych, metodą z wypełniaczem mineralnym
PN-EN 13808	<i>Asfalty i lepiszcza asfaltowe – Zasady klasyfikacji kationowych emulsji asfaltowych</i>
Katalog wzmocnień i remontów nawierzchni podatnych i półsztywnych, IBDiM, Warszawa 2001	
Zalecenia stosowania geowyrobów w warstwach asfaltowych nawierzchni drogowych. Informacje – instrukcje, zeszyt 66. IBDiM, Warszawa 2004	
PN-ISO 868	Tworzywa sztuczne i ebonit. Oznaczanie twardości metodą Shore’a
PN-EN ISO 527-1	Tworzywa sztuczne. Oznaczanie właściwości mechanicznych przy statycznym rozciąganiu. Zasady ogólne
PN-ISO 34-1	Guma i kauczuk termoplastyczny. Oznaczanie wytrzymałości na rozdzieranie. Próbkę do badań prostokątne, kątowe i łukowe
PN-ISO 188	Guma lub kauczuk termoplastyczny. Badanie przyspieszonego starzenia i odporności na działanie ciepła.

## **M.19.01.01 KRAWĘŻNIK KAMIENNY**



## 1. WSTĘP

### 1.1. PRZEDMIOT STWIORB

Przedmiotem niniejszej Szczegółowej Specyfikacji Technicznej są wymagania dotyczące wykonania i odbioru robót związanych z ustawieniem krawężników kamiennych na obiektach mostowych i na dojazdach dla inwestycji realizowanej.

### 1.2. ZAKRES STOSOWANIA STWIORB

Szczegółowa Specyfikacja Techniczna jest stosowana jako dokument przetargowy i kontraktowy przy zlecaniu i realizacji robót wymienionych w punkcie 1.1.

### 1.3. ZAKRES ROBÓT OBJĘTYCH STWIORB

Ustalenia zawarte w niniejszej specyfikacji dotyczą zasad prowadzenia robót związanych z wykonaniem i odbiorem ustawienia krawężników kamiennych na podlegce na obiektach mostowych i na dojazdach na ławie betonowej.

### 1.4. OKREŚLENIA PODSTAWOWE

- 1.4.1. **Krawężnik kamienny** – element kamienny, długości większej od 30 cm, powszechnie stosowany jako obramowanie drogi, kap chodnikowych.
- 1.4.2. **Obrabianie mechaniczne** – wykończenie powierzchni z widocznymi śladami narzędzi, uzyskane z zastosowaniem obróbki mechanicznej.
- 1.4.3. Pozostałe określenia podstawowe są zgodne z obowiązującymi, odpowiednimi polskimi normami i z definicjami podanymi w STWiORB DM.00.00.00 „Wymagania ogólne” pkt 1.4.

### 1.5. OGÓLNE WYMAGANIA DOTYCZĄCE ROBÓT

Ogólne wymagania dotyczące robót podano w STWiORB DM.00.00.00 „Wymagania ogólne” pkt 1.5.

## 2. MATERIAŁY

### 2.1. OGÓLNE WYMAGANIA DOTYCZĄCE MATERIAŁÓW

Ogólne wymagania dotyczące materiałów, ich pozyskiwania i składowania, podano w STWiORB DM.00.00.00 „Wymagania ogólne” pkt 2.

Za sprawdzenie przydatności materiałów oraz jakość wbudowania odpowiada Wykonawca. Należy stosować materiały, które są oznakowane CE lub B, a przed przystąpieniem do wbudowania Wykonawca zobowiązany jest do przedstawienia dla każdej dostawy deklarację zgodności z Polską Normą, normą zharmonizowaną, aprobatą techniczną wydaną przez IBDiM lub europejską aprobatą techniczną.

### 2.2. MATERIAŁY DO WYKONANIA ROBÓT

#### 2.2.1 Zgodność materiałów z dokumentacją projektową

Materiały do wykonania robót powinny być zgodne z ustaleniami dokumentacji projektowej lub STWiORB.

#### 2.2.2 Stosowane materiały

Przy ustawianiu krawężników na podlegce można stosować następujące materiały:

- krawężniki kamienne,
- podlewka z zaprawy niskoskurczowej,
- stal na kotwy,
- klej do wklejania kotew,
- materiały uszczelniające wg dokumentacji projektowej.
- Krawężniki kamienne

Należy stosować krawężniki kamienne, dla których Wykonawca przedstawi Polską Normę lub aprobatę techniczną wydaną przez IBDiM. Poza tym krawężnik powinien spełniać wymagania podane w „Rozporządzeniu Ministra Transportu i Gospodarki Morskiej z dnia 30 maja 2000 r. w sprawie warunków technicznych, jakim powinny odpowiadać obiekty inżynierskie i ich usytuowanie”, zwanym dalej Rozporządzeniem.

Typ krawężnika i jego wymiary wg dokumentacji projektowej.

##### 2.2.3.2. Wymagania wobec krawężników

- a. Wymagania dotyczące materiału kamiennego

Bloki materiału kamiennego ze skał magmowych, osadowych lub metamorficznych, przeznaczone do produkcji krawężników mostowych kamiennych.

Typ krawężnika i jego wymiary wg dokumentacji projektowej.

##### 2.2.3.2. Wymagania wobec krawężników

- b. Wymagania dotyczące materiału kamiennego

Bloki materiału kamiennego ze skał magmowych, osadowych lub metamorficznych, przeznaczone do produkcji krawężników mostowych kamiennych, powinny odpowiadać normie PN-EN 1343.

- c. Wygląd zewnętrzny krawężników

Wygląd zewnętrzny krawężników powinien odpowiadać następującym wymaganiom:

- Zastosowano krawężnik samo kotwiący z bruzdą trapezową,

- Krawężnik powinien mieć ścięcie od strony jezdni powyżej poziomu nawierzchni, o pochyleniu nie większym niż 2,5:1 i nie mniejszym niż 4:1,
- betonu).

**Tablica 1. Wymagania wobec krawężnika kamiennego, ustalone w PN-EN 1343:2013-05**

Lp.	Cecha	Norma	Wymagania	
1	<p>Dopuszczalne odchyłki, w mm</p> <p>a) całkowitej szerokości i wysokości</p> <ul style="list-style-type: none"> <li>– pomiędzy dwoma powierzchniami ciosanymi</li> <li>– pomiędzy powierzchnią obrabianą i ciosaną</li> <li>– pomiędzy dwoma powierzchniami obrabianymi</li> </ul> <p>b) na skosach krawężników z fazą, w mm</p> <ul style="list-style-type: none"> <li>– powierzchnie piłowane</li> <li>– powierzchnie ciosane</li> <li>– powierzchnie obrabiane</li> </ul> <p>c) powierzchni czołowych krawężników prostych, w mm</p> <ul style="list-style-type: none"> <li>– prostoliniowość krawędzi równoległych do powierzchni górnej</li> <li>– prostoliniowość krawędzi prostopadłych do powierzchni górnej, 3 mm od góry</li> <li>– prostopadłość pomiędzy powierzchniami górną i czołową, gdy tworzą one kąt prosty</li> <li>– nierówności górnej powierzchni</li> <li>– prostopadłość pomiędzy powierzchnią górną i powierzchnią tylną</li> </ul> <p>d) promień krawężników łukowych z powierzchnią ciosaną lub obrabianą, w porównaniu z powierzchnią po obróbce mechanicznej</p> <p>e) nierówności (wypukłości i wklęsłości) powierzchni czołowej, w mm</p> <ul style="list-style-type: none"> <li>– ciosanej</li> <li>– z grubą fakturą</li> <li>– z drobną fakturą</li> </ul>	<p>PN-EN 1343:2013-05, zał. A</p>	Szerokość	Wysokość
			Klasa 1	
			± 10	± 30
			± 5	± 30
			± 3	± 10
			Klasa 1	
			± 5	
			± 15	
			± 5	
			ciosane	
2	<p>Odporność na zamrażanie/rozmarzanie, przy liczbie cykli 48, dla klasy I (W przypadkach szczególnych zastosowań – norma dopuszcza inne rodzaje badań)</p>	<p>PN-EN 12371:2010</p>	Odporne ( $\leq 20\%$ zmiany wytrzymałości na zginanie)	
3	<p>Wytrzymałość na zginanie, w MPa, powinna być zadeklarowana przez producenta, przy czym dla zastosowań na:</p> <ul style="list-style-type: none"> <li>– obszarach ruchu pieszego i rowerowego</li> <li>– obszarach dostępnych dla lekkich pojazdów i motocykli i sporadycznie dla samochodów; wjazd do garaży</li> <li>– terenach spacerowych, placach targowych, sporadycznie użytkowanych przez pojazdy dostawcze i pogotowia</li> <li>– obszarach ruchu pieszego często używanych przez samochody ciężarowe</li> <li>– drogach i ulicach, stacjach benzynowych</li> </ul>	<p>PN-EN 12372:2010, PN-EN 1343:2013-05, zał. B</p>	Zalecone minimalne obciążenie niszczące, w kN	
			3,5	
			6,0	
			9,0	
			14,0	
			25,0	

4	Wygląd	PN-EN 1343:2013-05	<p>1. Próbkę odniesienia powinna pokazywać wygląd gotowego wyrobu oraz dawać przybliżone pojęcie w odniesieniu do barwy, wzoru użycienia, struktury i wykończenia powierzchni</p> <p>2. Nasiąkliwość (w % masy), badana wg PN-EN 13755:2008, powinna być zadeklarowana przez producenta (np. 0,5÷3,0%)</p> <p>3. Opis petrograficzny, wg PN-EN 12407:2010, powinien być dostarczony przez producenta</p> <p>4. Chemiczna obróbka powierzchni – stwierdzenie producenta/dostawcy czy wyrób był jej poddany i jaki był rodzaj obróbki</p>
---	--------	-----------------------	---

d. Wygląd zewnętrzny krawężników

Wygląd zewnętrzny krawężników powinien odpowiadać następującym wymaganiom:

- Zastosowano krawężnik samo kotwiący z bruzdą trapezową,
- Krawężnik powinien mieć ścięcie od strony jezdni powyżej poziomu nawierzchni, o pochyleniu nie większym niż 2,5:1 i nie mniejszym niż 4:1,
- zastosowany krawężnik powinien spełniać wymagania aprobaty technicznej wydanej przez IBDiM.

### 2.2.3 Materiał na kotwy

Jeżeli w dokumentacji projektowej przewiduje się kotwienie krawężników, to do wykonania kotew należy stosować stal spełniającą wymagania normy PN-89/H-84023.06 lub aprobaty technicznej wydanej przez IBDiM. Średnica kotew powinna być zgodna z dokumentacją projektową.

Kotwy należy wklejać w krawężnik za pomocą żywicy epoksydowej, dla której Wykonawca przedstawi aprobatę techniczną wydaną przez IBDiM. Zastosowana żywica powinna być materiałem twardniejącym bezskurczowo, mieć bardzo dobre właściwości mechaniczne i mieć bardzo dobrą przyczepność do betonu i kamienia. Jeżeli dokumentacja projektowa ani STWiORB nie przewidują inaczej, można zastosować żywicę, która ma następujące właściwości:

- wytrzymałość na ściskanie po 14 dniach (po związaniu pod wodą, w temperaturze +20°C) > 90 N/mm<sup>2</sup>,
- wytrzymałość na zginanie po 14 dniach (po związaniu pod wodą, w temperaturze +20°C) > 44 N/mm<sup>2</sup>,
- wytrzymałość na rozciąganie po 14 dniach (po związaniu pod wodą, w temperaturze +20°C) > 25 N/mm<sup>2</sup>,
- przyczepność do podłoża (po utwardzeniu pod wodą, w temperaturze +20°C) 2,5 ÷ 3,5 N/mm<sup>2</sup> (zniszczenie betonu).

### 2.2.4 Podlewka pod krawężnik

Należy stosować zaprawę przygotowywaną w wytwórni i dostarczaną na budowę w postaci proszku, gotową do użycia po rozmieszaniu z wodą w odpowiedniej proporcji. Zastosowana zaprawa powinna być przez producenta przewidziana do stosowania na podlewki o grubości zgodnej z dokumentacją projektową. Zaprawa powinna być zgodna z PN-EN 1504-3 i powinna mieć aprobatę techniczną IBDiM.

### 2.2.5 Materiał do wypełnienia spoin

Do wypełniania spoin należy stosować materiały, dla których Wykonawca przedstawi aprobatę techniczną wydaną przez IBDiM.

Do uszczelniania styków poprzecznych między krawężnikami oraz krawężnikiem i betonem kap chodnikowych można stosować taśmę poliuretanową zgodną z dokumentacją projektową. Taśma powinna być odporna na działanie wody, rozcieńczonych soli, kwasów i zasad oraz paliw i smarów. Powinna zachowywać właściwości elastyczne w szerokim zakresie temperatur (w tym ujemnych do -30°C) i wykazywać odporność na starzenie w warunkach eksploatacji. Powinna, przy zastosowaniu odpowiednich środków gruntujących, zachowywać bardzo dobrą przyczepność do betonu i granitu.

Do uszczelniania styku nawierzchni asfaltowej z krawężnikiem można stosować samoprzylepną taśmę z asfaltu modyfikowanego polimerem wraz z wypełniaczem i dodatkami. Taśma powinna być przeznaczona do uszczelniania styków w nawierzchniach drogowych wykonywanych na gorąco (temperatura układania rzędu od 140°C do 250 °C). Materiał taśmy powinien charakteryzować się dużą elastycznością w szerokim zakresie temperatur (nie powinien stawać się kruchy w temperaturze - 30 °C, a w podwyższonych temperaturach – do 100 °C, nie powinien spływać ze szczelin pionowych), powinien wykazywać bardzo dobrą przyczepność do uszczelnianych elementów (betonowych, kamiennych i asfaltowych). Materiał powinien ponadto wykazywać odporność na roztwory soli mineralnych, kwasów i zasad organicznych oraz posiadać dobrą odporność na starzenie się w warunkach eksploatacji i niezmienną przyczepność do krawędzi szczelin.

Można stosować taśmę o właściwościach podanych w tablicy 1.

**Tablica 1. Wymagania dla asfaltowej taśmy uszczelniającej**

Lp.	Właściwości	Jednostka	Wymagania	Metoda badań wg
1	Penetracja stożkiem w 25 °C	0,1 mm	od 40 do 70	PN-EN 13880-2
2	Temperatura mięknienia wg PiK	°C	≥ 90	PN-EN 1427:2001
3	Mrozoodporność (upadek kuli z 2,5 m, temperatura -20 °C	-	min. 3 kule całe	PB/TN-2/3
4	Wydłużenie taśmy w szczelinie, w temperaturze -20 °C	mm	≥ 4,0	PB/TN-2/4
5	Rodzaj zerwania taśmy w szczelinie, w temperaturze -20 °C	-	brak zerwania przy wydłużeniu 4,0 mm	PB/TN-2/5

#### 2.2.6. Materiały na podsypkę i do zapraw

Należy stosować następujące materiały:

- a) na podsypkę piaskową
  - piasek 0/4, Gr85 wg PN-EN-13242+A1:2010,
- b) na podsypkę cementowo-piaskową
  - mieszankę cementu i piasku: piasek 0/4, Gr85 wg PN-EN 13139:2003, cementu 32,5 spełniającego wymagania PN-EN 197-1 i wody odpowiadającej wymaganiom PN-EN 1008.
- c) co zapraw
  - mieszankę cementu i piasku: piasek 0/2, Gr85 wg PN-EN-12620+A1:2010, cementu 32,5 spełniającego wymagania PN-EN 197-1 i wody odpowiadającej wymaganiom PN-EN 1008.

Składowanie kruszywa, nie przeznaczonego do bezpośredniego wbudowania po dostarczeniu na budowę, powinno odbywać się na podłożu równym, utwardzonym i dobrze odwodnionym, przy zabezpieczeniu kruszywa przed zanieczyszczeniem i zmieszaniem z innymi materiałami kamiennymi. Przechowywanie cementu powinno być zgodne z BN-88/6731-08.

#### 2.2.7 Materiały na ławy

Do wykonania ław pod krawężnik należy stosować, dla:

- ławy betonowej – beton klasy C12/15 wg PN-EN 206.

### 3. SPRZĘT

Ogólne wymagania dotyczące sprzętu podano w STWiORB DM.00.00.00 „Wymagania ogólne”, pkt 3.

Do wykonania podlewki z zaprawy PC Wykonawca powinien dysponować betoniarką do wykonania zaprawy.

Do przygotowania żywicy do wklejania kotew należy stosować wolnoobrotowe mieszadło mechaniczne (około 300 ÷ 400 obr/min).

Do wiercenia otworów na kotwy Wykonawca powinien dysponować wiertarką do betonu.

Przewiduje się ręczne układanie krawężników oraz uszczelnianie styków.

### 4. TRANSPORT

Ogólne wymagania dotyczące transportu podano w STWiORB DM.00.00.00 „Wymagania ogólne”, pkt 4.

Krawężniki kamienne można przewozić dowolnymi środkami transportu. Należy je układać obok siebie, na drewnianych podkładach, długością w kierunku jazdy a wysokością pionowo. Krawężniki mogą być przewożone tylko w jednej warstwie. W celu zabezpieczenia powierzchni obrobionych przed bezpośrednim stykiem należy je do transportu zabezpieczyć przekładkami splecionymi ze słomy lub wełny drzewnej o grubości nie mniejszej niż 5 cm.

Krawężniki z materiałów kamiennych można przechowywać na składowiskach otwartych, posegregowane wg typów, rodzajów, odmian i wielkości w sposób zabezpieczających przed uszkodzeniem.

Suche zaprawy należy składować w oryginalnych, zamkniętych opakowaniach, w suchych i zadaszonych pomieszczeniach, które nadają się do przechowywania cementu. Maksymalny czas składowania zaprawy powinien być zgodny z zaleceniami producenta.

Suche zaprawy należy przewozić krytymi środkami transportowymi w warunkach zabezpieczających je przed mrozem, opadami atmosferycznymi, zawilgoceniem, zanieczyszczeniem i uszkodzeniem opakowań.

Materiały uszczelniające należy przewozić i składować w oryginalnych opakowaniach producenta. Transport opakowań z materiałami może się odbywać dowolnym środkiem transportu pod warunkiem zachowania warunków określonych przez producenta. Podczas transportu opakowania należy zabezpieczyć przed przesuwaniem i uszkodzeniem.

### 5. WYKONANIE ROBÓT

#### 5.1. OGÓLNE ZASADY WYKONYWANIA ROBÓT

Ogólne zasady wykonywania robót podano w STWiORB DM.00.00.00 „Wymagania ogólne”, pkt 5.

#### 5.2. ZASADY WYKONYWANIA ROBÓT

Sposób wykonania robót powinien być zgodny z dokumentacją projektową i STWiORB. W przypadku braku wystarczających danych można korzystać z ustaleń podanych w niniejszej specyfikacji.

Podstawowe czynności przy wykonywaniu robót obejmują:

- roboty przygotowawcze,
- wykonanie podlewki pod krawężnik,

- wykonanie drenażu za i pod krawężnikiem,
- wklejenie kotew,
- montaż krawężników,
- wypełnienie spoin,
- roboty wykończeniowe.

### **5.3. ROBOTY PRZYGOTOWAWCZE**

Przed przystąpieniem do robót należy, na podstawie dokumentacji projektowej, STWiORB lub wskazań Inżyniera:

- ustalić lokalizację robót,
- ustalić dane niezbędne do szczegółowego wytyczenia robót oraz ustalenia danych wysokościowych,
- oczyścić podłoże (powierzchnię izolacji),
- ustalić materiały niezbędne do wykonania robót,
- określić kolejność, sposób i termin wykonania robót.

### **5.4. WYKONANIE PODLEWKI POD KRAWĘŻNIK**

#### **5.4.1 Zasady ogólne**

Krawężnik należy ustawiać na zaprawie bezskurczowej lub warstwie grysłu otoczonego żywicą, wykonanych wg pktu 2.2.4 niniejszej STWiORB. Ułożenie podlewki wymaga tymczasowego ustawienia elementów oporowych z listew lub płyt, między które wlewa się materiał podlewki. Materiał podlewki należy układać z niewielkim nadmiarem na nieznaczne dogęszczenie mieszanki w czasie jej uderzenia podstawą krawężnika. Ustawienie krawężnika winno uwzględniać poprawki na trwałe ugięcie konstrukcji pod ciężarem nawierzchni. Ostateczna grubość podlewki pod krawężnikiem powinna być zgodna z dokumentacją projektową.

Podlewę pod krawężnik należy wykonać na warstwie izolacji dodatkowo wzmocnionej w paśmie krawężnika, np. w postaci dodatkowej warstwy hydroizolacji. Wzmocnienie izolacji mogą stanowić przyklejone taśmy ze stali nierdzewnej lub dodatkowe warstwy izolacji. Powierzchnia izolacji, na której układa się zaprawę powinna być czysta, wolna od luźnych frakcji i pyłów, kurzu, oleju.

#### **5.4.2 Podlewka z zaprawy**

Podczas wykonywania robót należy przestrzegać zalecanych przez producenta proporcji mieszania suchej zaprawy z wodą zarobową spełniającą wymagania PN-EN 1008:2004 oraz przepisów bhp:

- podczas pracy należy stosować buty, rękawice i okulary ochronne,
- jakiegokolwiek zanieczyszczenia skóry lub oczu należy natychmiast przemyć dużą ilością wody.

Zaprawę należy układać warstwami o grubości podanej przez producenta. Świeżo nałożoną zaprawę należy chronić przed działaniem wody przez pierwsze 8 h zgodnie z zaleceniami producenta.

### **5.5. WYKONANIE DRENAŻU ZA I POD KRAWĘŻNIKIEM**

Wykonanie drenażu za i pod krawężnikiem jest przedmiotem STWiORB M.16.01.03.

### **5.6. KOTWY**

Jeżeli dokumentacja projektowa przewiduje kotwienie krawężników, kotwy wg pktu 2 należy wklejać w wywiercone wcześniej otwory za pomocą żywicy epoksydowej. Składniki żywicy należy mieszać w proporcjach ściśle wg wskazań producenta. Składniki należy mieszać aż do osiągnięcia jednolitej barwy, przez okres czasu określony przez producenta, lecz nie krócej niż przez 3 minuty. Następnie wymieszany materiał należy przełożyć do czystego pojemnika i jeszcze raz wymieszać. Czas przydatności żywicy w temperaturze +20°C wynosi zwykle około 30 minut. Temperatura podłoża i otoczenia w trakcie aplikacji żywicy powinna wynosić od +5 °C do +30 °C.

W trakcie robót należy stosować zasady bhp.

### **5.7. USTAWIENIE KRAWĘŻNIKÓW**

Krawężnik należy ustawiać jednocześnie z układaniem podlewki i wyregulować jego położenie. Po ułożeniu elementów krawężnikowych należy usunąć deskowanie podlewki i wykończyć skosy podlewki. Wysokość oraz poszerzenie ławy nie powinny przekraczać 3 cm. Przed ostatecznym ustawieniem krawężników należy w nich wywiercić otwory o średnicy dostosowanej do średnicy kotew, w celu wklejenia kotew dla zespolenia krawężnika z betonem zabudowy kap chodnikowych.

### **5.8. USZCZELNIENIE SPOIN**

Wszystkie uszczelniane powierzchnie powinny być czyste, twarde, wolne od zanieczyszczeń olejami, smarami, wolne od pyłu cementowego i innych nie związanych z podłożem elementów. Jeżeli producent tego wymaga, powierzchnie należy zagruntować przed wypełnieniem szczeliny środkiem uszczelniającym.

Szczeliny między sąsiadującymi elementami krawężników oraz między krawężnikiem i kap chodnikowych (szczelinę należy uformować przez pozostawienie deski przed zabetonowaniem kap chodnikowych) powinny być oczyszczone, osuszone i zagruntowane, następnie należy je wypełnić masą uszczelniającą za pomocą pistoletów automatycznych. W celu zapewnienia właściwej głębokości wypełnienia należy wstępnie szczelinę uszczelnić sznurem ze spienionej pianki poliuretanowej. Uszczelnień tych dokonuje się przed ułożeniem warstwy ścieralnej.

Szczelinę między krawężnikiem i warstwą ścierną nawierzchni należy uszczelnić taśmą asfaltową. Taśmy nie należy stosować w trakcie opadów atmosferycznych i temperaturze otoczenia niższej niż +5 °C. Powierzchnia uszczelniania powinna być sucha, odpylona i odtłuszczona. Wbudowanie taśmy polega na jej rozwinięciu z kręgu wzdłuż krawędzi krawężnika i odcięciu odpowiedniej długości odcinka. Następnie należy ją przykleić, stroną z klejem do powierzchni uszczelnianej, dociskając poprzez papier przekładkowy. Zaleca się przyklejenie taśmy tak, aby jej górna krawędź wystawała około 5 mm ponad nawierzchnię. Po przyklejeniu taśmy należy zerwać papier przekładkowy. Wystająca krawędź taśmy musi być przywalowana podczas zagęszczania warstwy ścierną nawierzchni.

## **5.9. WYKONANIE ŁAWY**

### **5.9.1. Koryto pod ławę**

Wymiary wykopu, stanowiącego koryto pod ławę, powinny odpowiadać wymiarom ławy w planie z uwzględnieniem w szerokości dna wykopu ew. konstrukcji szalunku. Wskaźnik zagęszczenia dna wykonanego koryta pod ławę powinien wynosić co najmniej 0,97 według normalnej metody Proctora.

### **5.9.2. Ława betonowa**

Ławę betonową zwykłą w gruntach spoistych wykonuje się bez szalowania, przy gruntach sypkich należy stosować szalowanie.

Ławę betonową z oporem wykonuje się w szalowaniu. Beton rozścielony w szalowaniu lub bezpośrednio w korycie powinien być wyrównywany warstwami. Betonowanie ław należy wykonywać zgodnie z wymaganiami PN-63/B-06251, przy czym należy stosować co 50 m szczeliny dylatacyjne wypełnione bitumiczną masą zalewową.

## **5.10. USTAWIENIE KRAWĘŻNIKÓW NA ŁWIE**

### **5.10.1. Zasady ustawiania krawężników**

Światło (odległość górnej powierzchni krawężnika od jezdni) powinno być zgodne z ustaleniami Dokumentacji Projektowej, a w przypadku braku takich ustaleń powinno wynosić od 10 do 12 cm, a w przypadkach wyjątkowych (np. ze względu na „wyrobienie” ścieku) może być zmniejszone do 6 cm lub zwiększone do 16 cm.

Zewnętrzna ściana krawężnika od strony kap chodnikowych powinna być po ustawieniu krawężnika obsypana piaskiem, żwirem, tłuczniem lub miejscowym gruntem przepuszczalnym, starannie ubitym.

### **5.10.2. Ustawienie krawężników na ławie betonowej**

Ustawianie krawężników na ławie betonowej wykonuje się na podsypce z piasku lub na podsypce cementowo-piaskowej o grubości 3 do 5 cm po zagęszczeniu.

### **5.10.3. Wypełnianie spoin**

Spoiny krawężników nie powinny przekraczać szerokości 1 cm.

Spoiny należy wypełnić żwirem, piaskiem lub zaprawą cementowo-piaskową, przygotowaną w stosunku 1:2. Zalewanie spoin krawężników zaprawą cementowo-piaskową stosuje się wyłącznie do krawężników ustawionych na ławie betonowej. Spoiny krawężników przed zalaniem zaprawą należy oczyścić i zmyć wodą. Dla zabezpieczenia przed wpływami temperatury krawężniki ustawione na podsypce cementowo-piaskowej i o spoinach zalanych zaprawą należy zalewać co 50 m bitumiczną masą zalewową nad szczeliną dylatacyjną ławy.

## **6. KONTROLA JAKOŚCI ROBÓT**

### **6.1. OGÓLNE ZASADY KONTROLI JAKOŚCI ROBÓT**

Ogólne zasady kontroli jakości robót podano w STWiORB DM.00.00.00 „Wymagania ogólne” pkt 6.

### **6.2. BADANIA PRZED PRZYSTĄPIENIEM DO ROBÓT**

Przed przystąpieniem do robót Wykonawca powinien:

- uzyskać wymagane dokumenty, dopuszczające wyroby budowlane do obrotu i powszechnego stosowania (certyfikaty zgodności, deklaracje zgodności, aprobaty techniczne, protokoły kontroli i odbioru w wytwórni itp.), potwierdzające zgodność materiałów z wymaganiami pktu 2 niniejszej specyfikacji,
- ew. wykonać własne badania właściwości materiałów przeznaczonych do wykonania robót, określone w pktcie 2 lub przez Inżyniera,
- skontrolować stan płyty pomostu i izolacji na obiekcie mostowym przed przystąpieniem do układania krawężnika.

Wszystkie dokumenty oraz wyniki badań Wykonawca przedstawi Inżynierowi do akceptacji.

### **6.3. KONTROLA KRAWĘŻNIKA**

Zakres kontroli obejmuje:

- sprawdzenie cech zewnętrznych krawężnika,
- badania laboratoryjne krawężnika,
- ułożenie podlewki pod krawężnikiem,
- wyknoanie koryta i ławy pod krawężnik,
- uszczelnienie spoin,
- sprawdzenie prawidłowości ułożenia krawężnika.

Dopuszczalne tolerancje dla ułożonej podlewki wynoszą:

- dla rzędnej góry podlewki:  $\pm 1$  cm,

- dla szerokości podlewki:  $\pm 2$  cm.

Należy skontrolować powierzchnie szczylin przed wypełnieniem: powinny być dokładnie oczyszczone. Wszystkie spoiny powinny być wypełnione na pełną głębokość.

Przy ustawianiu krawężnika należy sprawdzić:

- dopuszczalne odchylenie linii krawężnika w poziomie od linii projektowanej, które powinno wynosić  $\pm 1$  cm na każde 100 m ustawionego krawężnika,
- dopuszczalne odchylenie niwelety górnej płaszczyzny krawężnika od niwelety projektowanej, które powinno wynosić  $\pm 1$  cm na każde 100 m ustawionego krawężnika,
- równość górnej powierzchni krawężników, przez przyłożenie w dwóch punktach na każde 100 m krawężnika trzymetrowej łaty: prześwit pomiędzy górną powierzchnią krawężnika i przyłożoną łatą nie może przekraczać 1 cm,
- odchylenia linii krawężnika w poziomie od linii projektowanej, które nie powinno przekraczać  $\pm 0,5$  cm.

## 7. OBMIAR ROBÓT

Ogólne zasady obmiaru robót podano w STWiORB DM.00.00.00 „Wymagania ogólne” pkt 7.

Jednostką obmiarową jest m (metr) krawężnika kamiennego układanego na obiekcie lub na ławie betonowej.

## 8. ODBIÓR ROBÓT

Ogólne zasady odbioru robót podano w STWiORB DM.00.00.00 „Wymagania ogólne” pkt 8.

Roboty uznaje się za wykonane zgodnie z dokumentacją projektową, STWiORB i wymaganiami Inżyniera, jeżeli wszystkie pomiary i badania z zachowaniem tolerancji wg pkt 6 dały wyniki pozytywne.

Odbiorowi robót zanikających i ulegających zakryciu podlegają:

- ułożenie podlewki pod krawężnikiem.

Odbiór tych robót powinien być zgodny z wymaganiami pktu 8.2 DM.00.00.00 „Wymagania ogólne” oraz niniejszej STWiORB.

## 9. PODSTAWA PŁATNOŚCI

Ogólne ustalenia dotyczące podstawy płatności podano w STWiORB DM.00.00.00 „Wymagania ogólne” pkt 9.

Cena 1 m (metra) wykonanego krawężnika kamiennego na obiekcie obejmuje:

- prace pomiarowe i roboty przygotowawcze,
- zakup i dostarczenie materiałów,
- przygotowanie krawężników: nawiercenie otworów dla osadzenia kotew,
- wykonanie podlewki pod krawężnik: z zaprawy i pielęgnacja podłoża,
- wykonanie drenażu pod krawężnikiem,
- montaż kotew,
- wykonanie koryta i ławy betonowej pod krawężnik,
- ustawienie krawężnika wraz z jego regulacją,
- uszczelnienie spoin,
- wykonanie badań wg pktu 6 STWiORB,
- oczyszczenie miejsca robót.

Cena wykonania robót określonych niniejszą STWiORB obejmuje:

- roboty tymczasowe, które są potrzebne do wykonania robót podstawowych, ale nie są przekazywane Zamawiającemu i są usuwane po wykonaniu robót podstawowych,
- prace towarzyszące, które są niezbędne do wykonania robót podstawowych, niezaliczane do robót tymczasowych, jak geodezyjna obsługa robót itd.

## 10. PRZEPISY ZWIĄZANE

PN-EN 1427:2001 Asfalty i produkty asfaltowe – Oznaczenie temperatury mięknięcia – Metoda pierścieni i kula

PN-EN 1008:2004 Woda zarobowa do betonu. Specyfikacja pobierania próbek, badanie i ocena przydatności wody zarobowej do betonu, w tym wody odzyskanej z procesów produkcji betonu

Rozporządzenie Ministra Transportu i Gospodarki Morskiej z dnia 30 maja 2000 r. w sprawie warunków technicznych, jakim powinny odpowiadać obiekty inżynierskie i ich usytuowanie (Dz.U. nr 63, poz. 735)

PN-EN 1343:2003 Krawężniki z kamienia naturalnego do zewnętrznych nawierzchni drogowych. Wymagania i metody badań

## **M.19.01.02 BARIERY OCHRONNE STALOWE NA MOŚCIE**



## 1. WSTĘP

### 1.1. PRZEDMIOT STWIORB

Przedmiotem niniejszej Szczegółowej Specyfikacji Technicznej są wymagania dotyczące wykonania i odbioru robót związanych z realizacją na drogach bariery stalowych.

### 1.2. ZAKRES STOSOWANIA STWIORB

Szczegółowa Specyfikacja Techniczna jest stosowana jako dokument przetargowy i kontaktowy przy zlecaniu i realizacji robót wymienionych w punkcie 1.1.

### 1.3. ZAKRES ROBÓT OBJĘTYCH STWIORB

Ustalenia zawarte w niniejszej specyfikacji dotyczą zasad prowadzenia robót związanych z wykonywaniem bariery ochronnych, stalowych, realizowanych na moście.

### 1.4. OKREŚLENIA PODSTAWOWE

Określenia podstawowe są zgodne z obowiązującymi, odpowiednimi polskimi normami i z definicjami podanymi w STWiORB DM.00.00.00 „Wymagania ogólne” pkt 1.4.

### 1.5. OGÓLNE WYMAGANIA DOTYCZĄCE ROBÓT

Ogólne wymagania dotyczące robót podano w STWiORB DM.00.00.00 „Wymagania ogólne” pkt 1.5.

## 2. MATERIAŁY

### 2.1. OGÓLNE WYMAGANIA DOTYCZĄCE MATERIAŁÓW

Ogólne wymagania dotyczące materiałów, ich pozyskiwania i składowania, podano w STWiORB DM.00.00.00 „Wymagania ogólne” pkt 2.

Za sprawdzenie przydatności materiałów oraz jakość wbudowania odpowiada Wykonawca. Należy stosować materiały, które są oznakowane CE lub B, a przed przystąpieniem do wbudowania Wykonawca zobowiązany jest do przedstawienia dla każdej dostawy deklarację zgodności z Polską Normą, normą zharmonizowaną, aprobatą techniczną wydaną przez IBDiM lub europejską aprobatą techniczną.

### 2.2. MATERIAŁY DO WYKONANIA BARIER OCHRONNYCH STALOWYCH

Stalowe bariery, jak również wszystkie ich elementy składowe powinny spełniać wymagania określone w „Wytycznych stosowania drogowych barier ochronnych na drogach krajowych” wydanych przez GDDKiA, być zgodne z normami PN-EN 1317 i z dokumentacją projektową

Stalowe bariery dostarczone na budowę powinny mieć atesty i gwarancje trwałości producenta, certyfikat na znak bezpieczeństwa i oznaczenia tym znakiem wyrobów bariery ochronnej, jak również aprobaty techniczne i deklaracje zgodności jak w p. 2.1 STWiORB.

Wszystkie elementy bariery ochronnych powinny być zaprojektowane na okres użytkowania nie krótszy niż 20 lat. Materiały powinny zostać zaakceptowane przez Inżyniera.

Sposób zabezpieczenia antykorozyjnego elementów bariery ustala producent w taki sposób, aby zapewnić trwałość powłoki antykorozyjnej przez okres 5 do 10 lat w warunkach normalnych, do co najmniej 3 do 5 lat w środowisku o zwiększonej korozyjności. W przypadku braku wystarczających danych minimalna grubość powłoki cynkowej powinna wynosić 60 µm.

Wg niniejszej STWiORB materiałem są bariery stalowe wg PN-EN 1317-2 zgodne z dokumentacją projektową.

Powierzchnie elementów powinny być bez rys, pęknięć i ubytków betonu. Krawędzie elementów powinny być równe i proste.

### 2.3. ZAKOTWIENIA

Słupki mogą być kotwione we wnękach kap chodnikowych lub mocowane za pomocą kotew stalowych.

Elementy zakotwień powinny być zgodne z dokumentacją projektową.

Tablica 1. Wymagania dotyczące zaprawy

Lp.	Właściwości	Jednostka	Wymagania	Metoda badań wg
1	Wytrzymałość na zginanie po 28 dniach	MPa	≥ 9	PN-B-04500:1985
2	Wytrzymałość na ściskanie po 28 dniach	MPa	≥ 45	PN-B-04500:1985
3	Wytrzymałość na odrywanie od podłoża - wartość średnia - wartość pojedynczego wyniku	MPa MPa	≥ 2,0 ≥ 1,5	Procedura badawcza IBDiM nr PB-TM-X3
4	Skurcz po okresie twardnienia 90 dni	%	≤ 1,0	Procedura badawcza IBDiM nr TWm-31/97
5	Pęcznienie po okresie twardnienia 90 dni	%	≤ 0,3	Procedura badawcza IBDiM nr TWm-31/97
6	Mrozoodporność badana w 2% roztworze soli (NaCl) po 150 cyklach - ubytek masy - wytrzymałość na zginanie	% %	≤ 5 ≤ 20	Procedura badawcza IBDiM nr SO-3

	- wytrzymałość na ściskanie	%	≤ 20	
7	Wytrzymałość na odrywanie od podłoża po badaniu mrozoodporność	MPa	≥ 1,5	Procedura badawcza IBDiM nr PB-TM-X3

- materiał uszczelniający:
- zalewka z zaprawy niskoskurczowej o właściwościach wg tablicy 1, wyprofilowana w postaci podwyższenia przy słupkach, w przypadku zastosowania na kapach chodnikowych nawierzchni cienkowarstwowej,
- samoprzylepna elastyczna taśma na bazie asfaltu i kauczuku, topliwa pod wpływem ciepła asfaltu lanego w przypadku zastosowania na kapach chodnikowych nawierzchni bitumicznej. Można zastosować taśmę o właściwościach podanych w tablicy 2.

Tablica 2. Wymagania dla asfaltowej taśmy uszczelniającej

Lp.	Właściwości	Jednostka	Wymagania	Metoda badań wg
1	Penetracja stożkiem w 25 °C	0,1 mm	od 40 do 70	PN-EN 13880-2: 2004 (U)
2	Temperatura mięknięcia wg PiK	°C	≥ 90	PN-EN 1427:2001
3	Mrozoodporność (upadek kuli z 2,5 m, temperatura -20 °C)	-	min. 3 kule całe	PB/TN-2/3
4	Wydłużenie taśmy w szczelinie, w temperaturze -20 °C	mm	≥ 4,0	PB/TN-2/4
5	Rodzaj zerwania taśmy w szczelinie, w temperaturze 20 °C	-	brak zerwania przy wydłużeniu 4,0 mm	PB/TN-2/5

## 2.4. SKŁADOWANIE MATERIAŁÓW

Elementy dłuższe bariery mogą być składowane pod zadaszeniem lub na otwartej przestrzeni, na podłożu wyrównanym i odwodnionym, przy czym elementy poszczególnych typów należy układać oddzielnie z ewentualnym zastosowaniem podkładek. Elementy montażowe i połączeniowe można składować w pojemnikach handlowych producenta.

## 3. SPRZĘT

Ogólne wymagania dotyczące sprzętu podano w STWiORB DM.00.00.00 „Wymagania ogólne” pkt 3.

Wykonawca przystępujący do wykonania bariery stalowych powinien wykazać się możliwością korzystania z następującego sprzętu:

- zestawu sprzętu specjalistycznego do montażu bariery,
- żurawi samochodowych,

## 4. TRANSPORT

Ogólne wymagania dotyczące transportu podano w STWiORB DM.00.00.00 „Wymagania ogólne” pkt 4.

Transport elementów bariery może odbywać się dowolnym środkiem transportu. Elementy konstrukcyjne bariery nie powinny wystawać poza gabaryt środka transportu.

Elementy dłuższe (np. profilowaną taśmę stalową, pasy profilowe) należy przewozić w opakowaniach producenta. Elementy montażowe i połączeniowe zaleca się przewozić w pojemnikach handlowych producenta.

## 5. WYKONANIE ROBÓT

### 5.1. OGÓLNE ZASADY WYKONANIA ROBÓT

Ogólne zasady wykonania robót podano w STWiORB DM.00.00.00 „Wymagania ogólne” pkt 5.

### 5.2. ROBOTY PRZYGOTOWAWCZE

Przed wykonaniem właściwych robót należy, na podstawie dokumentacji projektowej, STWiORB lub wskazań Inżyniera:

- wytyczyć trasę bariery,
- ustalić lokalizację słupków
- określić wysokość prowadnicy bariery
- określić miejsca odcinków początkowych i końcowych bariery,
- ustalić ew. miejsca przerw, przejść i przejazdów w bariery, itp.

### 5.3. OSADZENIE SŁUPKÓW

Bariera zostanie ponownie zamontowana wg dokumentacji projektowej

#### 5.3.1 Montaż ze słupkami mocowanymi za pomocą kotew

Kolejność montażu jest następująca:

- należy ustawić słupki i wyregulować je wysokościowo, ewentualnie stosując kliny wyrównawcze,
- zakotwić słupki na kotwy chemiczne, lub wstawić słupki w grunt i zalać betonem,
- uzupełnić powłoki antykorozyjne uszkodzone w trakcie spawania,
- w przypadku zastosowania na kapach chodnikowych nawierzchni cienkowarstwowej, wnęki na słupki należy wypełnić zaprawą niskoskurczową. W przypadku zastosowania na kapach chodnikowych nawierzchni z asfaltu lanego, słupki na jego obwodzie z nawierzchnią oraz ściankę progu należy okleić elastyczną taśmą asfaltową. Nawierzchnię na kapach chodnikowych należy wykonać po stwardnieniu zaprawy niskoskurczowej.

### 5.3.2 Tolerancje

Dopuszczalna technologicznie odchyłka odległości między słupkami, wynikająca z wymiarów wydłużonych otworów w prowadnicy, służących do zamocowania słupków, wynosi  $\pm 11$  mm. Dopuszczalna różnica wysokości słupków, decydująca czy prowadnica będzie zamocowana równoległe do nawierzchni jezdni, jest wyznaczona kształtem i wymiarami otworów w słupkach do mocowania wysięgników lub przekładek i wynosi  $\pm 6$  mm.

### 5.4. MONTAŻ BARIERY

Sposób montażu bariery proponuje Wykonawca i przedstawi do akceptacji Inżyniera.

bariero-poręcza powinna być montowana zgodnie z instrukcją montażową lub zgodnie z zasadami konstrukcyjnymi ustalonymi przez producenta bariery. Montaż bariery, w ramach dopuszczalnych odchyłek umożliwionych wielkością otworów w elementach bariery, powinien doprowadzić do zapewnienia równej i płynnej linii prowadnic bariery w planie i profilu. Przy montażu bariery niedopuszczalne jest wykonywanie jakichkolwiek otworów lub cięć, naruszających powłokę cynkową poszczególnych elementów bariery. Przy montażu bariery należy zwracać uwagę na poprawne wykonanie, zgodne z dokumentacją projektową i wytycznymi producenta bariery:

- odcinków początkowych i końcowych, o właściwej długości odcinka, z zastosowaniem łączników ukośnych w miejscach niezbędnych przy połączeniu poziomego odcinka prowadnicy z odcinkiem nachylnym, z odchyleniem odcinka w planie w miejscach przewidzianych dla barier skrajnych, z ewentualną kotwą betonową w przypadkach przewidzianych w dokumentacji projektowej,
- odcinków barier osłonowych o właściwej długości odcinka bariery: a) przyległego do obiektu lub przeszkody, b) przed i za obiektem, c) ukośnego początkowego, d) ukośnego końcowego, e) wzmocnionego,
- dodatkowych urządzeń, jak np. dodatkowej prowadnicy bariery, osłony słupków bariery, itp.

Na bariery powinny być umieszczone elementy odbłaskowe:

- czerwone - po prawej stronie jezdni,
- białe - po lewej stronie jezdni.

Odległości pomiędzy kolejnymi elementami odbłaskowymi powinny być zgodne z ustaleniami WSDBO.

Elementy odbłaskowe należy umocować do bariery w sposób trwały, zgodny z wytycznymi producenta bariery.

## 6. KONTROLA JAKOŚCI ROBÓT

### 6.1. OGÓLNE ZASADY KONTROLI JAKOŚCI ROBÓT

Ogólne zasady kontroli jakości robót podano w STWiORB DM.00.00.00 „Wymagania ogólne” pkt 6.

### 6.2. BADANIA PRZED PRZYSTĄPIENIEM DO ROBÓT

Przed przystąpieniem do robót Wykonawca powinien uzyskać wymagane dokumenty, dopuszczające wyroby budowlane do obrotu i powszechnego stosowania (certyfikaty zgodności, deklaracje zgodności, aprobaty techniczne, ew. badania materiałów wykonane przez dostawców itp.).

Wszystkie dokumenty oraz wyniki badań Wykonawca przedstawia Inżynierowi do akceptacji.

### 6.3. BADANIA W CZASIE WYKONYWANIA ROBÓT

#### 6.3.1 Badania materiałów w czasie wykonywania robót

Wszystkie materiały dostarczone na budowę z zaświadczeniem o jakości (certyfikaty zgodności, deklaracje zgodności, aprobaty techniczne itp.) producenta powinny być sprawdzone w zakresie powierzchni wyrobu i jego wymiarów.

W przypadkach budzących wątpliwości można zlecić uprawnionej jednostce zbadanie właściwości dostarczonych wyrobów i materiałów w zakresie wymagań podanych w punkcie 2.

#### 6.3.2 Kontrola w czasie wykonywania robót

W czasie wykonywania robót należy zbadać:

- zgodność wykonania bariery z dokumentacją projektową (lokalizacja, wymiary, wysokość prowadnicy nad terenem),
- zachowanie dopuszczalnych odchyłek wymiarów, zgodnie z punktem 2 i katalogiem (informacją) producenta bariery,
- poprawność ustawienia słupków, zgodnie z punktem 5,
- prawidłowość montażu bariery stalowej, zgodnie z punktem 5,
- poprawność umieszczenia elementów odbłaskowych, zgodnie z obowiązującymi przepisami.

Kontrola montażu

Należy przyjąć następujące dopuszczalne odchyłki montażu:

- odchylenie słupka od pionu  $\pm 0,5\%$ ,
- odchyłka w odległości ustawienia słupka od krawędzi jezdni  $\pm 0,5$  cm,
- odchyłka od prostoliniowości wykonanej balustrady  $0,5\%$ .

Należy skontrolować styk słupka z powierzchnią betonu kap chodnikowych - powinien być szczelny, a zaprawa niskoskurczowa tak uformowana, aby odpływ wody był na zewnątrz.

## 7. OBMIAŁ ROBÓT

Ogólne zasady obmiaru robót podano w STWiORB DM.00.00.00 „Wymagania ogólne” pkt 7.

Jednostką obmiarową jest m (metr) wykonanej bariery stalowej.

## 8. ODBIÓR ROBÓT

Ogólne zasady odbioru robót podano w STWiORB DM.00.00.00 „Wymagania ogólne” pkt 8.

Roboty uznaje się za wykonane zgodnie z dokumentacją projektową, STWiORB i wymaganiami Inżyniera, jeżeli wszystkie pomiary i badania z zachowaniem tolerancji wg pkt 6 dały wyniki pozytywne.

## 9. PODSTAWA PŁATNOŚCI

Ogólne ustalenia dotyczące podstawy płatności podano w STWiORB DM.00.00.00 „Wymagania ogólne” pkt 9.

Cena wykonania 1 m bariery stalowej obejmuje m.in.:

- prace pomiarowe i roboty przygotowawcze,
- oznakowanie robót,
- dostarczenie materiałów,
- osadzenie słupków bariery (z ew. wykonaniem dołów i fundamentów betonowych, lub bezpośrednio wbicie wzgl. wwibrowanie w grunt),
- montaż bariery, lub barieroporeczy z wykonaniem niezbędnych odcinków początkowych i końcowych, ew. barier osłonowych, odcinków przejściowych pomiędzy różnymi typami barier, przerw, przejść i przejazdów w barierze, umocowaniem elementów odbłaskowych itp.,
- przeprowadzenie badań i pomiarów wymaganych w specyfikacji technicznej,
- uporządkowanie terenu.

## 10. PRZEPISY ZWIĄZANE

PN-EN 206-1	Beton. Część 1: Wymagania, właściwości, produkcja i zgodność
PN-EN 480-11	Domieszki do betonu, zaprawy i zaczynu. Metody badań. Oznaczanie charakterystyki porów powietrznych w stwardniałym betonie
PN-EN 934-2	Domieszki do betonu, zaprawy i zaczynu. Domieszki do betonu. Definicje i wymagania
PN-EN 12620	Kruszywa do betonu
PN-EN 1008	Woda zarobowa do betonu -- Specyfikacja pobierania próbek, badanie i ocena przydatności wody zarobowej do betonu, w tym wody odzyskanej z procesów produkcji betonu
PN-EN 197-1	Cement Część 1: Skład, wymagania i kryteria zgodności dotyczące cementów powszechnego użytku
PN EN 1317-1	Systemy ograniczające drogę -- Część 1: Terminologia i ogólne kryteria metod badań
PN EN 1317-2	Systemy ograniczające drogę -- Część 2: Klasy działania, kryteria przyjęcia badań zderzeniowych i metody badań barier ochronnych i balustrad
PN EN 1317-3	Systemy ograniczające drogę -- Część 3: Klasy działania, kryteria przyjęcia badań zderzeniowych i metody badań poduszek zderzeniowych
PN EN 1317-5	Systemy ograniczające drogę -- Część 5: Wymagania w odniesieniu do wyrobów i ocena zgodności dotycząca systemów powstrzymujących pojazd

Wytyczne stosowania drogowych barier ochronnych na drogach krajowych. GDDKIA, kwiecień 2010.

## **M.19.01.04 BALUSTRADY STALOWE**

## **1. WSTĘP**

### **1.1. PRZEDMIOT STWiORB**

Przedmiotem niniejszej Szczegółowej Specyfikacji Technicznej są wymagania dotyczące wykonania i odbioru robót.

### **1.2. ZAKRES STOSOWANIA STWiORB**

Szczegółowa Specyfikacja Techniczna jest stosowana jako dokument przetargowy i kontaktowy przy zlecaniu i realizacji robót wymienionych w punkcie 1.1.

### **1.3. ZAKRES ROBÓT OBJĘTYCH STWiORB**

Ustalenia zawarte w niniejszej specyfikacji dotyczą zasad prowadzenia robót związanych z remontem balustrad i obejmują:

- wykonanie i montaż balustrad,
- zabezpieczenie antykorozyjne.

### **1.4. OKREŚLENIA PODSTAWOWE**

Określenia podstawowe są zgodne z obowiązującymi, odpowiednimi polskimi normami i z definicjami podanymi w STWiORB DM.00.00.00 „Wymagania ogólne” pkt 1.4.

### **1.5. OGÓLNE WYMAGANIA DOTYCZĄCE ROBÓT**

Ogólne wymagania dotyczące robót podano w STWiORB DM.00.00.00 „Wymagania ogólne”, pkt 1.5.

## **2. MATERIAŁY**

Ogólne wymagania dotyczące materiałów, ich pozyskiwania i składowania, podano w STWiORB DM.00.00.00 „Wymagania ogólne” pkt 2.

Materiały do wykonania robót powinny być zgodne z ustaleniami dokumentacji projektowej i STWiORB.

Elementy stalowe poręczy powinny odpowiadać wymaganiom norm lub świadectw dopuszczenia do stosowania w budownictwie kolejowym. Na budowę należy dostarczyć gotowe wyroby w segmentach wysyłkowych. Wykonawca powinien dostarczyć Inżynierowi kopie otrzymanych od Wytwórcy atestów (świadectw jakości) dla wszystkich dostarczonych na teren budowy elementów stalowych

Elementy stalowe będą łączone poprzez spawanie wg informacji zawartych w Dokumentacji Projektowej.

Konstrukcja stalowa balustrad ze stali wg dokumentacji projektowej oraz zgodnie z wymaganiami normy PN-EN 1090-2 na klasę EXC2. Mocowanie na kotwy chemiczne. Wykonanie zgodnie z dokumentacją projektową.

Wymagane zabezpieczenie antykorozyjne balustrad: powłoka cynkowa i doszczelnienie farbami epoksydowo-poliuretanowymi o gr. min .320 µm – klasa korozyjności C3, okres trwałości H (długi),

Elementy stalowe powinny być przez producenta zabezpieczone antykorozyjnie przez ocynkowanie ogniowe zgodnie z PN-EN ISO 1461.

W przypadku stosowania farb w warunkach specjalnych (na wilgotne powierzchnie, na gorzej przygotowaną powierzchnię, na wilgotną powierzchnię, w niskich temperaturach) farby muszą mieć adnotację w aprobacie technicznej lub karcie technicznej o dopuszczeniu do tych zastosowań.

Do odfuszczenia powierzchni stalowej można stosować wodne środki myjące lub rozpuszczalniki organiczne. Zaleca się stosowanie środków myjących nie zawierających fosforanów. Z wodnych środków myjących zaleca się średnio alkaliczne fosforanowe środki myjące z wysoką zawartością środków powierzchniowo czynnych. Ze względu na właściwości szkodliwe dla środowiska należy unikać stosowania środków zawierających chlorofluorowęglowodory.

## **3. SPRZĘT**

Ogólne wymagania dotyczące sprzętu podano w STWiORB DM.00.00.00 „Wymagania ogólne”, pkt 3.

Balustrady należy montować ręcznie.

Do wykonania robót Wykonawca powinien dysponować lekkim sprzętem - spawarką, sprzętem do prostowania elementów balustrady, sprzętem do malowania ręcznego lub natryskowego. Do przygotowania zaprawy niskoskurczowej należy stosować mieszadło wolnoobrotowe.

## **4. TRANSPORT**

Ogólne wymagania dotyczące transportu podano w STWiORB DM.00.00.00 „Wymagania ogólne”, pkt 4.

Transport segmentów balustrady może się odbywać dowolnymi środkami transportu z zachowaniem ogólnych warunków bezpiecznego transportu stalowych elementów konstrukcyjnych. Podestawy balustrady na czas transportu należy stężyć np. za pomocą prętów Ø10 mm przyspawanych spoinami punktowymi.

Elementy nie powinny wystawać poza gabaryt środka transportu. W czasie transportu należy zwracać uwagę, aby nie została uszkodzona powłoka antykorozyjna. Stalowe elementy pokryte powłoką gruntującą powinny być przechowywane w odpowiednich warunkach. Elementy zagruntowane, ale bez międzywarstwy powinny być chronione przed wpływami temperatury. W trakcie transportu elementy te powinny być zabezpieczone gumowymi lub filcowymi podkładkami przed obtarciami. Zagruntowane elementy powinny być składowane na drewnianych, betonowych lub stalowych paletach z 30 cm prześwitem nad ziemią. Zagruntowane elementy mogą być transportowane tylko po całkowitym wyschnięciu farby.

## **5. WYKONANIE ROBÓT**

### **5.1. OGÓLNE ZASADY WYKONYWANIA ROBÓT**

Ogólne zasady wykonywania robót podano w STWiORB DM.00.00.00 „Wymagania ogólne”, pkt 5.

### **5.2. ZASADY WYKONYWANIA ROBÓT**

Sposób wykonania robót powinien być zgodny z dokumentacją projektową i STWiORB. Podstawowe czynności przy wykonywaniu robót obejmują:

- roboty przygotowawcze,
- montaż balustrady,
- roboty wykończeniowe.

### **5.3. ROBOTY PRZYGOTOWAWCZE**

Przed przystąpieniem do robót należy, na podstawie dokumentacji projektowej lub wskazań Inżyniera:

- ustalić materiały niezbędne do wykonania robót,
- określić kolejność, sposób i termin wykonania robót.

### **5.4. MONTAŻ BALUSTRADY**

#### **5.4.1. Montaż balustrad**

Segmenty balustrad, pochwytów, itp. należy wykonać na zakładzie prefabrykacji zgodnie z dokumentacją projektową. Segmenty powinny być dostarczone na budowę jako gotowe, z wykonanym zabezpieczeniem antykorozyjnym do poziomu międzywarstwy włącznie i być zamontowane z pomocą dźwigów do konstrukcji obiektów inżynierskich.

Balustrady, pochwyty ruszty itp. zostaną zamontowane do konstrukcji za pomocą kotew wg dokumentacji projektowej.

#### **5.4.2. Zabezpieczenie antykorozyjne**

Zabezpieczenie antykorozyjne w postaci ocynkowania ogniowego elementów stalowych zgodnie z wymogami normy PN-EN ISO 1461:2000, zostanie wykonane w wytwórni. Na placu budowy, przed przystąpieniem do spawania należy usunąć powłokę cynku z obszaru spawania. Po zespawaniu wszystkich elementów należy w miejscu spawów uzupełnić ubytki ochrony antykorozyjnej przez ręczne nałożenie kilku warstw farby cynkowej, aż do uzyskania o 30 mm więcej niż grubość pierwotnej powłoki. Należy również uzupełnić ubytki powłoki cynkowej powstałe w czasie transportu i montażu, zgodnie z zaleceniami Inżyniera.

Przed obróbką strumieniowo-ścierną należy bardzo starannie usunąć z powierzchni wszelkie ślady zanieczyszczeń z oleju i tłuszczów. Szczególną uwagę zwrócić na otwory i kanały. Powinien być umożliwiony odpływ cieczy z czyszczonej konstrukcji. Odtłuszczanie można wykonywać przez podgrzewanie, zanurzenie lub spryskiwanie, z dodatkowym wspomaganie mechanicznym lub bez niego z użyciem ultradźwięków, szczotek względnie strumieniem pary. Do odtłuszczania można stosować środki myjące wg pktu 2. Po odtłuszczeniu powierzchnię należy spłukać czystą, świeżą wodą i wysuszyć.

Po oczyszczeniu powierzchni, przed malowaniem, należy zabezpieczyć ją gruntem (podkładem gruntującym) ochrony czasowej. Miejsca, w których grunt zostanie uszkodzony należy oczyścić przed nakładaniem powłok.

Można nie stosować gruntu ochrony czasowej, gdy proces produkcyjny odbywa się w hali z kontrolowaną wilgotnością poniżej 50%.

Optymalna temperatura powietrza podczas prowadzenia prac malarskich wynosi od + 15 °C do +30°C, a nie powinna być niższa niż +5°C. Wilgotność względna powietrza nie może przekraczać 80 %, nie wolno prowadzić robót malarskich w czasie deszczu, mgły i w czasie występowania rosy oraz przy silnym wietrze (4° Beauforta). Dla niektórych rodzajów farb wymagana jest minimalna wilgotność powietrza przy aplikacji. Temperatura podłoża powinna wynosić co najmniej +10°C i powinna być o 3°C wyższa od punktu rosy.

Należy przestrzegać warunku, by świeża powłoka malarska nie była narażona w czasie schnięcia na działanie kurzu i deszczu. Po 15 września prace malarskie powinny być wykonywane pod osłonami z możliwością regulacji temperatury i wilgotności.

Oprócz ww. warunków należy przestrzegać warunków podanych przez producenta materiałów malarskich w kartach technicznych materiałów.

W czasie prowadzenia robót Wykonawca powinien sporządzić protokół z warunków klimatycznych panujących w trakcie robót.

Przed przystąpieniem do wbudowania materiału Wykonawca zobowiązany jest do przedstawienia przy każdej dostawie deklaracji zgodności materiału lub aprobatą techniczną IBDiM lub europejską aprobatą techniczną.

Przed użyciem materiałów malarskich należy sprawdzić ich termin przydatności do aplikacji oraz szczelność opakowania. Inżynier może zalecić wykonanie badań kontrolnych danego materiału wg metod przewidzianych w odpowiednich normach. Wykonawca zobowiązany jest do złożenia u Inżyniera sporządzonych przez producenta kart technicznych stosowanych materiałów i przestrzegania zawartych w nich ograniczeń.

Po otwarciu pojemnika z farbą należy sprawdzić zgodnie z normą PN-EN ISO 1513:1999:

- stan opakowania,
- ocenę kożuszenia,
- ocenę konsystencji (np. żelowanie),
- rozdział faz,
- obecność zanieczyszczeń,
- ocenę osadu.

W przypadku wystąpienia kożucha należy go usunąć. Nie nadają się do użytku farby zawierające zanieczyszczenia, żelowane oraz zawierające twarde osady. Osad miękki należy wymieszać, żeby ujednolicić farbę.

Poza tym każdy materiał powłokowy należy przygotowywać do stosowania ściśle wg procedury podanej we właściwej dla danego materiału karcie technicznej. Procedura ta powinna zawierać:

- sposób mieszania składników farb w celu otrzymania jednolitej konsystencji,
- dozowanie składników,

- minimalny czas schnięcia dla farby.

Jeśli jest to możliwe należy stosować mieszadła mechaniczne.

W przypadku zastosowania materiałów dwukomponentowych, mieszanie składników musi odbywać się zgodnie z zaleceniami producenta, w szczególności w zakresie czasu mieszania i czasu przydatności produktu do stosowania. Należy bezwzględnie przestrzegać zużywania całej ilości farby w okresie, w którym zachowuje ona swoją żywotność.

Sprzęt do malowania (pistolety natryskowe, pompy, węże, pędzle) należy myć bezpośrednio po użyciu rozpuszczalnikami zalecanymi przez producenta.

Podczas schnięcia i utwardzania powłok należy zapewnić warunki otoczenia zgodnie z kartami technicznymi produktu.

Podczas wykonywania każdej kolejnej powłoki konieczne jest:

- 1) przestrzeganie czasu nałożenia kolejnej powłoki zgodnie z zaleceniami producenta farb,

- 2) sprawdzenie czy poprzednia powłoka w procesach międzyoperacyjnych nie uległa zabrudzeniu i ewentualne usunięcie zabrudzenia.

Jeśli dokumentacja projektowa, ani STWiORB nie podają inaczej, w wytwórni powinny zostać naniesione wszystkie powłoki zabezpieczenia antykorozyjnego z wyjątkiem powłoki ostatniej, której naniesienie jest przeniesione na budowę. Wykonawca powinien zaopatrzyć się w dostateczną ilość farby nawierzchniowej, aby z tej samej szarży farby można było dokonywać poprawek na budowie.

Warstwę gruntującą należy nakładać na powierzchnię przygotowaną - suchą, pozbawioną produktów korozji, soli, tłuszczu i kurzu. Spoiny i krawędzie powinny być dokładnie pokryte farbą gruntującą, a przy krawędziach, przeznaczonych do późniejszego spawania należy pozostawić nie pomalowane pasy szerokości 50 mm. Pasy te powinny w czasie transportu być chronione przy zastosowaniu spawalnego primeru, który zapewni tymczasową ochronę na okres przynajmniej 12 miesięcy. Środek ten powinien być kompatybilny z innymi stosowanymi primerami, lub powinien mieć postać:

- primeru natryskiwanego (grubość warstwy około 20 mikronów, usuwanego przed spawaniem),
- papieru.

Drugą warstwę (międzywarstwę) można nakładać po upływie czasu zalecanego przez producenta, w zależności od temperatury otoczenia, wilgotności powietrza i rodzaju farby (zwykle w temp. 20°C wynosi on 2 godz.). Przed ułożeniem drugiej warstwy farby należy przeprowadzić ewentualne, zalecane przez producenta farb przygotowanie powierzchni np. przez ponowne umycie konstrukcji ewentualnie zszorstkowanie mechaniczne. Powierzchnia powinna być sucha, pozbawiona tłuszczu, kurzu i soli. Temperatura farby w trakcie nakładania powinna wynosić co najmniej 15°C. Warstwę nawierzchniową można nakładać po upływie czasu podanego przez producenta systemu (w temp. 20°C wynosi on zwykle 8 godz.). Po przetransportowaniu konstrukcji, rozładowaniu i zmontowaniu powierzchni stalowe pokryte międzywarstwą należy pokryć warstwą nawierzchniową. Jeżeli upłynął dopuszczalny, przez producenta farb, okres między nałożeniem międzywarstwy i warstwy nawierzchniowej, międzywarstwę należy poddać obróbce zaleconej przez producenta systemu malowania.

Warstwę nawierzchniową należy nakładać po ułożeniu izolacji, zamontowaniu systemu drenażowego i dyfuzji. Przed naniesieniem warstwy nawierzchniowej Inżynier powinien odebrać wcześniej ułożone warstwy i zlecić ewentualne, konieczne naprawy. Uszkodzenia, niedomalowania i złącza należy uzupełnić tym samym, jak w wytwórni, systemem powłokowym. Warunki aplikacji, jak i sezonowanie farb muszą być zgodne z wymaganiami producenta. Jeśli międzywarstwa nie wymaga naprawy, powierzchnię należy przygotować do nakładania warstwy nawierzchniowej następująco:

- całą powierzchnię należy umyć wodą, aby usunąć zabrudzenia, zatłuszczenia i zanieczyszczenia jonowe (najlepiej ciepłą wodą z dodatkiem biodegradowalnego detergentu, a następnie spłukać czystą wodą),
- przygotować powierzchnię do malowania zgodnie z wymaganiami zawartymi w karcie technicznej farb (usporządkowanie powierzchni, itd.),
- w przypadku dużych zabrudzeń powłok należy uzgodnić z producentem farb metodę przygotowania powierzchni i ustalić wzorce jej oczyszczenia.

Warstwę nawierzchniową należy nakładać na suchą powierzchnię, pozbawioną zanieczyszczeń, wolną od tłuszczu i kurzu.

Czas schnięcia farby w temp. 20°C wynosi około 3 ÷ 8 godz., czas pełnego utwardzenia powłoki 7 dni.

Na budowie malowanie należy zakończyć na godzinę (w temp. 20°C) przed zachodem słońca. Umożliwi to wyschnięcie powłoki przed osadzeniem się wieczornej rosy. Powłoka, w określonym przez producenta okresie utwardzania, musi być zabezpieczona przed nadmierną wilgocią.

## **5.5. ROBOTY WYKOŃCZENIOWE**

Roboty wykończeniowe powinny być zgodne z dokumentacją projektową. Do robót wykończeniowych należą prace związane z dostosowaniem wykonanych robót do warunków budowy obiektu i roboty porządkujące.

## **6. KONTROLA JAKOŚCI ROBÓT**

### **6.1. OGÓLNE ZASADY KONTROLI JAKOŚCI ROBÓT**

Ogólne zasady kontroli jakości robót podano w STWiORB DM.00.00.00 „Wymagania ogólne”, pkt 6.

### **6.2. BADANIA PRZED PRZYSTĄPIENIEM DO ROBÓT**

Przed przystąpieniem do robót Wykonawca powinien:

- uzyskać wymagane dokumenty, dopuszczające wyroby budowlane do obrotu i powszechnego stosowania (certyfikaty zgodności, deklaracje zgodności, aprobaty techniczne, ew. badania materiałów wykonane przez dostawców itp.), potwierdzające zgodność materiałów z wymaganiami pktu 2 niniejszej specyfikacji,
- ew. wykonać własne badania właściwości materiałów przeznaczonych do wykonania robót, określone w pktcie 2 lub przez Inżyniera,



- sprawdzić cechy zewnętrzne elementów balustrady (sprawdzenie wyglądu zewnętrznych elementów balustrady należy przeprowadzić na podstawie oględzin przez ocenę uszkodzeń na powierzchni poszczególnych elementów oraz kompletności balustrady).

Wszystkie dokumenty oraz wyniki badań Wykonawca przedstawi Inżynierowi do akceptacji.

### **6.3. KONTROLA MATERIAŁÓW**

Materiały należy sprawdzać na podstawie atestów producenta, potwierdzających ich zgodność z wymaganiami STWiORB.

Przed przystąpieniem do wbudowywania materiału, Wykonawca przedstawi przy każdej dostawie deklarację zgodności lub certyfikat zgodności materiału z Polską Normą lub aprobatą techniczną. Materiały, na podstawie powyższych dokumentów, powinny spełniać wymagania podane w pktcie 2 niniejszej STWiORB. Materiały nie spełniające wymogów należy wyeliminować. Przed wbudowaniem materiału Wykonawca musi przedstawić Inżynierowi karty techniczne poszczególnych materiałów. Przed rozpoczęciem malowania należy doświadczalnie ustalić parametry malowania. Wykonawca powinien przeprowadzić próbne malowanie powierzchni za pomocą wybranego systemu farb i przedstawić Inżynierowi do akceptacji. Wykonawca ma obowiązek kontrolować lepkość materiału malarskiego każdego pojemnika.

### **6.4. KONTROLA MONTAŻU BALUSTRADY**

Dopuszczalne odchyłki montażu balustrad:

- odchylenie słupka od pionu  $\pm 0,5\%$ ,
- odchyłka od prostoliniowości wykonanej balustrady  $0,5\%$ .

Należy skontrolować styk słupka z powierzchnią betonu chodnika - powinien być szczelny, a zaprawa niskoskurczowa tak uformowana, aby odpływ wody był na zewnątrz.

Ruszt podchodnikowy skontrolować zgodnie z wymaganiami normy PN-EN 1090-2.

### **6.5. KONTROLA ZABEZPIECZENIA ANTYKOROZYJNEGO BALUSTRADY**

#### **6.5.1. Kontrola ocynkowania ogniowego**

Wykonanie ocynkowania ogniowego należy sprawdzić zgodnie z PN-EN ISO 1461

#### **6.5.2. Kontrola malowania**

##### **6.5.2.1. Kontrola przygotowania powierzchni do malowania**

- e. Wizualna ocena stanu powierzchni  
Wizualną oceną stanu powierzchni obejmuje sprawdzenie suchości, braku zapyleń i zanieczyszczeń olejami i smarami.
- f. Kontrola odtłuszczenia  
Powierzchnia badana zgodnie z ISO/DIS 8502-7 powinna wykazywać brak zatluszczenia.
- g. Badanie skuteczności odpylania  
Stopień zapylenia badany zgodnie z PN-EN ISO 8502-3:2000 powinien być nie wyższy niż 3.
- h. Kontrola zanieczyszczeń jonowych (w przypadkach wątpliwych)  
Poziom zanieczyszczeń jonowych badany zgodnie z PN-EN ISO 8502-9:2002 powinien wynosić poniżej 15 ms/m.

##### **6.5.2.2. Kontrola nakładania powłok malarskich**

Kontrola nakładania powłok malarskich winna przebiegać pod kątem sprawności użytego sprzętu i techniki nakładania materiału malarskiego oraz przestrzegania zaleceń dotyczących warunków pogodowych i zabezpieczenia świeżo wykonanych powłok oraz przestrzegania czasu schnięcia i aklimatyzacji powłok.

Rozpoczynając nanoszenie powłok, a także przy wszystkich zmianach sprzętu i materiałów należy na bieżąco kontrolować grubość nakładanej warstwy mierząc jej grubość na mokro grzebieniem malarskim zgodnie z PN-EN ISO 2808:2000 metoda 7B.

Należy kontrolować tzw. „wyrabianie”, czyli pogrubienie powłoki wykonywane po wyschnięciu naniesionej powłoki na krawędziach, szczelinach, spoinach. Do „wyrabiania” należy stosować farbę w innym kolorze niż kolor danej powłoki.

##### **6.5.2.3. Sprawdzenia jakości wykonanych powłok**

Wykonawca wykaże, że poszczególne powłoki malarskie zostały wykonane zgodnie z przedmiotowymi normami, dokumentacją projektową i STWiORB:

- po zagruntowaniu,
- po wykonaniu międzywarstwy, przed wysyłką z warsztatu,
- po wykonaniu warstwy nawierzchniowej.

Ocenę jakości powłok malarskich przeprowadza się kontrolując:

- wygląd zewnętrzny powłoki (ocena niedomalowań, zacieków, wtrąceń, zmarszczeń, cofania się wymalowania, kraterowania igłowego, kraterowania z pękającymi pęcherzami, spękań, skórki pomarańczowej, suchego natrysku, podnoszenia, zgodności koloru z projektowanym),
- grubość powłok,
- przyczepność powłok,
- twardość powłoki.

- e. Sprawdzenie wyglądu zewnętrznego powłoki

Oceny wyglądu dokonuje się nieuzbrojonym okiem przy świetle dziennym lub sztucznym o mocy 100 W z odległości 0,5 ÷ 1,0 m od powierzchni. Za miejsce obserwacji przyjmuje się obszar w kształcie kwadratu o boku 10 cm (lub odpowiednio mniejszym w przypadku szczelinek), dobrze widoczny z odległości 0,5 ÷ 1,0 m. Należy przyjąć 5 miejsc obserwacji.

Powłoki pośrednie nie powinny wykazywać wad niedopuszczalnych, tzn.:

- grubych zacieków w formie firanek z występującymi na nich spęcherzeniami powłoki,
- grubych zacieków kończących się kroplami farby,
- skórki pomarańczowej i kraterów wynikających z podnoszenia się pokrycia,
- kraterów przebijających powłokę do podłoża,
- dużych spęcherzeń,
- zmarszczeń, spękań wgłębnych,
- spękań deseniowych.

Wystąpienie choćby jednej z wymienionych wad dyskwalifikuje powłokę na danym fragmencie powierzchni. Dla powłoki nawierzchniowej wymagana jest klasa II wyglądu powłoki na minimum 70% miejsc obserwacji oraz klasa III na maksymalnie 30% miejsc obserwacji (wg tablicy 2).

Tablica 2. Klasy jakości powłok malarskich

Wady powłoki	Klasa II	Klasa III
Zmiana koloru i odcienia	Kolor zgodny z kartą kolorów; nieznaczna zmiana odcienia na zaciekach	Kolor zgodny z kartą kolorów; nieznaczne różnice w odcieniu
Zanieczyszczenia mechaniczne	Pojedyncze zanieczyszczenia wmalowane w powłokę lub osadzone w warstwie nawierzchniowej	Zanieczyszczenia w formie pojedynczych zgrupowań, których pow. nie przekracza 1 cm <sup>2</sup>
Zacieki	Nieznaczne zacieki uwidaczniające się jedynie zmianą odcienia powłoki	Małe, płaskie niekończące się kroplami farby
Uklucia igłą, kratery	Pojedyncze ukłucia igłą	Dość liczne ukłucia igłą, pojedyncze kratery
Zmarszczenia, spęcherzenia, skórka pomarańczowa, spękania powierzchniowe	Bardzo nieznaczne drobne zmarszczenia, niedopuszczalne spękania, skórka pomarańczowa i spęcherzenia	Drobne zmarszczenia, nieznaczna skórka pomarańczowa, niedopuszczalne spękania i spęcherzenia

f. Sprawdzenie grubości powłoki

Pomiar należy przeprowadzić zgodnie z PN-EN ISO 2808:2000. Wyniki pomiarów przy prawidłowej grubości zestawu powinny spełniać wymóg, aby 90% wyników pomiarów wykazywało nie niższą od wartości nominalnej, a najwyżej 10% pomiarów może mieć wartość co najmniej 0,9 wartości nominalnej. Maksymalna grubość nie może być większa od dwukrotnej grubości nominalnej, lecz nie większa niż 600µm. Liczbę punktów pomiarowych należy określić zgodnie z PN-EN ISO 2808:2000.

g. Sprawdzenie przyczepności powłoki

Przyczepność powłok badana metodą odrywową (pull-off) wg PN-EN ISO 4624:2004 powinna wynosić nie mniej niż 5MPa. Po dokonaniu pomiaru każdą z wymienionych metod należy uzupełnić zniszczoną powłokę malarską tym samym systemem lakierowym, który stosowano uprzednio przy malowaniu. Należy przyjąć 5 punktów pomiarowych.

h. Twardość powłoki

Twardość powłoki badana wg PN-ISO 15184 powinna >1H.

## 6.6. POCHWYT DREWNIANY

Badanie elementów przed montażem obejmuje:

- Sprawdzenie poprawności wykonania elementów i połączeń,
- Sprawdzenie wymiarów szablonów, konturów oraz wymiarów poszczególnych elementów za pomocą taśmy lub miarki stalowej z podziałką milimetrową oraz sprawdzenie wilgotności drewna.

Odbiory międzyoperacyjne i częściowe powinny obejmować:

- zgodność wykonanych robót z dokumentacją techniczną,
- rodzaj i klasę oraz wilgotność drewna,
- prawidłowość wykonania połączeń,
- zabezpieczenie drewna,
- wymiary elementów,
- prawidłowość usytuowania elementów

## 7. OBMIAR ROBÓT

Ogólne zasady obmiaru robót podano w STWiORB DM.00.00.00 „Wymagania ogólne”, pkt 7.

Jednostką obmiaru jest m (metr) zamontowanej balustrady oraz składowe

## 8. ODBIÓR ROBÓT

Ogólne zasady odbioru robót podano w STWiORB DM.00.00.00 „Wymagania ogólne”, pkt 8.

Odbiór robót jest dokonywany na podstawie wyników pomiarów, badań i oceny wizualnej. Jeżeli wszystkie badania przewidziane w pkcie 6 dały wynik pozytywny, wykonane roboty należy uznać za wykonane zgodnie z wymaganiami STWiORB. Jeżeli choć jedno badanie dało wynik ujemny, wykonane roboty należy uznać za niezgodne z wymaganiami. W tym wypadku Wykonawca jest zobowiązany doprowadzić roboty do zgodności i przedstawić je do ponownego odbioru.

Odbiorowi robót ulegających zakryciu podlegają:

- zamontowanie kotew,
- wykonanie zabezpieczenia antykorozyjnego przez ocynkowania ogniowe oraz warstw malarskich: gruntowej i międzywarstwy.

Odbiór tych robót powinien być zgodny z wymaganiami pktu 8.2 STWiORB DM.00.00.00 „Wymagania ogólne” raz niniejszej STWiORB.

## 9. PODSTAWA PŁATNOŚCI

Ogólne ustalenia dotyczące podstawy płatności podano w STWiORB DM.00.00.00 „Wymagania ogólne”, pkt 9.

Cena jednostki obmiarowej obejmuje:

- roboty przygotowawcze i pomiarowe,
- oznakowanie miejsca robót,
- zakup, transport i składowanie materiałów,
- zakup i dostarczenie pozostałych czynników produkcji,
- montaż kotwy stalowej w betonie chodnika,
- montaż słupków balustrady do kotew,
- wyregulowanie wysokościowe i w planie balustrady,
- wykonanie dylatacji balustrady,
- wykonanie uszczelnień podstaw słupków,
- zabezpieczenie antykorozyjne balustrady,
- wykonanie badań kontrolnych wg pktu 6,
- oczyszczenie terenu robót.

Cena uwzględnia również zakłady, odpady i ubytki materiałowe oraz oczyszczenie miejsca pracy.

Cena wykonania robót określonych niniejszą STWiORB obejmuje również:

- roboty tymczasowe, które są potrzebne do wykonania robót podstawowych, ale nie są przekazywane Zamawiającemu i są usuwane po wykonaniu robót podstawowych,
- prace towarzyszące, które są niezbędne do wykonania robót podstawowych, niezaliczane do robót tymczasowych.

## 10. PRZEPISY ZWIĄZANE

- PN-EN 1993-2:2010 Eurokod 3 - Projektowanie konstrukcji stalowych - Część 2: Mosty stalowe
- ISO/DIS 8502-7 Przygotowanie podłoży stalowych przed nakładaniem farb i podobnych produktów. Badania służące do oceny czystości powierzchni. Część 7: Możliwe do stosowania w warunkach terenowych analityczne metody oznaczania olejów i smarów
- PN-EN ISO 8502-3:2017-03 Przygotowanie podłoży stalowych przed nakładaniem farb i podobnych produktów. Badania służące do oceny czystości powierzchni. Ocena pozostałości kurzu na powierzchniach stalowych przygotowanych do malowania (metoda z taśmą samoprzylepną)
- PN-EN 196-1:2016-07 Metody badania cementu -- Część 1: Oznaczanie wytrzymałości
- PN-EN ISO 527-2:2012 Tworzywa sztuczne. Oznaczanie właściwości mechanicznych przy statycznym rozciąganiu. Warunki badań tworzyw sztucznych przeznaczonych do prasowania, wtrysku i wytłaczania
- PN-EN ISO 8502-9:2002 Przygotowanie podłoży stalowych przed nakładaniem farb i podobnych produktów. Badania służące do oceny czystości powierzchni. Część 9: Terenowa metoda konduktometrycznego oznaczania soli rozpuszczalnych w wodzie
- PN-EN ISO 2808:2008 Farby i lakiery. Oznaczanie grubości powłoki
- PN-EN ISO 4624:2016-05 Farby i lakiery. Próba odrywania do oceny przyczepności
- PN-EN ISO 15184:2013-04 Farby i lakiery -- Oznaczanie twardości powłoki metodą ołówkową
- Katalog detali mostowych, GDDKiA, Warszawa, 2002/2004
- Procedura badawcza IBDiM nr PB-TM-X3
- Procedura badawcza IBDiM nr TWm-31/97
- Procedura badawcza IBDiM Nr SO-3
- Instrukcje producentów materiałów.

## **M.20.01.02 DRENAŻE**

## 1. WSTĘP

### 1.1. PRZEDMIOT STWIORB

Przedmiotem niniejszej Specyfikacji Technicznej Wykonania i Odbioru Robót Budowlanych są wymagania dotyczące wykonania i odbioru rozbiórki robót związanych z wykonaniem odwodnienia zasypki przyczółków, drenaży.

### 1.2. ZAKRES STOSOWANIA STWIORB

Specyfikacja Techniczna Wykonania i Odbioru Robót Budowlanych jest stosowana jako dokument przetargowy i kontraktowy przy zlecaniu i realizacji robót wymienionych w punkcie 1.1.

### 1.3. ZAKRES ROBÓT OBJĘTYCH STWIORB

Ustalenia zawarte w niniejszej specyfikacji dotyczą zasad prowadzenia robót związanych z wykonywaniem odwodnienia zasypki przyczółków i murów oporowych z użyciem geokompozytów drenażowych.

### 1.4. OKREŚLENIA PODSTAWOWE

- 1.4.1. **Sączek podłużny** - sączek służący do odprowadzenia wody z podłoża gruntowego (sączek głęboki) lub do odwodnienia warstw nawierzchni drogowej, usytuowany równolegle do osi korony drogi.
- 1.4.2. **Dren** - sączek podłużny z rurkami na dnie, ułatwiającymi przepływ wody w kierunku wylotu drenu.
- 1.4.3. Pozostałe określenia podstawowe są zgodne z obowiązującymi, odpowiednimi polskimi normami i z definicjami podanymi w SST DM.00.00.00 „Wymagania ogólne” pkt 1.4.

### 1.5. OGÓLNE WYMAGANIA DOTYCZĄCE ROBÓT

Ogólne wymagania dotyczące robót podano w SST DM.00.00.00 „Wymagania ogólne” pkt 1.5.

## 2. MATERIAŁY

### 2.1. OGÓLNE WYMAGANIA DOTYCZĄCE MATERIAŁÓW

Ogólne wymagania dotyczące materiałów, ich pozyskiwania i składowania, podano w SST DM.00.00.00 „Wymagania ogólne” pkt 2.

### 2.2. MATERIAŁY

Materiałami stosowanymi przy wykonywaniu są:

- geokompozyt drenażowy,
- mata betonitowa,
- grunt nieprzepuszczalny
- rurki drenarskie PP DN 125, częściowo sączące, szczelinowanie na 2/3 obwodu rury, z warstwą filtrującą z włókien syntetycznych,
- materiał filtracyjny (kruszywo płukane) o granulacji 10-32 mm,
- materiały do zabezpieczenia styków rurek,
- beton C12/15
- materiały do wykonania wylotu drenu wraz z izolacją oraz umocnienia innych wylotów rur

### 2.3. GEOKOMPOZYT DRENAŻOWY

Zastosowany geompozyt drenażowy powinien być odporny na czynniki środowiskowe spowodowane zastosowaniem materiałów, technologii i warunków eksploatacyjnych dopuszczonych w budownictwie mostowym i drogowym.

Celem zastosowania geokompozytu drenażowego jest stworzenie trwałej izolacji wodoszczelnej przyczółka oraz drenażu powierzchniowego ściany przyczółka. Geokompozyt powinien również umożliwiać wentylację ścian w kontakcie z gruntem, zapewniając ciągły przepływ powietrza i obniżanie wilgotności w każdych warunkach.

W celu uzyskania właściwości drenażowych, izolacyjnych i wentylacyjnych na ścianach przyczółka można stosować geokompozyt drenażowy wykonany z folii wytłaczanej z polietylenu o wysokiej gęstości (geomembrany), połączonej z geotkaniną polipropylenową, pełniącą funkcję filtracyjną.

Zastosowany system drenażowy powinien zapewniać pełną szczelność, np. przez ukształtowanie w pasmach geomembrany zamków ze ścieżkami z samoprzylepnego bitumu.

Należy zastosować system drenażowy dostosowany do nacisku gruntu (zagłębienia przyczółka) występującego w konkretnych warunkach.

Dla gruntów wywierających nacisk na geomembranę nie przekraczający 50 kPa można zastosować system drenażowy o parametrach podanych w tablicach 1 i 2.

Tablica 1. Właściwości fizyko-mechaniczne geokompozytu drenażowego

Lp.	Właściwości	Jednostka	Wartość	Metoda badań wg
1	Wytrzymałość na rozciąganie: - wzdłuż pasma - w poprzek pasma	kN/m <sup>2</sup> kN/m <sup>2</sup>	20 17	PN ISO 1031
2	Wydłużenie względne przy obciążeniu maksymalnym - wzdłuż pasma	%	12	PN ISO 10319

	- w poprzek pasma	%	9	
3	Zdolność przepływu wody q w płaszczyźnie geokompozytu przy gradientie hydraulicznym 0,1 i nacisku <sup>1)</sup> : - 20 kPa - 100 kPa	m <sup>2</sup> /s m <sup>2</sup> /s	4,5 x 10 <sup>-4</sup> 1,5 x 10 <sup>-4</sup>	PN-EN ISO 12958
4	Zdolność przepływu wody q w płaszczyźnie geokompozytu przy gradientie hydraulicznym 1 i nacisku <sup>1)</sup> : - 20 kPa - 100 kPa	m <sup>2</sup> /s m <sup>2</sup> /s	17 x 10 <sup>-4</sup> 7 x 10 <sup>-4</sup>	PN-EN ISO 12958
1) podano wymaganie dotyczące wodoprzepuszczalności krótkotrwałej				

Tablica 2. Dodatkowe właściwości fizyko-mechaniczne geotkaniny będącej składnikiem geokompozytu drenażowego

Lp.	Właściwości	Jednostki	Wartość	Metoda badań wg
1	Siła przebicia (metoda CBR)	kN	1,45	PN-EN ISO 12236
2	Średnica otworu przy dynamicznym przebicu (metoda spadającego stożka)	mm	17	PN EN 918
3	Prędkość przepływu wody prostopadłego do powierzchni geotkaniny	m/s	1,6x10 <sup>-2</sup>	PN-EN 11058
4	Charakterystyczny wymiar porów O <sub>90</sub>	μm	200	PN-EN ISO 12956

W skład systemu powinny wchodzić elementy mocujące - np. listwa do mocowania geomembrany wzdłuż górnego brzegu oraz gwoździe lub kołki stalowe.

Tablica 3. Wymagania dla bentomaty

Właściwości	Metoda Badania	Jednostka	Wymagania
Wodoprzepuszczalność $k_v$	ASTM D 5887	m/s	< 1,5 * 10 <sup>-11</sup>
Masa powierzchniowa *	PN EN 14196	g/m <sup>2</sup>	> 5300
Masa bentonitu *	-	g/m <sup>2</sup>	> 5000
Grubość d ±10% * przy nacisku: 2 kPa 20 kPa 200 kPa	PN EN 9863-1	mm	7,7 7,0 6,1
Odporność na przebicie statyczne (metoda CBR), siła przebicia $F_p$	PN EN ISO 12236	kN	> 1,8
Wytrzymałość na oddzieranie warstwy geotekstylnej	ASTM D 6496	N/m	> 850
Wytrzymałość na rozciąganie	PN EN ISO 10319	kN/m	8,5
Wydłużenie przy obciążeniu maksymalnym	PN EN ISO 10319	%	14±7

\*przy wilgotności bentonitu 12%.

### 2.2.3. Warstwa filtracyjna z gruntu przepuszczalnego

Warstwa filtracyjna może być wykonana z gruntów niespoistych, tj. żwiru, mieszanki, piasku grubo- i średnioziarnistego. Materiał zastosowanej warstwy filtracyjnej powinien spełniać następujące warunki:

- a) mrozoodporność po 25 cyklach zamrażania i odmrażania: strata masy  $M_z \leq 10\%$ ,
- b) współczynnik filtracji gruntu poddanego 25 cyklom zamrażania i odmrażania, zagęszczonego do wskaźnika zagęszczenia  $I_s \geq 1,0$ :  $k_{10} \geq 6 \times 10^{-5}$  m/s,
- c) uziarnienie warstwy filtracyjnej powinno spełniać wymagania:

$$4 < \frac{d_{15wf}}{d_{15zs}} < 20, \quad \frac{d_{50wf}}{d_{50zs}} < 25$$

- gdzie:
- $d_{15}$ ,  $d_{50}$  – średnice cząstek, dla których odpowiednio 15 i 50% próbki przechodzi przez sito o wymiarach oczek odpowiadających danej średnicy (zs – zasyпка za warstwą filtracyjną, wf – warstwa filtracyjna),

d) wskaźnik zagęszczenia warstwy filtracyjnej:  $I_s \geq 1,0$ ,

e) wskaźnik różnoziarnistości:  $U \geq 5$ ,

f) zawartość związków siarki w przeliczeniu na  $SO_3$  nie powinna być większa niż 0,2% masy.

Grubość warstwy filtracyjnej powinna wynosić co najmniej 0,5 m. Grubość ta powinna być zwiększona do 1 m, a warstwa filtracyjna powinna być wykonana ze żwiru, w przypadku blisko zalegających warstw wodonośnych za klinem odłamu i trudności z wykonaniem ukośnej warstwy wodonośnej.

## **2.4. WARSTWA Z GRUNTU NIEPRZEPUSZCZALNEGO**

Jako warstwę z gruntu nieprzepuszczalnego należy stosować kruszywo stabilizowane cementem klasy C3/4 wykonanie zgodnie z wymaganiami STWiORB D.04.05.01 *Podbudowa i podłoże ulepszone z mieszanki kruszywa związanego hydraulicznie cementem.*

## **2.5. RURKI DRENARSKIE Z TWORZYWA SZTUCZNEGO**

Rurki drenarskie z tworzywa sztucznego powinny odpowiadać wymaganiom PN-C-89221 i PN-EN 13476-3 tj. być rurkami spiralnie karbowanymi, perforowanymi, wyprodukowanymi z polichlorku winylu i odpowiednich dodatków metodą wytłaczania.

Rurki drenarskie powinny mieć powierzchnię bez pęcherzy, powinny być obcięte prostopadle do osi, w sposób umożliwiający dokładne ich łączenie.

Szczeliny wlotowe (szparki podłużne) powinny znajdować się między karbami rurki, powinny być wolne od grudek i resztek materiału i powinny być tak wykonane, aby przepływająca przez nie woda nie napotykała oporów. Szczeliny powinny być równomiernie rozmieszczone na długości i obwodzie rurki do 2/3 obwodu.

Materiałem filtrującym powinno być włókno syntetyczne, np. polipropylenowe.

Rurki drenarskie należy przechowywać na utwardzonym placu, w nienasłonecznionych miejscach. Zwoje rurek drenarskich należy układać płasko w stosy do wysokości 4 zwojów w temp. do 25°C, a powyżej 25°C do wysokości 2 zwojów. Rurki drenarskie zwykłe (typu Z, barwy naturalnego PVC) należy chronić przed działaniem sił mechanicznych w temperaturze poniżej 0°C, natomiast rurki o zwiększonej odporności na obniżoną temperaturę (typu O, barwy czarnej) należy chronić w temperaturze poniżej -10°C.

Złączki, służące do połączenia rurek drenarskich karbowanych (przez ich skręcenie) powinny być wykonane z polietylenu wysokociśnieniowego. Wymagania dla złączki o średnicy zewnętrznej nominalnej 50 mm powinny odpowiadać BN-84/6366-10.

Złączki należy przechowywać w workach, pudłach kartonowych i innych pojemnikach. Przy składowaniu na odkrytych placach należy chronić przed oddziaływaniem promieni słonecznych. W magazynach zamkniętych temperatura otoczenia nie może przekraczać 40°C, a odległość składowania powinna być większa niż 1 m od czynnych urządzeń grzejnych. W przypadku składowania w workach zaleca się układać je w warstwach nie przekraczających wysokości 5 worków.

## **2.6. MATERIAŁ FILTRACYJNY I PODSYPKA W SĄCZKU PODŁUŻNYM**

Beton C12/15 wg PN-EN 206.

Jako materiały filtracyjne należy stosować:

- kruszywo płukane, sortowany o wymiarach ziarn większych niż otwory w rurociągu drenarskim, którymi mógłby się do nich dostać, zgodnie z dokumentacją projektową o granulacji 10-32 mm. Do otworów tych należą szczeliny stykowe między rurkami oraz dziurki i szparki podłużne w rurkach dziurkowanych.

Materiał nie powinien mieć zawartości związków siarki w przeliczeniu na  $SO_3$  większej niż 0,2 % masy, przy oznaczaniu ich wg PN-EN 1744-1.

Podsypkę pod rurki drenarskie należy wykonać z piasku odpowiadającego wymaganiom PN-EN 13242.

## **2.7. ODPROWADZENIE WODY Z DRENU**

Wodę należy odprowadzić zgodnie z dokumentacją projektową.

## **3. SPRZĘT**

Ogólne wymagania dotyczące sprzętu podano w SST DM.00.00.00 „Wymagania ogólne” pkt 3.

Sączek podłużny może być wykonywany ręcznie lub mechanicznie, chociaż zwykle, ze względu na niewielki zakres robót wglębnych odwodnieniowych, prace ekonomiczniej będzie wykonać ręcznie.

W przypadku mechanizacji wykonania drenów podłużnych Wykonawca powinien wykazać się możliwością korzystania z następującego sprzętu:

- koparek do kopania rowków drenarskich,
- innego sprzętu - do transportu, robót ziemnych i drenarskich.

## **4. TRANSPORT**

Ogólne wymagania dotyczące transportu podano w SST DM.00.00.00 „Wymagania ogólne” pkt 4.

Rurki z tworzyw sztucznych, zabezpieczone przed przesuwaniem i wzajemnym uszkodzeniem, można przewozić dowolnymi środkami transportu. Podczas załadunku i wyładunku rurek nie należy rzucać. Szczególną ostrożność należy zachować w temperaturze 0°C i niższej.

Złączki w workach i pudłach należy przewozić w sposób zabezpieczający je przed zgnieceniem.

## **5. WYKONANIE ROBÓT**

### **5.1. OGÓLNE ZASADY WYKONANIA ROBÓT**

Ogólne zasady wykonania robót podano w SST DM.00.00.00 „Wymagania ogólne” pkt 5.

### **5.2. UKŁADANIE GEOKOMPOZYTU**

Geokompozyt należy układać zgodnie z dokumentacją projektową. Przed ułożeniem geokompozytu należy wykonać i odebrać izolację cienką na ścianach przyczółka wg odrębnej SST.

Przed przystąpieniem do układania geokompozytu należy odkurzyć powierzchnię betonu.

Jeżeli producent nie przewiduje innego sposobu układania geomembrany, można stosować następujące zasady aplikacji:

- arkusze należy kłaść wytlóceniami i geotkaniną w stronę gruntu,
- po zmierzeniu wysokości ściany przeznaczonej do zabezpieczenia należy uciąć arkusz geokompozytu odpowiedniej długości,
- poczynając od góry należy przyłożyć geokompozyt do krawędzi ściany lub w odległości 1 metra od narożnika, w celu późniejszego pokrycia go całym arkuszem,
- należy sprawdzić poziomnicą, czy arkusze zwisają prosto i przybić arkusz do ściany wzdłuż górnego brzegu co około 30 cm,
- drugi arkusz należy połączyć z pierwszym za pomocą zakładu o szerokości zalecanej przez producenta. Należy sprawdzić, czy wytłoczenia umieszczone są jedno w drugim. Jeżeli tak przewiduje producent, miejsca połączeń należy uszczelnić taśmą uszczelniającą należąca do systemu,
- jeżeli wzdłuż fundamentu przyczółka układana jest rura drenażowa, to należy owinać ją geotkaniną. W tym celu odmierzając arkusz geokompozytu do przycięcia należy uwzględnić 40 cm nakładkę, która musi być nawinięta na rurę. Następnie geotkaninę należy odseparować od geomembrany na wysokości około 1 m, rurę drenażową należy umieścić na geomembranie po uprzednim położeniu pod rurę warstwy materiału drenażowego (grysu od 8 do 16 mm). Odłączony fragment geotkaniny należy nawinąć wokół rury. W celu usztywnienia całości przed zasypaniem wykopu rurę należy pokryć warstwą materiału drenującego.

### **5.3. WYKONANIE WARSTWY Z GRUNTU NIEPRZEPUSZCZALNEGO**

Warstwę z gruntu nieprzepuszczalnego należy ukształtować zgodnie z dokumentacją projektową - w formie koryta lub klina. Spadek koryta (klina) nie powinien być mniejszy niż 3%.

Warstwę należy układać za ścianami czołowymi przyczółka oraz za ścianami bocznymi przyczółka. Warstwę układać zgodnie z rysunkami w dokumentacji projektowej. W okolicach urządzeń odwadniających oraz instalacji grunt powinien być zagęszczany ręcznie.

Zagęszczanie gruntu powinno odbywać się przy jednoczesnej, stałej kontroli laboratoryjnej. Wskaźnik zagęszczenia powinien wynosić co najmniej 1,0 wg Proctora. Wilgotność technologiczna gruntu w czasie jego zagęszczania powinna być dostosowana do metody zagęszczania i rodzaju stosowanego sprzętu.

Przy zagęszczaniu gruntów (mieszanek) nasypowych, dla uzyskania równomiernego wskaźnika należy:

- rozścielać grunt warstwami poziomymi o równej grubości, sposobem ręcznym lub lekkim sprzętem mechanicznym,
- warstwę nasypanego gruntu zagęszczać na całej szerokości, przy jednakowej liczbie przejść sprzętu zagęszczającego,
- prowadzić zagęszczenie od krawędzi ku środkowi nasypu.

### **5.4. UŁOŻENIE BENTOMATY**

Za składowanie rolek odpowiedzialny jest wykonawca. Na placu budowy powinien wyznaczyć odpowiedni plac składowy oddalony od miejsc o dużym natężeniu ruchu, równy i suchy. Rolki należy składować tak, aby nie mogły się ześlizgnąć lub stoczyć ze stosu. Wysokość stosu rolek nie może być większa niż wysokość bezpiecznej pracy urządzenia podnoszącego, zgodnie z aprobatą techniczną (zazwyczaj nie więcej niż 4 warstwy). Do czasu instalacji, wszystkie składowane rolki oraz bentonit pomocniczy, powinny być przykryte przed deszczem folią z tworzywa sztucznego lub brezentem.

Przygotowanie podłoża

Podłoże winno być przygotowane zgodnie z aprobatą techniczną dla przyjętego systemu uszczelnienia. Powierzchnie stanowiące podłoże układanego Bentomatu powinny być uformowane i zagęszczone zgodnie z wymaganiami dokumentacji projektowej. Powinny być ponadto równe, pozbawione gruzu, korzeni, ostrych kamieni, lodu i stojącej wody. Przed instalacją Bentomatu inspektor nadzorujący projekt musi potwierdzić prawidłowość przygotowania podłoża. Na szczycie skarpy Bentomat należy zakotwić, dokonując - zamocowania w rowie kotwiącym. Rów taki powinien być wykonany zgodnie z aprobatą techniczną i odebrany przez inspektora przed położeniem Bentomatu. Rów kotwiący winien zabezpieczać bentomatę przed zsunieniem się ze skarpy.

Układanie Bentomatu

Układanie Bentomatu musi odbywać się zgodnie z zaleceniami producenta i podanymi tu wskazówkami. Wszelkie zmiany w tych procedurach muszą być najpierw zatwierdzone przez osobę odpowiedzialną za realizację obiektu. Konieczne jest użycie sprzętu umożliwiającego swobodne podwieszenie rolki i swobodne rozwinięcie z zastosowaniem zawiesia belkowego i sztywnej rury (rdzenia montażowego) wsuwanej w rolkę. Zawiesie oraz rdzeń nie może nadmiernie ugiąć się pod ciężarem rolki.

Pasma Bentomatu należy tak układać, by stroną białą (włókniną) były skierowane w dół (do podłoża). Na powierzchniach o nachyleniu większym niż 1 : 4, dłuższy bok pasma musi biec równolegle do zbocza, a koniec pasma unieruchomiony w rowie kotwiącym. Pasma układane na powierzchni poziomej mogą być zorientowane w dowolny sposób. Należy układać je od punktu najwyższego do najniższego - ułatwi to odprowadzenie wody w przypadku opadów atmosferycznych. Pasma należy układać tak, by nie były napięte czy naprężone, ale również bez zmarszczeń i fałd. Niedopuszczalne jest naciąganie Bentomatu dla dopasowania do wyznaczonego obszaru. Nie wolno przeciągać go po podłożu - z wyjątkiem tych przypadków gdy jest to konieczne do utworzenia prawidłowego zakładu pomiędzy sąsiednimi pasmami. Instalację można prowadzić w dowolnych warunkach pogodowych, z wyjątkiem deszczy i bardzo silnych wiatrów. Wykonawca może rozpakować i ułożyć w ciągu jednego dnia roboczego tylko taką ilość Bentomatu, jaką można przykryć gruntem. Nie należy dopuszczać, aby po zakończeniu dnia pracy Bentomat pozostawał wystawiony na działanie czynników atmosferycznych.

Wykonywanie połączeń

Połączenia Bentomatu mają postać zakładów o szerokościach zgodnych z zapisami aprobaty technicznej, lecz nie mniej niż 20 cm. Podczas ich wykonywania należy posługiwać się zaznaczonymi na pasmach liniami zakładu i dopasowania. Brzegi pasm należy rozprostować, usuwając wszelkie zmarszczki, zgięcia, a tym samym zapewniając największą możliwą powierzchnię



styku z pasmem dolnym. Po rozwinięciu pasma górnego w docelowym miejscu, jego brzeg należy odchylić w celu odsłonięcia strefy zakładu, skąd usunąć należy zanieczyszczenia i luźny grunt - dotyczy to także zanieczyszczeń przyczepionych do geotekstyliów. Następnie w strefie zakładu należy rozłożyć ciągłą warstwę granulowanego bentonitu. Na jednym metrze długości zakładu znaleźć się musi co najmniej 0,4 kilograma bentonitu, lecz nie mniej niż wg zapisów aprobaty. Musi być zapewniona równomierność dozowania bentonitu oraz jednolitość pokrycia. Kontrolę jakości wykonania tej pracy przeprowadza się zgodnie z planem kontroli jakości. Na powierzchniach o małym nachyleniu (mniejszym niż 1 : 4), na których połączenia pasm mogą przebiegać w poprzek zbocza, zakłady powinny mieć układ dachówkowy, zgodny z kierunkiem spływu wody.

#### **Naprawa uszkodzeń**

Wszelkie uszkodzenia w postaci przecięć lub rozdarć muszą zostać naprawione. Naprawa polega na wycięciu odpowiedniej łaty z osobnego pasma i nałożeniu jej na uszkodzone miejsce. Miejsca uszkodzone należy oczyścić z brudu i gruzu. Łatę należy wyciąć tak, aby pasowała do uszkodzonego obszaru i w każdym kierunku sięgała 30 cm poza uszkodzenia. Na obrzeżach obszaru uszkodzonego należy nasypać warstwę bentonitu (0,4 kg na mb długości) i uszkodzone miejsce przykryć łatą. Do unieruchomienia łaty w czasie obsypywania można użyć np. kleju epoksydowego.

#### **Obrabianie detali**

Obrabianie detali rozumiane jako prace związane z uszczelnieniem miejsc styku Bentomatu z rurami, ścianami fundamentowymi, instalacjami odwadniającymi, przelewami i innymi instalacjami, należy wykonać zgodnie z zaleceniami producenta.

#### **Układanie warstwy przykrywającej**

Przy przykrywaniu Bentomatu gruntem, grubość tej warstwy musi być zgodna z dokumentacją. W gruncie stosowanym do przykrycia nie mogą znajdować się ostre kamienie o wielkości większej niż 3 cm. Niedopuszczalne jest użycie materiału o dużej zawartości wapnia ! Do wykonania przykrycia gruntowego należy stosować sprzęt wywierający małe naciski powierzchniowe. Użycie sprzętu ciężkiego jest dopuszczalne po wcześniejszym przykryciu Bentomatu warstwą o grubości co najmniej 60 cm - nie dotyczy to ostatecznego wyrównywania. Bezpośrednio po rozłożonym Bentomacie nie powinny jeździć żadne pojazdy. Ruch pojazdów jest możliwy dopiero po wykonaniu przykrycia odpowiedniej grubości. Należy unikać ostrych skrętów i zawracania maszyn w miejscu, gdyż może to uszkodzić wykładzinę. Podczas przykrywania Bentomatu na zboczach o nachyleniu większym niż 1 : 4, prace należy prowadzić w kierunku od podstawy ku górze zbocza. Aktywacja

Bentomat musi zostać nawodniony po zakończeniu prac instalacyjnych. Bentomat nie stanowi bariery dla cieczy nie będącej wodą o ile wcześniej nie zostanie hydratowany czystą wodą. Zazwyczaj aktywacja dokonuje się samoczynnie podczas opadów deszczu. Jeśli konieczne jest jednak natychmiastowe oddanie do użytku obszaru uszczelnianego Bentomatem, należy go wówczas nawodnić sztucznie, natryskując 10 litrów czystej wody na metr kwadratowy powierzchni, przez co najmniej 72 godziny przed rozpoczęciem użytkowania

### **5.5. WYKONANIE WYKOPU POD SĄCEK PODŁUŻNY**

Metoda wykonania wykopu drenarskiego (ręczna lub mechaniczna) powinna być dostosowana do głębokości wykopu, danych geotechnicznych i posiadanego sprzętu mechanicznego. Wymiary wykopu powinny być zgodne z dokumentacją projektową lub wskazaniami Inżyniera.

Wykop rowka drenarskiego należy rozpocząć od wylotu rurki drenarskiej i prowadzić ku górze, w celu zapewnienia wodzie stałego odpływu. Szerokość dna rowka drenarskiego powinna być co najmniej o 5 cm większa od zewnętrznej średnicy układanej rurki drenarskiej. Nachylenie skarp rowków należy wykonać zgodnie z dokumentacją projektową, a jeśli w dokumentacji nie określono inaczej, nachylenie powinno wynosić od 10:1 do 8:1 w gruntach spoistych.

Wydobyty grunt powinien być składowany z jednej strony wykopu z pozostawieniem wolnego pasa terenu o szerokości co najmniej 1 m, licząc od krawędzi wykopu - dla komunikacji; kąt nachylenia skarpy odkładu wydobytego gruntu nie powinien być większy od kąta jego stoku naturalnego.

W celu zabezpieczenia wykopu przed zalaniem wodą z opadów atmosferycznych, należy powierzchnię terenu wyprofilować ze spadkiem umożliwiającym łatwy odpływ wody poza teren przylegający do wykopu.

### **5.6. UŁOŻENIE PODSYPKI**

Przed przystąpieniem do układania rurek drenarskich, dno rowków należy oczyścić (np. łyżkami drenarskimi) tak aby woda (jeśli jest) wszędzie sączyła się równą warstwą, nie tworząc zagłębień. Na oczyszczonym dnie należy wykonać podsypkę z kruszywa płukanego wg Dokumentacji Projektowej. Podsypkę przy sączącej się wodzie należy wykonać tuż przed układaniem rurek drenarskich. Pod podsypkę należy ułożyć beton C12/15 zgodnie z dokumentacją projektową.

### **5.7. UKŁADANIE RUROCIĄGU DRENARSKIEGO**

Układanie rurociągu zaleca się wykonać niezwłocznie po wykopaniu rowka dla zmniejszenia niebezpieczeństwa osuwania się skarp. Gdy rowkiem płynie woda w dużych ilościach, układanie należy przerwać do czasu zmniejszenia strumienia wody, nie powodującego osuwania skarp.

Skrajny, ułożony najwyżej otwór rurki należy zasłonić odpowiednią zaślepką (np. kamieniem, kształtką plastikową) w celu uniemożliwienia przedostawania się piasku i cząstek gruntu do wnętrza rurki.

Zasada działania drenu wymaga umożliwienia dopływu do niego wody gruntowej poprzez szczeliny stykowe lub otwory (dziurki, szparki podłużne) w rurkach.

Perforowane rurki z tworzyw sztucznych, z gładkimi powierzchniami ich styków, należy łączyć za pomocą specjalnie produkowanych złązek.

### **5.8. ZASYPIANIE RUROCIĄGU**

Zasypanie rurociągu należy wykonać materiałem filtracyjnym zgodnie z Dokumentacją Projektową. Zasypanie powinno być wykonane w sposób nie powodujący uszkodzenia ułożonego rurociągu.

## **5.9. ODPROWADZENIE WODY Z DRENU**

Wodę należy odprowadzić zgodnie z dokumentacją projektową. Umocnienie wylotów rur musi być szczelne.

## **5.10. DOPUSZCZALNE TOLERANCJE WYKONANIA SĄCZKA PODŁUŻNEGO**

Przy wykonywaniu sączka podłużnego dopuszczalne są następujące tolerancje:

- odchylenia odległości osi ułożonego drenażu od osi przewodu ustalonego na ławach celowniczych - nie powinny przekraczać  $\pm 5$  cm,
- odchylenie spadku ułożonego drenażu od przewidywanego w dokumentacji projektowej, nie powinno przekraczać:
- przy zmniejszeniu spadku -5 % projektowanego spadku,
- przy zwiększeniu spadku +10 % projektowanego spadku,
- odchylenia grubości warstw zasypek filtracyjnych: 5 cm, a jednocześnie  $\pm 25$  % zaprojektowanej grubości warstwy.

## **6. KONTROLA JAKOŚCI ROBÓT**

### **6.1. OGÓLNE ZASADY KONTROLI JAKOŚCI ROBÓT**

Ogólne zasady kontroli jakości robót podano w SST DM.00.00.00 „Wymagania ogólne” pkt 6.

### **6.2. KONTROLA UŁOŻENIA GEOKOMPOZYTU**

Sprawdzeniu podlega dokładność obłożenia całej powierzchni, ze szczególnym zwróceniem uwagi na miejsce styku pasm geomembrany, tj. na szerokość zakładów w tych miejscach. Szerokość zakładu nie powinna się różnić od zalecanego przez producenta o więcej niż 1 cm.

### **6.3. BADANIE WARSTWY Z GRUNTU NIESPUSZCZALNEGO.**

Badanie mieszkaki C3/4 należy wykonać zgodnie z STWiORB D.04.05.01.

### **6.4. KONTROLA WYKONANIA WARSTWY FILTRACYJNEJ**

Przy kontroli wykonania warstwy filtracyjnej należy:

- a) badanie wskaźnika zagęszczenia, wg pktu 1.4.1 wykonywać co najmniej 3 razy na 500 m<sup>3</sup> objętości zasypki, lecz nie rzadziej niż 3 razy dla każdej podpory, przy czym wskaźnik zagęszczenia gruntu, wg BN-8931-12, powinien wynosić  $I_s \geq 1,0$ . Jeżeli badania kontrolne wykażą, że zagęszczenie warstwy nie jest wystarczające, to Wykonawca powinien spulchnić warstwę, doprowadzić grunt do wilgotności optymalnej i powtórnie zagęścić. Jeżeli powtórne zagęszczenie nie spowoduje uzyskania wymaganego wskaźnika zagęszczenia. Wykonawca powinien usunąć warstwę i wbudować nowy materiał, o ile Inżynier nie zezwoli na ponowienie próby prawidłowego zagęszczenia warstwy. Wyniki kontroli zagęszczenia robót Wykonawca powinien wpisywać do dokumentów laboratoryjnych. Prawidłowość zagęszczenia konkretnej warstwy powinna być potwierdzona przez Inżyniera wpisem w dzienniku budowy,
- b) wilgotność optymalną oznaczać na podstawie próby normalnej metodą I wg PN-88/B-04481. Odchylenia od wilgotności optymalnej w trakcie zagęszczania zasypki nie powinny przekraczać  $\pm 2\%$ ,
- c) grubość warstwy filtracyjnej mierzyć przymiarem liniowym, przy czym nie powinna być ona mniejsza od projektowanej o więcej niż 5 cm.

### **6.5. BADANIA I POMIARY BENTOMATY**

Należy prowadzić badania i pomiary n/w:

- badanie masy powierzchniowej materiału,

badanie wodoprzepuszczalności materiału,

pomiary grubości bentomaty.

Wszystkie badania i pomiary muszą dać wyniki nie gorsze niż określone w ST i aprobacie/ocenie technicznej. Badania i pomiary wykonać zgodnie z przywołanymi w ST normami.

Badania wykonywać raz na każdą stronę mostu.

### **6.6. KONTROLA WSTĘPNA PRZED WYKONANIEM DRENU**

Każdą dostawę rurek należy zbadać wyrywkowo w zakresie cech zewnętrznych, wybierając w sposób losowy 6 % zwojów, według wskazań Inżyniera, z których należy pobrać odcinki rurek do badań.

Sprawdzenie wykonania szczelin wlotowych należy przeprowadzić od wewnątrz, po rozcięciu odcinka rurki o długości 1 m.

Złączki rurek w tworzywa sztuczne należy badać w zakresie cech zewnętrznych (gładkość powierzchni, brak pęcherzy), a w przypadkach wątpliwych i spornych - na zerwanie obciążnikiem o masie 25 kg z wysokości 0,5 m.

Badanie kruszywa płukanego obejmuje sprawdzenie dla każdej partii dostawy, pochodzącej z jednego składu i złoża, o wielkości do 1500 t:

- składu ziarnowego, wg PN-EN 933-1,
- zawartości związków siarki, wg PN-EN 1744-1.

### **6.7. KONTROLA W CZASIE WYKONYWANIA SĄCZKA PODŁUŻNEGO**

W czasie wykonywania sączka podłużnego należy zbadać:

- zgodność wykonywania sączka z dokumentacją projektową (lokalizację, wymiary),
- zachowanie dopuszczalnych odchyłek wykonania sączka podłużnego,
- prawidłowość wykonania podsypki,

- prawidłowość ułożenia betonu,
- poprawność ułożenia rurociągu drenarskiego,
- prawidłowość wykonania zasypki filtracyjnej,
- umocnienia wylotów rur,
- poprawność wykonania odprowadzenia wody z drenu.

## **7. OBMIAR ROBÓT**

Ogólne zasady obmiaru robót podano w SST DM.00.00.00 „Wymagania ogólne” pkt 7.

Jednostka obmiarowa dla zakresu robót wg niniejszej STWIORB jest zgodna z przedmiarem robót, a w szczególności jednostką obmiarową robót jest m wykonanych drenów.

Obmiar robót polega na określeniu rzeczywistej długości rurociągu drenarskiego, podstawowego i odgałęzień, w tym dochodzących do zewnętrznej ściany czołowej wylotu drenu.

Wyloty drenu nie podlegają osobnemu obmiarowi i mieszczą się w jednostce obmiarowej sącza podłużnego.

## **8. ODBIÓR ROBÓT**

Ogólne zasady odbioru robót podano w SST DM.00.00.00 „Wymagania ogólne” pkt 8.

Roboty uznaje się za wykonane zgodnie z dokumentacją projektową, SST i wymaganiami Inżyniera, jeżeli wszystkie pomiary i badania z zachowaniem tolerancji według punktu 6 dały wyniki pozytywne.

Odbiorowi robót znikających i ulegających zakryciu dla sącza podłużnego podlega:

- grunt nieprzepuszczalny,
- mata,
- rów pod sącze,
- podsypka rurociągu drenarskiego,
- beton,
- zasypanie rurociągu kolejnymi warstwami materiału filtracyjnego,

## **9. PODSTAWA PŁATNOŚCI**

Ogólne ustalenia dotyczące podstawy płatności podano w SST DM.00.00.00 „Wymagania ogólne” pkt 9.

Cena jednostki obmiarowej obejmuje m.in.:

- wyznaczenie robót w terenie,
- dostarczenie materiałów,
- ułożenie gruntu
- ułożenie maty,
- wykopanie rowków w gruncie od I do V kat. z wyrównaniem i ubiciem dna,
- beton,
- rozłożenie podsypki z ubiciem,
- ułożenie sączków z kruszywa lub rurek drenarskich,
- zasypanie warstwami z kruszywa naturalnego lub łamanego, a następnie gruntem i zagęszczenie zgodnie z dokumentacją projektową i specyfikacją techniczną,
- umocnienie wylotów rur,
- ułożenie rury odpływowej,
- wykonanie umocnionego wylotu do rowu,
- przeprowadzenie pomiarów i badań laboratoryjnych wymaganych w specyfikacji technicznej.

## **10. PRZEPISY ZWIĄZANE**

PN-C-89221 :1998/Az1:2004 Rury z tworzyw sztucznych -- Rury drenarskie karbowane z niezmiekkzonego poli(chlorku winylu) (PVC-U)

PN-EN 933-1 Badania geometrycznych właściwości kruszyw - Oznaczanie składu ziarnowego - Metoda przesiewania

PN-EN 1744-1+A1:2013-05 Badania chemicznych właściwości kruszyw -- Część 1: Analiza chemiczna

PN-EN 13476-1 Systemy przewodów rurowych z tworzyw sztucznych do podziemnego bezciśnieniowego odwadniania i kanalizacji -- Systemy przewodów rurowych o ściankach strukturalnych z nieplastifikowanego poli(chlorku winylu) (PVC-U), polipropylenu (PP) i polietylenu (PE).

PN-EN 13476-2 Systemy przewodów rurowych z tworzyw sztucznych do podziemnego bezciśnieniowego odwadniania i kanalizacji -- Systemy przewodów rurowych o ściankach strukturalnych z nieplastifikowanego poli(chlorku winylu) (PVC-U), polipropylenu (PP) i polietylenu (PE).

Część 2: Specyfikacje rur i kształtek o gładkich powierzchniach wewnętrznych i zewnętrznych oraz systemu, typ A

PN-EN 13476-3 Systemy przewodów rurowych z tworzyw sztucznych do podziemnego bezciśnieniowego odwadniania i kanalizacji -- Systemy przewodów rurowych o ściankach strukturalnych z nieplastifikowanego polichlorku winylu (PVC-U), polipropylenu (PP) i polietylenu (PE).

Część 3: Specyfikacje rur i kształtek o gładkiej powierzchni wewnętrznej i profilowanej powierzchni zewnętrznej oraz systemu, typ B

## **M.20.01.08 IZOLACJE PRZECIWWILGOCIOWO- ANTYKOROZYJNE**

## 1. WSTĘP

### 1.1. PRZEDMIOT STWIORB

. Przedmiotem niniejszej Szczegółowej Specyfikacji Technicznej są wymagania dotyczące wykonania i odbioru robót przy antykorozyjnym zabezpieczeniu powierzchni betonowych .

### 1.2. ZAKRES STOSOWANIA STWIORB

Szczegółowa Specyfikacja Techniczna jest stosowana jako dokument przetargowy i kontraktowy przy zlecaniu i realizacji robót wymienionych w punkcie 1.1.

### 1.3. ZAKRES ROBÓT OBJĘTYCH STWIORB

Ustalenia zawarte w niniejszej specyfikacji dotyczą prowadzenia robót przy zabezpieczeniu antykorozyjnym odsłoniętych powierzchni betonowych (po naprawach i nowych) barwnymi dyspersjami polimerowymi lub mieszankami cementowymi modyfikowanymi polimerami gr.>0,3mm wg projektu kolorystyki i obejmują:

- prace pomiarowe,
- oznakowanie robót,
- montaż i demontaż rusztowań wraz z ekranem zabezpieczającym przed zanieczyszczeniem środowiska produktami czyszczenia,
- przygotowanie podłoża pod powłokę z czyszczeniem strumieniowo-ściernym powierzchni betonu,
- zebranie, wywiezienie i utylizację produktów czyszczenia,
- wyrównanie powierzchni betonu,
- gruntowanie podłoża betonowego materiałem odpowiednim do przyjętego systemu,
- wykonanie powłok,
- pielęgnację powłok,
- przeprowadzenie pomiarów i badań laboratoryjnych wymaganych w specyfikacji.

### 1.4. OKREŚLENIA PODSTAWOWE.

- 1.4.1. **Antykorozyjne zabezpieczenie betonu** – zabezpieczenie betonu przed korozją poprzez ograniczenie bądź wyeliminowanie działania agresywnego czynników atmosferycznych lub wody na konstrukcję
- 1.4.2. **Hydrofobizacja powierzchni** – proces polegający na nasyceniu powierzchniowych warstw stwardniałego betonu substancjami chemicznymi, powodującymi brak zwilżalności zabezpieczonych powierzchni przez wodę
- 1.4.3. **Impregnacja powierzchniowa** – proces polegający na nasyceniu powierzchni betonu środkami uszczelniającymi jego pory i nadającymi powierzchni właściwości hydrofobowe.
- 1.4.4. **Powłoka** – warstwa wykonana z materiałów ciekłych, upłynnionych lub sproszkowanych nanoszonych na odpowiednio przygotowane podłoże za pomocą technik malarskich.
- 1.4.5. **Warstwa podkładowa** – warstwa zwiększająca przyczepność farby do podłoża betonowego.
- 1.4.6. **Punkt rosy** – temperatura betonu, w której występuje kondensacja pary wodnej w postaci rosy przy określonej temperaturze powietrza i wilgotności.
- 1.4.7. **Metoda „pull off”** – metoda badawcza polegająca na pomiarze wytrzymałości betonu na odrywanie, nazywana niekiedy także „Bond-Test”. Jej istota polega na odrywaniu za pomocą siłownika, przyklejonego do podłoża metalowego krążka.
- 1.4.8. **Karbonatyzacja betonu** - proces powstawania węglanów pod wpływem działania dwutlenku węgla i wilgoci; karbonatyzacja betonu nie powoduje jego widocznego uszkodzenia, powoduje jednakże redukcję pH betonu, przez co następuje jego zobojętnienie i ustaje jego zdolność do pasywacji stali zbrojeniowej, a w konsekwencji występuje korozja prętów znajdujących się w strefie betonu skarbonatyzowanego (pH<11)
- 1.4.9. **Pole referencyjne** - wybrany i oznaczony, dostępny fragment powierzchni konstrukcji służący za wzorzec do ustalenia minimalnego, możliwego do przyjęcia poziomu wykonania prac powierzchniowego zabezpieczenia, sprawdzenia czy podane przez producenta lub Wykonawcę dane są prawidłowe i zgodne z wymaganiami oraz umożliwienia oceny właściwości prawidłowo wykonanego zabezpieczenia w dowolnym czasie po zakończeniu prac.
- 1.4.10. Pozostałe określenia podane w niniejszej specyfikacji są zgodne z obowiązującymi odpowiednimi normami i Specyfikacją Techniczną DM.00.00.00.

### 1.5. OGÓLNE WYMAGANIA DOTYCZĄCE ROBÓT.

Wykonawca robót jest odpowiedzialny za jakość ich wykonania oraz za zgodność z Dokumentacją Projektową, STWIORB i poleceniami Inżyniera. Ogólne wymagania dotyczące robót podano w STWIORB DM.00.00.00. "Wymagania ogólne".

## 2. MATERIAŁY

### 2.1. OGÓLNE WYMAGANIA DOTYCZĄCE MATERIAŁÓW.

Ogólne wymagania dotyczące materiałów, ich pozyskiwania i składow., wg STWIORB DM.00.00.00 „Wymagania ogólne”.

Przed przystąpieniem do wbudowywania materiału Wykonawca zobowiązany jest do przedstawienia przy każdej dostawie deklaracji własności użytkowych materiału objętego normą zharmonizowaną lub europejską oceną techniczną lub europejską aprobatą techniczną, lub krajowej deklaracji własności użytkowych dla materiału objętego Polską Normą lub krajową oceną techniczną lub aprobatą techniczną, a także kart technicznych i instrukcji użytkowania poszczególnych materiałów. Za sprawdzenie przydatności materiałów oraz jakość wbudowania odpowiada Wykonawca.

## 2.2. WARSTWA WYRÓWNAWCZA

Jako warstwę wyrównawczą pod powłoki malarskie należy stosować jednoskładnikową zaprawę cementową o uziarnieniu do 0,5 mm modyfikowaną polimerami. Zaprawa powinna mieć przeznaczenie do napraw konstrukcji betonowych i żelbetowych, powinna nadawać się do nanoszenia w pozycji sufitowej i do wyrównywania powierzchni betonowych, szpachlowania i uszczelniania powierzchni przez zamykanie porów, rys i raków. Powinna również nadawać się do napraw dynamicznie obciążonych elementów konstrukcji mostowych oraz powinna być kompatybilna z materiałem powłok antykorozyjnych. Do wyrównywania powierzchni betonowych należy stosować zaprawę, która po stwardnieniu spełnia wymagania podane w tabeli 1.

**Tabela 1 Wymagania dla stwardniałej zaprawy wyrównawczej**

Lp.	Właściwości	Jednostka	Wymagania	Metoda badania wg
1	Wytrzymałość na zginanie po 28 dniach	MPa	≥6,0	PN-EN 196-1
2	Wytrzymałość na ściskanie po 28 dniach	MPa	≥30,0	PN-EN 196-1
3	Wytrzymałość na odrywanie: - wartość średnia - wartość pojedynczego wyniku	MPa MPa	≥2,0 ≥1,5	PN-EN 1542
4	Skurcz w okresie 1-90 dni	%	≤1,2	PN-EN 12617-4
5	Mrozoodporność badana w wodzie i roztworze soli (2% NaCl): - ubytek masy - wytrzymałość na zginanie - wytrzymałość na ściskanie - wytrzymałość na odrywanie	% MPa MPa MPa	F150 ≤5 ≥7,0 ≥20 ≥1,6	PN-EN 206
6	Penetracja wody po ciśnieniu	cm	≤ 12	PN-EN 12390-8

Zastosowana warstwa wyrównawcza nie powinna hamować dyfuzji pary wodnej: opór dyfuzji dla pary wodnej wg Procedury ITB LO-4 powinien ≤ 4 m.

## 2.3. MALARSKIE POWŁOKI OCHRONNE

Wykonana powłoka powinna:

- redukować nasiąkliwość powierzchniową betonu: wskaźnik ograniczenia chłonności wody wg PN-EN 206 powinien ≥ 30%,
- redukować wchłanianie substancji szkodliwych,
- zwiększać odporność na mróz i mgłą solną - powłoka po badaniu mrozoodporności (F150) wg PN-EN 206 nie powinna wykazywać zmian ani uszkodzeń (brak rys, pęcherzy, pęknięć, złuszczeń czy odspojenia)
- hamować dyfuzję CO<sub>2</sub> (zabezpieczając otulinę zbrojenia przed karbonatyzacją): opór dyfuzyjny dla CO<sub>2</sub> badany wg procedury ITB LO-4 powinien ≥ 50 m.
- nie hamować dyfuzji pary wodnej („oddychanie betonu”): opór dyfuzji dla pary wodnej wg Procedury ITB LO-4 powinien ≤ 4 m.

Należy stosować powłoki z minimalną zdolnością pokrywania zarysowań, spełniające dodatkowe wymagania podane w tablicy 2

**Tabela 2 Wymagania dla powłoki z minimalną zdolnością pokrywania zarysowań**

L.p.	Właściwości	Jednostki	Wymagania	Metody badań wg
1	Zdolność mostkowania zarysowań	mm	Do 0,15 mm	PN-EN 1062-7
2	Wytrzymałość na odrywanie od podłoża betonowego metodą „pull-off”	MPa	- wartość średnia > 1,0 - wartość minimalna 0,6	PN-EN 1542 lub wg IBDiM TM-X3 lub Procedura IBDiM Nr PB/TM-1/6
3	Wytrzymałość na odrywanie od podłoża betonowego metodą „pull-off” po 200 cyklach zamrażania i odmrażania w wodzie w temp. -18±2°C/+18±2°C	MPa	>0,8	PN-EN 1542 lub wg IBDiM TM-X3 lub Procedura IBDiM Nr PB/TM-1/6

Kolorystykę powłok przed złożeniem materiału do zatwierdzenia należy uzgodnić z Zamawiającym.

## **2.4. MATERIAŁY STOSOWANE DO CZYSZCZENIA PODŁOŻA**

Materiały stosowane do czyszczenia podłoża nie mogą być szkodliwe dla otoczenia.

## **2.5. PREPARATY DLA USUNIĘCIA ZABRUDZEŃ**

Preparaty dla usunięcia zabrudzeń – przypisane do wybranego systemu malarskiego.

## **2.6. MATERIAŁ NA ZBUDOWANIE POMOSTÓW ROBOCZYCH**

Materiał na zbudowanie pomostów roboczych – rusztowań podwieszonych, wyposażonych w ekrany umożliwiające zbieranie produktów czyszczenia strumieniowo-ściernego. Materiał i konstrukcja pomostów roboczych muszą zapewnić warunki stateczności i posiadać odpowiednią nośność (uwzględniającą ciężar zużytego ścierniwa)

Pomosty robocze muszą zapewniać bezpieczne warunki pracy i być wyposażone w poręcz. Rysunki robocze pomostów roboczych podlegają zatwierdzeniu przez Inżyniera.

## **3. SPRZĘT**

Ogólne wymagania dotyczące sprzętu podano w STWIORB DM. 00.00.00.

Do wykonania zabezpieczenia antykorozyjnego stosuje się specjalistyczny sprzęt przewidziany przez producenta materiałów oraz sprzęt ogólnobudowlany zaakceptowany przez Inżyniera, m.in.:

- naczynia i wiadra blaszane do przygotowania materiału
- mieszadło wolnoobrotowe do wymieszania składników w przypadku preparatów kilkuskładnikowych
- pędzle
- wałki
- sprzęt do natrysku pneumatycznego
- sprzęt do natrysku hydrodynamicznego

Podczas robót Wykonawca zobowiązany jest kontrolować warunki atmosferyczne, a podczas robót posiadać do dyspozycji:

- - wilgotnościomierz,
- - termometry do pomiaru temperatury powietrza i podłoża betonowego.

Wykonawca powinien też dysponować sprzętem laboratoryjnym do wykonania badań wytrzymałości podłoża oraz jakości powłok (przyczepności, grubości) wg odpowiednich Norm przedmiotowych.

## **4. TRANSPORT I SKŁADOWANIE**

Ogólne wymagania dotyczące transportu podano w STWIORB DM.00.00.00 „Wymagania ogólne” p.4.

Materiały mogą być przewożone dowolnymi środkami transportu, w szczelnych i nieuszkodzonych opakowaniach. Sposób transportu nie może powodować obniżenia jakości materiałów.

Na każdym opakowaniu powinna być umieszczona etykieta zawierająca dane:

- nazwę i adres producenta,
- nazwę wyrobu,
- oznaczenie,
- datę produkcji,
- masę netto,
- termin przydatności do użycia,
- znak CE,
- informację o proporcji mieszania,
- sposób przechowywania i stosowania materiałów i zachowania przy tym niezbędnych środków ostrożności, BHP i ochrony środowiska,

Temperatura przewozu i składowania nie powinna być niższa od 5°C i wyższa od 25°C.

W czasie transportu materiały winny być rozmieszczone równomiernie po całej powierzchni ładunkowej i zabezpieczone przed przesuwaniem. Składowane winny być w suchych pomieszczeniach.

Sposób załadunku, przewozu, i wyładunku musi spełniać wymagania przepisów dotyczących bezpieczeństwa i higieny pracy przy transporcie materiałów.

## **5. WYKONANIE ROBÓT.**

### **5.1. OGÓLNE ZASADY WYKONANIA ROBÓT**

Ogólne zasady wykonania robót podano w STWIORB DM.00.00.00 "Wymagania ogólne".

Wykonawca przedstawi Inżynierowi do akceptacji projekt technologii, organizacji i harmonogram robót uwzględniający wszystkie warunki, w jakich będą wykonywane roboty.

Roboty związane z antykorozyjnym zabezpieczeniem powierzchni betonu powinny być wykonywane przez pracowników posiadających świadectwo kwalifikacyjne ukończenia szkolenia w zakresie tych prac przez instytuty branżowe lub zakłady naukowe w wyższych uczelniach.

## **5.2. WARUNKI ATMOSFERYCZNE**

Prace antykorozyjne powinny być prowadzone w temperaturze nie niższej niż +5°C (dla wyrobów epoksydowych +8°C) i wyższej o min. 3°C od temperatury punktu rosy przy wilgotności względnej nie wyższej niż 80%. Maksymalna temperatura podłoża i powietrza nie powinna przekraczać +35°C. Nie wolno malować powierzchni konstrukcji betonowych pokrytych miejscowo szronem (dotyczy materiałów stosowanych w ujemnych temperaturach). Niedopuszczalne jest wykonywanie prac malarskich podczas złej pogody, silnego wiatru, deszczu, we mgle oraz przy pojawiającej się na powierzchni betonu rosie, przy intensywnym nasłonecznieniu. Podczas wykonywania prac Wykonawca zobowiązany jest kontrolować wilgotność podłoża oraz temperaturę powietrza i podłoża. Parametry te muszą odpowiadać wymaganiom podanym w Kartach Technicznych, Polskich Normach lub aprobatkach technicznych (krajowych ocenach technicznych, rekomendacjach). Pomiary warunków atmosferycznych należy wykonywać co 3-4 godziny i przy każdej odczuwalnej zmianie pogody. Z pomiarów warunków klimatycznych Wykonawca powinien sporządzić protokół.

## **5.3. PRZYGOTOWANIE PODŁOŻA.**

W zakres przygotowania podłoża wchodzi następujące prace:

- usunięcie powierzchniowych zanieczyszczeń,
- usunięcie mleczka cementowego i słabo związanych warstw betonu,
- usunięcie szkodliwych substancji mogących mieć wpływ na połączenie nakładanych materiałów z betonem i zmniejszających przyczepność,
- usunięcie uszkodzeń, raków itp. czyli przygotowanie podłoża innymi środkami naprawczymi i reprofiliującymi,

Oczyszczenie podłoża betonowego z wody, pyłów i części luźnych. Podłoże musi być czyste, szorstkie, chłonne i wystarczająco nośne.

Ewentualne nierówności na połączeniach płyt szalunkowych należy zeszlifować. Wyokrąglić przez szlifowanie należy również ostre krawędzie. Powierzchnię oczyścić należy przez hydropiaskowanie lub piaskowanie i strumieniowanie wodą.

Przy powierzchniach z młodego betonu zachować odpowiedni czas wiązania. Usunąć skupiska zaczynu cementowego np. przez przetarcie szczotką w dwóch wzajemnie prostopadłych kierunkach. Usunąć środki do pielęgnacji i rozformowania. Jeżeli podłoże wykazuje jakiegokolwiek usterki to powinno być ono usunięte według zasad określonych przez Inżyniera.

Dla materiałów na bazie cementu, przed nanoszeniem warstwy podkładowej, podłoże powinno być nawilżone wodą i powierzchniowo przeschnięte (matowe). Należy bezwzględnie usunąć pozostałości wody jak również film wodny.

Przy preparatach wymagających suchego podłoża, wilgotność podłoża nie może przekroczyć 4%. Należy bezwzględnie przestrzegać wymogów.

Wytrzymałość na odrywanie wg PN-EN 1542 prawidłowo przygotowanego podłoża betonowego pod ochronę powierzchniową powinno mieć wytrzymałość w konstrukcjach nowo zbudowanych nie mniejszą niż 1,5 MPa. Należy wykonać jedno oznaczenie wytrzymałości na odrywanie betonu w podłożu na każde 25 m<sup>2</sup> powierzchni oczyszczonego podłoża, przy czym minimalna liczba oznaczeń 5 dla jednego elementu (przyczółka, filara, płyty, itp.).

Temperatura podłoża betonowego nie może być niższa niż +8°C (temperatura podłoża musi być wyższa o 3°C od punktu rosy) i nie wyższa niż +25°C, chyba że producent materiałów malarskich podaje inne wymagania.

## **5.4. POLE REFERENCYJNE**

Przed przystąpieniem do prac zabezpieczających na obiekcie Wykonawca, w obecności przedstawiciela Inżyniera przygotowuje pole referencyjne ochrony powierzchniowej. Wykonanie pola referencyjnego ma na celu: - określenie wszystkich parametrów ochrony powierzchniowej betonu, - ocenę przydatności proponowanych materiałów, technologii, - ocenę efektów wykonania robót.

Pole referencyjne może stanowić podstawę do oceny, czy wykonane na danym elemencie zabezpieczenie powierzchniowe wykazuje założone właściwości, czy jest zgodne z wymaganiami projektowymi i wymaganiami producenta materiałów. Prace podczas wykonywania pola referencyjnego powinny przebiegać uzgodnionymi w protokole ustaleń materiałami i zgodnie z założoną technologią. Prace rozpoczynają się od przygotowania podłoża przez wykonanie poszczególnych warstw zabezpieczenia powierzchniowego. W trakcie wykonywania pola referencyjnego Wykonawca przeprowadza kontrolę wykonania robót, a Inżynier badania odbiorcze ochrony powierzchniowej betonu. Pole referencyjne należy przygotować oddzielnie na każdym elemencie zabezpieczanym określonym rodzajem zabezpieczenia powierzchniowego. Miejsca, liczbę i wielkość powierzchni referencyjnych oraz sposób ich oznaczenia powinien określić Inżynier. Wszystkie uzgodnienia, wynikające z wykonania pola referencyjnego na każdym etapie robót, powinny zostać zapisane w protokole wykonania i ochrony powierzchniowej betonu, a wyniki badań załączone do dokumentacji budowy.

## **5.5. PRZYGOTOWANIE MIESZANKI**

Przed przystąpieniem do przygotowania materiałów należy sprawdzić zgodność materiału z dokumentacją projektową i specyfikacją techniczną, stan opakowań i termin przydatności do stosowania. Z kontroli jakości materiałów do ochrony powierzchniowej (w tym materiału gruntującego, jeśli występuje w systemie) Wykonawca powinien sporządzić protokół.



Szczegółowe informacje o mieszaninie, dane produktów i uwagi szczególne znajdują się w specjalnych informacjach technicznych o produktach.

Do przygotowania mieszanki należy zużywać każdorazowo całą zawartość opakowania ze składnikiem sypkim, bez dzielenia go na porcje.

## **5.6. WBUDOWANIE MIESZANKI**

Przy wykonywaniu robót należy zawsze i bezwzględnie przestrzegać zaleceń technologicznych określonych przez producenta materiału. Zalecenia te zawarte są w Kartach Technicznych materiałów i opracowane przez jego producenta. Jeżeli producent nie podaje inaczej powłoki można nakładać co najmniej po 14 dniach dojrzewania betonu. Przy nanoszeniu materiałów do zabezpieczeń powierzchniowych betonu należy zwrócić uwagę na grubość наносzonej powłoki. Z wykonania robót Wykonawca powinien sporządzić protokół.

Wyrównanie powierzchni betonowych w nowobudowanych konstrukcjach należy wykonać warstwą wyrównawczą (zaprawą szpachlową). Zwykle wymagane jest nałożenie dwóch warstw. Pierwszą warstwę po ułożeniu należy lekko zatrzeć dla nadania jej szorstkości, druga warstwa stanowi ostateczne pokrycie powierzchni. Nałożoną warstwę zaprawy wyrównawczej należy wygładzić np. wilgotną gąbką, nie należy wygładzać zaprawy za pomocą kielni stalowej ani plastikowej. Należy przestrzegać grubości warstw, które można nakładać jednorazowo (zwykle około 3 mm). Należy przestrzegać okresu czasu pomiędzy nakładaniem kolejnych warstw zaprawy wyrównawczej (około 24 godzin) oraz pomiędzy zaprawą wyrównawczą i powłoką ochronną (około 4 dni). Z wykonania robót Wykonawca powinien sporządzić protokół.

W zależności od rodzaju materiałów i wielkości zabezpieczanej powierzchni można stosować metody nakładania: malowanie pędzlem, malowanie wałkiem, malowanie natryskiem pneumatycznym, - natryskiem hydrodynamicznym. Metoda aplikacji powłoki powinna zostać określona w PZJ i zaakceptowana przez Inżyniera, po wyborze konkretnego materiału.

Każdą następną warstwę preparatu nanosi się po wystarczającym związaniu poprzedniej warstwy do tego stopnia by nie uległa ona uszkodzeniu.

Ilość wykonanych warstw zależy od wybranego materiału. Należy dostosować się do wymogów producenta, pod warunkiem, że efekt końcowy będzie odpowiadał warunkom trwałości i estetyki (m.in. ujednolicenie powierzchni naprawianych).

## **5.7. PIELĘGNACJA.**

Warstwa powłoki po naniesieniu nie może ulegać nawilżaniu podczas procesu wiązania.

Jeżeli producent zastosowanych powłok malarskich nie podaje inaczej, bezpośrednio po ukończeniu prac związanych z zabezpieczeniem antykorozyjnym betonu należy chronić tę powierzchnię przed intensywnym nasłonecznieniem, silnym wiatrem, a także deszczem oraz spadkiem temperatury powietrza poniżej 5°C i przegrzaniem powyżej 25°C przez czas określony przez producenta materiału w Kartach Technicznych.

Przy preparatach na bazie cementu obowiązują zasady pielęgnacji materiałów budowlanych wiązanych cementem.

## **5.8. UWAGI DODATKOWE DO WYKONANIA.**

Bezpieczeństwo robót i ochrona środowiska Materiały do antykorozyjnego zabezpieczania betonu powinny być dostarczane w szczelnych, oryginalnych pojemnikach i składowane w suchych pomieszczeniach w temperaturach nie niższych niż +5°C i wyższych niż +25°C. Transport i składowanie materiałów na bazie żywic syntetycznych powinny odpowiadać ogólnym wymaganiom, jak dla materiałów toksycznych i łatwopalnych.

Sposób prowadzenia prac związanych z antykorozyjnym zabezpieczaniem betonu nie może powodować skażenia środowiska. Resztek materiałów pozostałych w pojemnikach i po umyciu przyrządów roboczych nie wolno wylewać do kanalizacji. Wszelkie odpady tych materiałów Wykonawca obowiązany jest usunąć z terenu i poddać utylizacji. Wykonawca obowiązany jest zabezpieczyć teren przed zanieczyszczeniem odpadami, szczególnie w przypadku materiałów наносzonych metodą natryskową.

Przyrządy robocze można czyścić zwykłą wodą. Resztki materiału i pojemniki usunąć zgodnie z odpowiednimi przepisami. Resztek nie należy wlewać do kanalizacji.

W trakcie pracy zaleca się noszenie rękawic, okularów i ubrań ochronnych.

W czasie pracy nie należy palić tytoniu, spożywać posiłków i pić napojów! Po zetknięciu się z materiałem skóry lub oczu należy płukać je 15 min. i niezwłocznie zasięgnąć porady okulisty.

Należy przestrzegać zasad podanych na kartach danych o bezpieczeństwie pracy i wskazówek stowarzyszeń zawodowych o postępowaniu z dyspersjami z tworzyw sztucznych.

## **6. KONTROLA JAKOŚCI ROBÓT**

### **6.1. OGÓLNE ZASADY KONTROLI JAKOŚCI ROBÓT.**

Ogólne zasady kontroli jakości robót podano w DM.00.00.00 “Wymagania ogólne”, pkt 6.

Przed przystąpieniem do robót Wykonawca powinien:

- uzyskać wymagane dokumenty, dopuszczające wyroby budowlane do obrotu i powszechnego stosowania (certyfikaty zgodności, deklaracje zgodności, aprobaty techniczne, protokoły kontroli i odbioru w wytwórni itp.), potwierdzające zgodność materiałów z wymaganiami pkt. 2 niniejszej specyfikacji,
- ew. wykonać własne badania właściwości materiałów przeznaczonych do wykonania robót, określone w pkt. 2 lub przez Inżyniera.

Wszystkie dokumenty oraz wyniki badań Wykonawca przedstawi Inżynierowi do akceptacji. Podczas robót Wykonawca zobowiązany jest prowadzić protokół wykonania ochrony powierzchniowej, w którym podaje wszystkie niezbędne informacje o warunkach atmosferycznych, stanie używanych materiałów, parametrach technologicznych wbudowania materiałów, ilości zastosowanych materiałów oraz wyniki badań wykonanych powłok.

## **6.2. BADANIA I KONTROLA PRZED PRZYSTĄPIENIEM DO ROBÓT.**

Za wbudowane materiały oraz badanie ich przydatności odpowiada Wykonawca.

Przed przystąpieniem do robót Wykonawca zobowiązany jest przedstawić Inżynierowi do akceptacji aktualne świadectwa badań materiałów podstawowych wykonywanych w ramach nadzoru wewnętrznego przez producenta (atesty materiałów).

Ponadto Wykonawca zobowiązany jest do sprawdzenia daty produkcji, daty przydatności do stosowania, stanu opakowań oraz właściwego przechowywania materiałów.

Przed przystąpieniem do robót Wykonawca powinien wykonać badania niezbędne do opracowania składu mieszanek w zależności od temperatury.

Przed przystąpieniem do robót, kontroli winno podlegać m.in. właściwe przygotowanie podłoża.

Wytrzymałość na ściskanie powinna być nie mniejsza niż wynikająca z przyjętej klasy betonu.

Wytrzymałość na oderwanie wykonać przez odrywanie stempla  $\phi 50$  wg IBDiM TM-X3 lub IBDiM Nr PB/TM-1/6. Należy wykonać jedno oznaczenie na każde  $50\text{m}^2$  powierzchni oczyszczonej, przy czym minimalna liczba oznaczeń wynosi 5 dla każdego elementu konstrukcyjnego. Lokalizację przyklejenia stempli wyznacza lub zatwierdza Inżynier.

Jakość materiałów zabezpieczających i barwiących beton - wg wymagań PN- EN 1504 i pkt 2.

## **6.3. BADANIA W TRAKCIE ROBÓT.**

Wykonawca zobowiązany jest przedstawić Inżynierowi do akceptacji wyniki badań podłoża, które powinny odpowiadać wymaganiom podanym w niniejszej STWiORB. Z przygotowania podłoża zostanie sporządzony protokół

W trakcie prowadzenia robót należy w sposób ciągły kontrolować temperaturę i odpowiednią wilgotność podłoża, a również odpowiednie przygotowanie mieszanki.

Podczas robót Wykonawca zobowiązany jest prowadzić oddzielnie dziennik wykonania ochrony powierzchniowej, w którym w formie tabelarycznej podaje wszystkie niezbędne informacje o warunkach atmosferycznych, stanie używanych materiałów, parametrach technologicznych wbudowania materiałów oraz wyniki badań wykonanych powłok ochrony powierzchniowej betonu.

Zapisy w dzienniku podlegają zatwierdzaniu przez Inżyniera. Akceptacja ich jest warunkiem przystąpienia do następnego etapu robót.

Inżynier może pobierać próbki materiałów i prowadzić badania na swój koszt niezależnie od Wykonawcy. Jeżeli wyniki tych badań wykażą, że badania Wykonawcy nie są wiarygodne, to Inżynier może zlecić niezależnemu laboratorium przeprowadzenie powtórnych lub dodatkowych badań. Jeżeli zastrzeżenia Inżyniera zostaną potwierdzone, to całkowite koszty takich dodatkowych lub powtórnych badań zostaną poniesione przez Wykonawcę.

Należy sprawdzić zgodność rzeczywistych warunków Wykonania robót z warunkami określonymi w STWiORB z potwierdzeniem ich w formie wpisu do dziennika budowy.

## **6.4. BADANIA I KONTROLA PO WYKONANIU ROBÓT.**

Jakość wykonanej powłoki ocenia Inżynier po sprawdzeniu wyglądu i na podstawie przedstawionych przez Kierownika dzienników wykonania ochrony powierzchniowej.

Sprawdzenie wyglądu zewnętrznego obejmuje wzrokową ocenę stanu całej warstwy wyrównawczej lub powłoki wg wymagań podanych w tablicy 3

**Tablica 3 Ocena wizualna jakości warstwy wyrównawczej i powłok**

Cecha warstwy wyrównawczej lub powłoki	Wymagania
Połysk	jednolity na całej powierzchni
Barwa	jednolita na całej powierzchni, zgodna ze wzorcem
Zmięknienie powłoki	niedopuszczalne
Ubytki	niedopuszczalne
Chropowatość	niedopuszczalna - w przypadku gładkich powłok
Kraterzy	dopuszczalna o charakterze ukłuc szpilki
Zacieki	niedopuszczalne
Marszczenie się wymalowania	niedopuszczalne
Rysy i pęknięcia	niedopuszczalne
Pęcherze	niedopuszczalne
Odszpajanie się powłoki lub warstwy wyrównawczej	niedopuszczalne

Badanie przyczepności warstwy wyrównawczej lub powłoki ochronnej na podłożu betonowym należy przeprowadzić na obiekcie wg następujących zasad: a) Metodą jakościową polegającą na ostukiwaniu stalowym młotkiem o masie 250g w wybranych przez Inżyniera miejscach. W przypadku złej przyczepności powłoki do podłoża przy ostukiwaniu występuje specyficzny głuchy dźwięk oraz b) Metodą ilościową polegającą na określeniu siły potrzebnej do oderwania naciętego wycinka powłoki od podłoża za pomocą przyklejonego stempla metalowego o średnicy  $\varnothing$  50 mm zgodnie z normą PN-EN 1542. Do przyklejania stempla metalowego do powłoki należy dobrać klej spełniający następujące wymagania:

- świeżo nałożony klej nie może oddziaływać niszcząco na powłokę,
- po stwardnieniu kleju, naprężenia zrywające połączenia: klej -stempel metalowy i klej-powłoka powinny być większe niż naprężenia zrywające połączenie: beton powłoka.

Należy wykonać co najmniej 1 oznaczenie na 25 m<sup>2</sup> przy czym nie mniej niż 5 oznaczeniach dla elementu. Miejsca pomiarowe powinien wskazać Inżynier. Wartości powinny spełniać wymagania dla powłoki lub wyprawy podane w pkt.2. Jeżeli wartość pojedynczego pomiaru jest niższa od wartości podanych w pkt.2. wówczas należy wykonać dodatkowy pomiar obok, w miejscu również wskazanym przez Inżyniera. W przypadku, gdy dodatkowy pomiar spełni warunek minimalnej wytrzymałości na odrywanie i równocześnie wartość średnia ze wszystkich pomiarów nie będzie niższa od wartości średniej określonej w pkt.2, dla danego rodzaju powłoki, to można uznać że warunek wytrzymałości na odrywanie został spełniony. Istotny jest również sposób zniszczenia w miejscu badania przyczepności. Za poprawny należy przyjąć każdy sposób zniszczenia typu adhezyjnego, kohezyjnego lub adhezyjnego-kohezyjnego oprócz zniszczenia w warstwie kleju (lub na styku kleju ze stemplem lub na styku kleju z powłoką)

Sprawdzenie grubości powłok należy wykonywać metodami niszczącymi lub nieniszczącymi wg norm przedmiotowych z dokładnością do 0,1 mm wykonując 1 pomiar na 25 m<sup>2</sup> powłoki, lecz nie mniej niż 5 pomiarów na jednym elemencie. Grubość powłok można mierzyć np. na próbkach pobranych przy badaniach ich przyczepności do podłoża betonowego. Uzyskane wyniki należy porównać do grubości minimalnej i maksymalnej określonej w Aprobacie Technicznej. Jeżeli jeden z pomiarów jest mniejszy niż grubość minimalna lub większy niż grubość maksymalna, to należy wykonać pomiar dodatkowy w odległości ok 1 m. Jeżeli ten drugi pomiar będzie mieścił się w określonych granicach to należy uznać, że ogólna grubość powłoki spełnia wymagania. Grubość powłoki powinna być zgodna z grubością projektowaną z dopuszczalnym odchyleniem  $\pm$  20%.

#### **6.5. ZASADY POSTĘPOWANIA Z WADLIWIE WYKONANYMI PARTIAMI POKRYTYMI.**

Jeżeli pokrycie będzie wykonane źle to warstwa wadliwie wykonana będzie zerwana i wymieniona na nową na koszt Wykonawcy. Ponownie postąpi się w przypadku nieosiągnięcia przez próbki określonych parametrów.

#### **7. OBMIAR ROBÓT.**

Ogólne zasady obmiaru podano w STWIORB D.00.00.00 "Wymagania ogólne".

Obmiar powinien być wykonany na budowie w m<sup>2</sup> [metrach kwadratowych] zabezpieczonej powierzchni .Obmiar robót odbywa się w obecności Inżyniera i wymaga jego akceptacji.

Obmiar nie powinien obejmować jakichkolwiek dodatkowo wykonanych powierzchni z wyjątkiem zaakceptowanych na piśmie przez Inżyniera.

Nadmierna grubość warstwy lub nadmierna powierzchnia zabezpieczenia w stosunku do dokumentacji projektowej, wykonana bez pisemnego upoważnienia Inżyniera nie mogą stanowić podstawy do roszczeń o dodatkową zapłatę.

#### **8. ODBIÓR ROBÓT**

Ogólne zasady odbioru robót podano w STWIORB DM.00.00.00.

Odbiorom międzyoperacyjnym podlegają następujące prace:

- przygotowanie powierzchni do ułożenia pierwszej warstwy,
- wykonanie warstwy wyrównawczej,
- wykonanie powłok zabezpieczających.

Do odbioru Wykonawca przedstawia wszystkie wyniki pomiarów i badań z bieżącej kontroli materiałów i robót. Odbioru dokonuje Inżynier na podstawie oględzin, pomiarów i wyników badań Wykonawcy.

Inżynier zleci Wykonawcy lub niezależnemu laboratorium przeprowadzenie uzupełniających badań i pomiarów wtedy gdy:

- zakres lub częstotliwość badań Wykonawcy są niezgodne z niniejszą specyfikacją.
- istnieją jakiegokolwiek wątpliwości co do jakości robót lub rzetelności badań Wykonawcy.

Koszty tych badań ponosi Wykonawca tylko w przypadku gdy ich wyniki potwierdzą wątpliwości Inżyniera.

W przypadku stwierdzenia wad Inżynier ustali zakres wykonania robót poprawkowych lub poleci zerwanie i wymianę na nową wadliwie wykonanej powłoki, według zasad określonych w niniejszej specyfikacji Inżynier może uznać wadę za nie mającą zasadniczego wpływu na cechy eksploatacyjne obiektu i ustalić zakres i wielkość potrąceń za obniżoną jakość.

Roboty poprawkowe lub zerwanie i wymianę wadliwie wykonanej powłoki na nową Wykonawca wykona na własny koszt w terminie ustalonym z Inżynierem.

#### **9. PODSTAWA PŁATNOŚCI**

Ogólne warunki płatności podane są w STWIORB DM.00.00.00.

Płatność za metr kwadratowy należy przyjmować zgodnie z obmiarem i oceną jakości robót na podstawie wyników pomiarów i badań laboratoryjnych, z ewentualnymi potrąceniami.

Cena jednostkowa wykonania powłok antykorozyjnych powierzchni betonu, wg technologii przyjętej przez Wykonawcę i zaakceptowanej przez Zamawiającego, obejmuje: prace pomiarowe, oznakowanie robót, wykonanie robót wg zakresu w p.1.3, oczyszczenie stanowisk pracy i usunięcie będących własnością wykonawcy materiałów poza pas drogowy.

Cena wykonania robót określonych niniejszą STWIORB obejmuje:

- roboty tymczasowe, które są potrzebne do wykonania robót podstawowych, ale nie są przekazywane Zamawiającemu i są usuwane po wykonaniu robót podstawowych,
- prace towarzyszące, które są niezbędne do wykonania robót podstawowych, niezaliczane do robót tymczasowych, jak geodezyjna obsługa robót itd.

## **10. PRZEPISY ZWIĄZANE**

PN-EN 1542	Wyroby i systemy do ochrony i napraw konstrukcji betonowych. Metody badań. Pomiar przyczepności przez odrywanie.
PN-EN 21513	Farby i lakiery. Sprawdzanie i przygotowywanie próbek do badań.
PN-EN ISO 513	Farby i lakiery. Sprawdzanie i przygotowywanie próbek do badań.
PN-EN 196-1	Metody badania cementu-Część 1: Oznaczanie wytrzymałości.
PN-EN 12617-4	Wyroby i systemy do ochrony i napraw konstrukcji betonowych -Metody badań- Część 4: Oznaczanie skurczu i wydłużenia.
PN-EN 206	Beton. Wymagania, właściwości, produkcja i zgodność.
PN-EN 1770	Wyroby i systemy do ochrony i napraw konstrukcji betonowych. Metody badań. Oznaczanie współczynnika rozszerzalności cieplnej
PN-EN 12617-4	Wyroby i systemy do ochrony i napraw konstrukcji betonowych. Metody badań. Czesc4: Oznaczanie skurczu i wydłużenia.
Procedura IBDiM Nr PB-TM-X5	Oznaczenie wskaźnika ograniczenia chłonności wody
Procedura IBDiM PO-2	Badanie i ocena stanu powłoki po 150 cyklach zamrażania i odmrażania
Procedura ITB LO-4	Oznaczanie przepuszczalności pary wodnej przez powłoki malarskie, bitumiczne i z tworzyw sztucznych oraz folie z tworzyw sztucznych i papy
Procedura IBDiM TM-X3 Badanie przyczepności powłoki ochronnej do betonu metodą „pull-off”	
Procedura IBDiM Nr PB/TM-1/6 Pomiar przyczepności przez odrywanie	
Procedura ITB nr 211 Wymagania techniczne i metody badań zapraw plastycznych oraz warunki odbioru pocienionych wypraw z zapraw plastycznych	
Rozporządzenie Ministra Transportu i Gospodarki Morskiej z dnia 30 maja 2000r w sprawie warunków technicznych, jakim powinny odpowiadać drogowe obiekty inżynierskie i ich usytuowanie, Dz. U. z 2000r. Nr 63.poz.735)	
"Wymagania techniczne wykonania i odbioru napraw i ochrony powierzchniowej betonu w konstrukcjach mostowych" opracowany przez IBDiM.	
Katalog Zabezpieczeń powierzchniowych drogowych obiektów inżynierskich. Część – i Wymagania. Załącznik do Zarządzenia Nr 11 Generalnego Dyrektora Dróg Krajowych i Autostrad z dnia 19.09.2003r	

## **M.20.01.09 SCHODY ROBOCZE NA SKARPIE**

## 11. WSTĘP

### 11.1. PRZEDMIOT STWiORB

Przedmiotem niniejszej Szczegółowej Specyfikacji Technicznej są wymagania dotyczące wykonania i odbioru robót związanych z wykonaniem schodów służbowych na skarpie

### 11.2. ZAKRES STOSOWANIA STWiORB

Szczegółowa Specyfikacja Techniczna jest stosowana jako dokument przetargowy i kontraktowy przy zlecaniu i realizacji robót wymienionych w punkcie 1.1.

### 11.3. ZAKRES ROBÓT OBJĘTYCH STWiORB

Ustalenia zawarte w niniejszej specyfikacji mają zastosowanie przy wykonaniu:

- prefabrykowanych schodów przeznaczonych dla służby utrzymaniowej, położonych na skarpach w pobliżu obiektów inżynierskich,
- balustrady schodów dla obsługi na skarpie,
- zabezpieczenia antykorozyjnego konstrukcji balustrad.

### 11.4. OKREŚLENIA PODSTAWOWE

1.4.1. **Wskaźnik zagęszczenia gruntu** - wielkość charakteryzująca stan zagęszczenia gruntu, określona wg wzoru:

$$I_s = \frac{\rho_d}{\rho_{ds}}$$

gdzie:

$\rho_d$  - gęstość objętościowa szkieletu gruntu w nasypie, określona wg BN-8931-12, w gramach na centymetr sześcienny,  
 $\rho_{ds}$  - maksymalna gęstość objętościowa szkieletu gruntu zagęszczonego wg PN-B-04481, w gramach na centymetr sześcienny.

1.4.2. **Schody** - konstrukcja budowlana umożliwiająca, za pomocą stopni, komunikacyjne powiązanie różnych poziomów w sposób dostosowany do warunków ruchu pieszego.

1.4.3. **Bieg** - wydzielona część schodów składająca się co najmniej z dwóch następujących po sobie stopni o jednakowych wysokościach i odpowiednich szerokościach użytkowych, stanowiących połączenie komunikacyjne dla dwóch różnych poziomów.

1.4.4. **Stopień** - zasadniczy element schodów, na którym wspiera się stopa przy pokonywaniu różnych poziomów.

1.4.5. **Balustrada** - pionowa przegroda o konstrukcji i wysokości zabezpieczającej przed upadkiem ze schodów, zakończona górną poręczą.

1.4.6. Pozostałe określenia podstawowe są zgodne z obowiązującymi, odpowiednimi polskimi normami i z definicjami podanymi w STWiORB DM.00.00.00 „Wymagania ogólne” pkt 1.4.

### 11.5. OGÓLNE WYMAGANIA DOTYCZĄCE ROBÓT

Ogólne wymagania dotyczące robót podano w STWiORB DM.00.00.00 „Wymagania ogólne”, pkt 1.5.

## 12. MATERIAŁY

### 12.1. OGÓLNE WYMAGANIA DOTYCZĄCE MATERIAŁÓW

Ogólne wymagania dotyczące materiałów, ich pozyskiwania i składowania, podano w STWiORB DM.00.00.00 „Wymagania ogólne” pkt 2.

Za sprawdzenie przydatności materiałów oraz jakość wbudowania odpowiada Wykonawca. Należy stosować materiały, które są oznakowane CE lub B, a przed przystąpieniem do wbudowania Wykonawca zobowiązany jest do przedstawienia dla każdej dostawy deklarację zgodności z Polską Normą, normą zharmonizowaną, aprobatą techniczną wydaną przez IBDiM lub europejską oceną techniczną.

### 12.2. MATERIAŁY DO WYKONANIA SCHODÓW

Należy stosować materiały zgodne z dokumentacją projektową i STWiORB. Jeżeli w dokumentacji projektowej, ani w STWiORB nie przewidziano inaczej do wykonania schodów skarpowych można stosować materiały, jak poniżej.

#### 12.2.1 Stopnie prefabrykowane

Stopnie prefabrykowane powinny być wykonane z betonu klasy C30/37 wg PN-EN 206.

Powierzchnie stopni powinny być bez rys, pęknięć i ubytków betonu. Krawędzie elementów powinny być równe i proste. Tekstura i kolor powierzchni górnej (licowej) powinny być jednolite, a struktura zwała.

Dopuszczalne wady oraz uszkodzenia powierzchni elementów żelbetowych nie powinny przekraczać wartości:

- wklęsłość lub wypukłość powierzchni górnej, wchrowatość powierzchni i krawędzi: 3 mm,
- szczyrby i uszkodzenia krawędzi i naroży - liczba max. 3, długość max. 20 mm.

Sprawdzenie wyglądu zewnętrznego należy przeprowadzić na podstawie oględzin elementu poprzez pomiar i policzenie uszkodzeń występujących na powierzchniach i krawędziach elementu.

#### 12.2.2 Fundamenty, oporniki, płyta

Do wykonania fundamentów słupków, oporników betonowych pod schody skarpowe powinien być stosowany beton klasy C25/30 wg PN-EN 206.

Do zbrojenia użyć stali A III N zgodnie ze STWiORB M.12.01.03.

Wymiary fundamentu pod słupek: szer. 35 cm x gr. 35 cm x wys. 70 cm. Wymiary opornika to szer. 92 cm (lub szerokość stopnia i obu obrzeży) x gr. 25 cm x wys. 80 cm. Wymiar płyty betonowej to szer. 80 cm, gr. min. 12 cm i dł. ok 160 cm.

Alternatywnie można użyć prefabrykowanych słupków lub płyty.

### **12.2.3 Obrzeża betonowe**

Obrzeża betonowe o wymiarach 6 × 20 × 75 cm powinny być zgodne z PN-EN 1340.

Każda dostarczona partia obrzeży betonowych na budowę powinna posiadać atest producenta i deklarację zgodności.

Dopuszczalne odchyłki wymiarów obrzeży:

- na długości ± 8 mm,
- na szerokości i wysokości ± 3 mm.

Dopuszczalne wady i uszkodzenia obrzeży:

- wklęsłość lub wypukłość powierzchni i krawędzi - 2 mm,
- szczyrby i uszkodzenia krawędzi i naroży ograniczających powierzchnie górne (ścieralne)- niedopuszczalne.
- szczyrby i uszkodzenia krawędzi ograniczających pozostałe powierzchnie:
- liczba max.: 2,
- długość max.: 20 mm,
- głębokość max.: 5 mm.

Materiały do wykonania podsypki i wypełnienia spoin między elementami obrzeży:

- na podsypkę należy stosować mieszankę cementu i piasku w stosunku 1:4 z piasku naturalnego spełniającego wymagania PN-EN 13242 i cementu portlandzkiego klasy 32,5 N, odpowiadającego wymaganiom PN-EN 197-1,
- woda powinna spełniać wymagania PN-EN 1008,
- do wypełniania spoin należy stosować zaprawę cementowo-piaskową 1:4,
- materiały do wykonania zaprawy do uszczelniania spoin: cement klasy 32,5 N wg PN-EN 197-1, piasek wg PN-EN 13242, woda wg PN-EN 1008.

### **12.2.4 Ława żwirowa**

Żwir na ławę żwirową powinien spełniać wymagania PN-EN 13242.

### **12.2.5 Ława żwirowo-cementowa**

Należy stosować mieszankę cementu i żwiru w stosunku 1:4 ze żwiru spełniającego wymagania PN-EN 13242 i cementu portlandzkiego klasy 32,5 N, odpowiadającego wymaganiom PN-EN 197-1.

Woda powinna spełniać wymagania PN-EN 1008.

### **12.2.6 Balustrada**

Balustrady wykonać i zabezpieczyć antykorozyjnie, wykonane zgodnie z dokumentacją projektową lub KDM.

### **12.2.7 Malowanie balustrady**

Balustrady należy oczyścić do Sa 2 ½ wg PN-ISO 8501-2.

W przypadku stosowania farb w warunkach specjalnych (na wilgotne powierzchnie, na gorzej przygotowaną powierzchnię, na wilgotną powierzchnię, w niskich temperaturach) farby muszą mieć adnotację w aprobacie technicznej lub karcie technicznej o dopuszczeniu do tych zastosowań.

Do odfuszczenia powierzchni stalowej można stosować wodne środki myjące lub rozpuszczalniki organiczne. Zaleca się stosowanie środków myjących nie zawierających fosforanów. Z wodnych środków myjących zaleca się średnio alkaliczne fosforanowe środki myjące z wysoką zawartością środków powierzchniowo czynnych. Ze względu na właściwości szkodliwe dla środowiska należy unikać stosowania środków zawierających chlorofluorowęglowodory.

Przewidziano następujące etapy zabezpieczenia antykorozyjnego:

- oczyszczenie konstrukcji stalowej jw.
- gruntowanie powierzchni (min. 80 µm);
- warstwa pośrednia (min. 80 µm);
- warstwa wierzchnia (min. 100 µm).

Kolorystyka zgodna z dokumentacją projektową.

## **13. SPRZĘT**

Ogólne wymagania dotyczące sprzętu podano w STWiORB DM.00.00.00 „Wymagania ogólne”, pkt 3.

Do zagęszczenia podsypki można stosować:

- ubijaki o ręcznym prowadzeniu,
- wibratory samobieżne,
- płyty ubijające,
- ręczny sprzęt do wykonania wykopów pod fundamenty poręczy,
- sprzęt do czyszczenia i malowania balustrady.

Sprzęt do wykonania robót betonowych powinien odpowiadać wymaganiom STWiORB M.13.01.00. Sprzęt do wykonania izolacji cienkiej powinien odpowiadać wymaganiom STWiORB *Izolacje bitumiczne*.

Wykonawca powinien dysponować sprzętem do natryskowego lub ręcznego nakładania powłok malarskich. Do układania stopni prefabrykowanych Wykonawca powinien dysponować żurawiem o odpowiednim udźwigu.

#### **14. TRANSPORT**

Ogólne wymagania dotyczące transportu podano w STWiORB DM.00.00.00 „Wymagania ogólne”, pkt 4.

Elementy prefabrykowane mogą być transportowane po osiągnięciu przez beton 80% projektowej wytrzymałości, dowolnym środkiem transportu zaakceptowanym przez Inżyniera, w warunkach zabezpieczających je przed uszkodzeniami.

Prefabrykaty betonowe mogą być składowane na otwartej przestrzeni, na podłożu wyrównanym i odwodnionym, z zastosowaniem podkładek i przekładek.

Transport mieszanki betonowej do wykonania fundamentów balustrady powinien odpowiadać wymaganiom STWiORB M.13.01.00, pkt. 4. Transport materiałów do wykonania izolacji cienkiej fundamentów powinien odpowiadać wymaganiom STWiORB *Izolacje bitumiczne*, pkt 4.

#### **15. WYKONANIE ROBÓT**

##### **15.1. OGÓLNE ZASADY WYKONYWANIA ROBÓT**

Ogólne zasady wykonywania robót podano w STWiORB DM.00.00.00 „Wymagania ogólne”, pkt 5.

##### **15.2. ZASADY WYKONYWANIA ROBÓT**

Podstawowe czynności przy wykonywaniu robót obejmują:

- roboty przygotowawcze,
- ułożenie podbudowy pod schody,
- ułożenie stopni prefabrykowanych,
- wykonanie obrzeża,
- malowanie balustrady,
- roboty wykończeniowe.

Roboty należy wykonać zgodnie z dokumentacją projektową.

##### **15.3. ROBOTY PRZYGOTOWAWCZE**

Przed przystąpieniem do robót należy:

- ustalić materiały niezbędne do wykonania robót,
- określić kolejność, sposób i termin wykonania robót.

##### **15.4. WYKONANIE KORYTA POD SCHODY**

Roboty należy rozpocząć od wykonania koryta pod ławę żwirową i ławę żwirowo-cementową pod stopień podwalinowy. Wymiary koryta powinny być zgodne z dokumentacją projektową z tolerancją  $\pm 1$  cm. Równość podłoża należy sprawdzać łatą 4-metrową – prześwit pod łatą nie powinien przekraczać 1 cm.

##### **15.5. WYKONANIE OPORNIKA POD SCHODY**

W miejscu najniższego stopnia pod schody należy wykonać opornik betonowy zbrojony 2 rzędami siatki fi 12 mm o oczku 15x15 cm.

##### **15.6. UŁOŻENIE ŁAWY POD SCHODY**

Ławę żwirową i żwirowo-cementową rozściela się na podłożu przygotowanym, jak w pktcie 5.4.

Grubość ławy (podsypki) powinna wynosić po zagęszczeniu 10 cm, a wymagania dla materiałów na podsypkę powinny być zgodne z pktem 2. Dopuszczalne odchyłki od zaprojektowanej grubości podsypki nie powinny przekraczać  $\pm 1$  cm.

Podsypkę żwirowo-cementowo przygotowuje się w betoniarkach, a następnie układa się na uprzednio zwilżonym podłożu.

##### **15.7. UŁOŻENIE STOPNI PREFABRYKOWANYCH**

Stopnie prefabrykowane mogą być wykonane na budowie lub w wytwórni. W każdym przypadku powinny spełniać wymagania pktu 2.

Stopnie należy układać na zwilżonej ławie żwirowej lekko ubijając, zachowując ostrożność, aby nie uszkodzić ich powierzchni.

##### **15.8. WYKONANIE OBRZEŻA**

Obrzeża o wymiarach 20 x 6 x 75 cm należy ustawiać w uprzednio wykonanym korycie na podsypce (ławie) cementowo-piaskowej wg pktu 2 grubości 5 cm, obsypując zewnętrzną ścianę obrzeży gruntem i ubijając go.

Przed zalaniem spoin zaprawą należy je oczyścić i zmyć wodą. Spoiny muszą być pielęgnowane wodą. Szerokość spoin pomiędzy betonowymi elementami powinna wynosić od 3 mm do 5 mm. Po ułożeniu elementów betonowych, spoiny należy wypełnić zaprawą cementowo-piaskową 1:4 spełniającą wymagania pktu 2.

Zaprawę cementowo-piaskową zaleca się przygotować w betoniarnie, w sposób zapewniający jej wystarczającą płynność. Przed rozpoczęciem układania zaprawy elementy betonowe powinny być oczyszczone i dobrze zwilżone wodą. Zaprawa powinna całkowicie wypełnić spoiny i tworzyć monolit z elementami betonowymi.

Po wypełnieniu spoin zaprawą cementowo-piaskową powierzchnię obrzeży należy starannie oczyścić. W kilka godzin po wypełnieniu spoin należy pokryć wykonane obrzeże warstwą piasku o grubości od 3,0 do 4,0 cm, poleć wodą i utrzymywać w stałej wilgotności przez okres 7 do 10 dni, po czym należy oczyścić z piasku.



## **15.9. MONTAŻ BALUSTRADY I WYPOSAŻENIA**

Balustrada zostanie zamontowana wg dokumentacji projektowej lub KDM.

## **15.10. ZABEZPIECZENIE ANTYKOROZYJNE**

Balustrady należy oczyścić do Sa 2 ½ wg PN-ISO 8501-2.

Elementy balustrady należy pokryć powłokami malarskimi.

Podczas schnięcia i utwardzania powłok malarskich należy zapewnić warunki otoczenia zgodnie z kartami technicznymi produktu. Podczas wykonywania każdej kolejnej powłoki konieczne jest:

- 1) przestrzeganie czasu nałożenia kolejnej powłoki zgodnie z zaleceniami producenta farb,
- 2) sprawdzenie czy poprzednia powłoka w procesach międzyoperacyjnych nie uległa zabrudzeniu i ewentualne usunięcie zabrudzenia.

Jeżeli przerwa w nanoszeniu powłok była dłuższa niż zalecana w karcie technicznej danej farby lub dłuższa niż 1 miesiąc dla powłok epoksydowych (jeśli producent nie zaleca inaczej), powierzchnię przed nakładaniem kolejnej warstwy należy uszorstnić poprzez omiecenie drobnym ścierniwem (frakcji 0,4÷0,8 mm z przewagą frakcji drobnej; kąt czyszczenia nie większy niż 60°). Nie dopuszcza się uaktywniania powierzchni substancjami chemicznymi zagrażającymi środowisku (np. rozpuszczalnikami zawierającymi węglowodory aromatyczne).

Jeśli dokumentacja projektowa, ani STWiORB nie podają inaczej, w wytwórni powinny zostać naniesione wszystkie powłoki zabezpieczenia antykorozyjnego z wyjątkiem powłoki ostatniej, której naniesienie jest przeniesione na budowę. Wykonawca powinien zaopatrzyć się w dostateczną ilość farby nawierzchniowej, aby z tej samej szarży farby można było dokonywać poprawek na budowie.

### **a. Nakładanie kolejnych powłok**

Kolejne powłoki malarskie należy wykonywać następująco:

- 1) warstwę gruntującą należy nakładać na odpowiednio przygotowaną ocynkowaną powierzchnię – suchą, pozbawioną produktów korozji, soli, tłuszczu i kurzu. Zaleca się nakładać farbę natryskiem bezpowietrznym lub powietrznym. Spoiny i krawędzie powinny być dokładnie pokryte farbą gruntującą.
- 2) drugą warstwę (międzywarstwę) można nakładać po upływie czasu zalecanym przez producenta, w zależności od temperatury otoczenia, wilgotności powietrza i rodzaju farby (zwykle w temp. 20° C wynosi on 2 godz.). Przed ułożeniem drugiej warstwy farby należy przeprowadzić ewentualne, zalecane przez producenta farb przygotowanie powierzchni np. przez ponowne umycie konstrukcji ewentualnie szorstkowanie mechaniczne. Powierzchnia powinna być sucha, pozbawiona tłuszczu, kurzu i soli. Farbę należy nakładać natryskiem bezpowietrznym. Temperatura farby w trakcie nakładania powinna wynosić co najmniej 15°C. Warstwę nawierzchniową można nakładać po upływie czasu podanego przez producenta systemu (w temp. 20°C wynosi on zwykle 8 godz.).
- 3) jeżeli upłynął dopuszczalny, przez producenta farb, okres między nałożeniem międzywarstwy i warstwy nawierzchniowej, międzywarstwę należy poddać obróbce zaleconej przez producenta systemu malowania. Przed naniesieniem warstwy nawierzchniowej Inżynier powinien odebrać wcześniej ułożone warstwy i zlecić ewentualne, konieczne naprawy. Uszkodzenia, niedomalowania i złącza należy uzupełnić tym samym, jak w wytwórni, systemem powłokowym. Warunki aplikacji, jak i sezonowanie farb muszą być zgodne z wymaganiami producenta. Jeśli międzywarstwa nie wymaga naprawy powierzchnię należy przygotować do nakładania warstwy nawierzchniowej:
  - całą powierzchnię należy umyć wodą, aby usunąć zabrudzenia, zatuszczczenia i zanieczyszczenia jonowe (najlepiej ciepłą wodą z dodatkiem biodegradowalnego detergentu, a następnie spłukać czystą wodą),
  - przygotować powierzchnię do malowania zgodnie z wymaganiami zawartymi w karcie farb (uszorstnienie powierzchni, itd.).

Warstwę nawierzchniową należy nakładać na suchą powierzchnię, pozbawioną zanieczyszczeń, wolną od tłuszczu i kurzu. Zaleca się stosowanie natrysku bezpowietrznego. Czas schnięcia farby w temp. 20°C wynosi około 3 ÷ 8 godz., czas pełnego utwardzenia powłoki 7 dni.

Na budowie malowanie należy zakończyć na godzinę (w temp. 20°C) przed zachodem słońca. Umożliwi to wyschnięcie powłoki przed osadzeniem się wieczornej rosy. Powłoka, w określonym przez producenta, okresie utwardzania musi być zabezpieczona przed nadmierną wilgocią.

## **15.11. ROBOTY WYKOŃCZENIOWE**

Roboty wykończeniowe powinny być zgodne z dokumentacją projektową. Do robót wykończeniowych należą prace związane z dostosowaniem wykonanych robót do warunków budowy obiektu i roboty porządkowe.

Nad rowem należy ułożyć płytę żelbetową.

## **16. KONTROLA JAKOŚCI ROBÓT**

### **16.1. OGÓLNE ZASADY KONTROLI JAKOŚCI ROBÓT**

Ogólne zasady kontroli jakości robót podano w STWiORB DM.00.00.00 „Wymagania ogólne”, pkt 6.

### **16.2. BADANIA PRZED PRZYSTĄPIENIEM DO ROBÓT**

Przed przystąpieniem do robót Wykonawca powinien:

- uzyskać wymagane dokumenty, dopuszczające wyroby budowlane do obrotu i powszechnego stosowania (certyfikaty zgodności, deklaracje zgodności, aprobaty techniczne, ew. badania materiałów wykonane przez dostawców itp.), potwierdzające zgodność materiałów z wymaganiami pktu 2 niniejszej specyfikacji,
- ew. wykonać własne badania właściwości materiałów przeznaczonych do wykonania robót, określone w pktcie 2 lub przez Inżyniera.

Wszystkie dokumenty oraz wyniki badań Wykonawca przedstawi Inżynierowi do akceptacji.

### **16.3. KONTROLA WYKONANIA SCHODÓW**

#### **16.3.1 Kontrola materiałów**

Materiały należy kontrolować na podstawie atestów i aprobat technicznych na zgodność z pkt 2 niniejszej STWiORB. Kontrola materiałów polega na sprawdzeniu ich aprobat technicznych i atestów na zgodność z wymaganiami STWiORB pkt 2.

#### **16.3.2 Sprawdzenie wykonania koryta i podsypki pod schody**

Po wykonaniu koryta należy sprawdzić spełnienie następujących wymagań:

- stopień zagęszczenia podłoża gruntowego w dnie koryta nie powinien być mniejszy niż 1,0 określony zgodnie z pkt 1.4.1,
- wymiary koryta nie powinny różnić się od projektowanych o więcej niż  $\pm 1$  cm,
- stopień zagęszczenia podsypki nie powinien być mniejszy niż 1,0 określony zgodnie z pkt 1.4.1,
- grubość podsypki należy wykonać z tolerancją  $\pm 1$  cm,
- równość powierzchni podsypki kontrolowana łata 3-metrową nie może wykazywać największego zagłębienia pod łata 1 cm,
- dopuszczalne odchylenie od projektowanego spadku podsypki nie może przekraczać 0,5 %.

#### **16.3.3 Sprawdzenie ułożenia stopni**

Sprawdzenie ułożenia stopni obejmuje:

- konstrukcję ułożonych schodów, która nie powinna odbiegać od projektowanej linii o więcej niż 0,5%,
- rzędne wierzchu stopni (mierzone dla 3 stopni w każdym biegu), które nie mogą różnić się od projektowanych o więcej niż 0,5 cm.

#### **16.3.4 Sprawdzenie ułożenia obrzeży i wykonania opornika**

Sprawdzenie ułożenia obrzeży i oporników betonowych obejmuje:

- odchylenie linii w planie, które nie może wynieść więcej niż 0,5%,
- odchylenie niwelety - max.  $\pm 0,5\%$ ,
- równość górnej powierzchni obrzeży z tolerancją prześwitu pod łata 3-metrową  $\leq 0,5$  cm,
- dokładność wypełnienia spoin z tym, że spoiny powinny być wypełnione co najmniej na 3/4 grubości elementów.

Sprawdzenie wypełnienia spoin wykonuje się przez usunięcie materiału wypełniającego na długości ok. 10 cm i zbadanie głębokości wypełnienia spoiny. W tych samych miejscach należy zbadać szerokość spoiny - powinna wynosić od 3 mm do 5 mm.

#### **16.3.5 Sprawdzenie wykonania elementów betonowych**

Sprawdzenie wykonania elementów pod balustradę powinno odpowiadać wymaganiom STWiORB M.13.01.00.

#### **16.3.6 Sprawdzenie ochrony antykorozyjnej stalowych elementów balustrady**

Kontrola przygotowania powierzchni do malowania obejmuje:

- a) wizualną ocenę stanu powierzchni obejmującą sprawdzenie suchości, braku zapyleń i zanieczyszczeń olejami i smarami,
- b) kontrolę odtłuszczenia przez zbadanie powierzchni zgodnie z ISO/DIS 8502-7, która powinna wykazywać brak zatłuszczenia,
- c) badanie skuteczności odpylenia, przez sprawdzenie stopnia zapylenia, który po zbadaniu zgodnie z PN-EN ISO 8502-3 powinien być nie wyższy niż 3,
- d) kontrolę zanieczyszczeń jonowych (w przypadkach wątpliwych) przez zbadanie poziomu zanieczyszczeń jonowych, zgodnie z PN-EN ISO 8502-9, który powinien wynosić poniżej 15 mS/m.

Kontrola nakładania powłok malarskich winna przebiegać pod kątem sprawności użytego sprzętu i techniki nakładania materiału malarskiego oraz przestrzegania zaleceń dotyczących warunków pogodowych i zabezpieczenia świeżo wykonanych powłok oraz przestrzegania czasu schnięcia i aklimatyzacji powłok. Rozpoczynając nanoszenie powłok, a także przy wszystkich zmianach sprzętu i materiałów należy na bieżąco kontrolować grubość nakładanej warstwy mierząc jej grubość na mokro grzebieniem malarskim zgodnie z PN-EN ISO 2808:2000 metoda 7B. Należy kontrolować tzw. wyrabianie, czyli pogrubienie powłoki wykonywane po wyschnięciu naniesionej powłoki na krawędziach, szczelinach, spoinach. Do „wyrabiania” należy stosować farbę w innym kolorze niż kolor danej powłoki.

Przy sprawdzeniu jakości wykonanej powłoki:

- a) Wykonawca wykaże, że poszczególne powłoki malarskie zostały wykonane zgodnie z przedmiotowymi normami, dokumentacją projektową i STWiORB: po zagruntowaniu, po wykonaniu międzywarstwy, przed wysyłką z warsztatu oraz po wykonaniu warstwy nawierzchniowej,
- b) jakość powłok malarskich przeprowadza się kontrolując: wygląd zewnętrzny powłoki (ocenę niedomalowań, zacieków, wtrąceń, zmarszczeń, cofania się wymalowania, kraterowania igłowego, kraterowania z pękającymi pęcherzami, spękań, skórki pomarańczowej, suchego natrysku, podnoszenia, zgodności koloru z projektowanym), grubość powłok, przyczepność powłok oraz twardość powłoki.

Ocenę poszczególnych czynników jakości powłoki wykonuje się następująco:

- a) Wygląd zewnętrzny powłoki

Ocenę wyglądu dokonuje się nieuzbrojonym okiem przy świetle dziennym lub sztucznym o mocy 100 W z odległości 0,5 ÷ 1,0 m od powierzchni. Za miejsce obserwacji przyjmuje się obszar w kształcie kwadratu o boku 10 cm, dobrze widoczny z odległości 0,5 ÷ 1,0 m. Należy przyjąć 5 miejsc obserwacji. Powłoki pośrednie nie powinny wykazywać wad niedopuszczalnych, tzn.:

- grubych zacieków w formie firanek z występującymi na nich spęcherzeniami powłoki,
- grubych zacieków kończących się kroplami farby,
- skórki pomarańczowej i kraterów wynikających z podnoszenia się pokrycia,
- kraterów przebijających powłokę do podłoża,
- dużych spęcherzeń,
- zmarszczeń, spękań wgłębnych,
- spękań deseniowych.

Wystąpienie choćby jednej z wymienionych wad dyskwalifikuje powłokę na danym fragmencie powierzchni.

Dla powłoki nawierzchniowej wymagana jest klasa II wyglądu powłoki na minimum 70% miejsc obserwacji oraz klasa III na maksymalnie 30% miejsc obserwacji (wg tablicy 3).

Tablica 3. Klasy jakości powłok malarskich

<b>Wady powłoki</b>	<b>Klasa II</b>	<b>Klasa III</b>
Zmiana koloru i odcienia	Kolor zgodny z kartą kolorów; nieznaczna zmiana odcienia na zaciekach	Kolor zgodny z kartą kolorów; nieznaczne różnice w odcieniu
Zanieczyszczenia mechaniczne	Pojedyncze zanieczyszczenia wmalowane w powłokę lub osadzone w warstwie nawierzchniowej	Zanieczyszczenia w formie pojedynczych zgrupowań, których powierzchnia nie przekracza 1 cm <sup>2</sup>
Zacieki	Nieznaczne zacieki uwidaczniające się jedynie zmianą odcienia powłoki	Małe, płaskie, niekończące się kroplami farby
Uklucia igłą, kratery	Pojedyncze ukłucia igłą	Dość liczne ukłucia igłą, pojedyncze kratery
Zmarszczenia, spęcherzenia, skórka pomarańczowa, spękania powierzchniowe	Bardzo nieznaczne drobne zmarszczenia, niedopuszczalne spękania, skórka pomarańczowa i spęcherzenia	Drobne zmarszczenia, nieznaczna skórka pomarańczowa, niedopuszczalne spękania i spęcherzenia

#### b) Grubość powłoki

Pomiar należy przeprowadzić zgodnie z PN-EN ISO 2808. Wyniki pomiarów przy prawidłowej grubości zestawu powinny spełniać wymóg, aby 90% wyników pomiarów wykazywało nie niższą od wartości nominalnej, a najwyżej 10% pomiarów może mieć wartość co najmniej 0,9 wartości nominalnej. Maksymalna grubość nie może być większa od dwukrotnej grubości nominalnej, lecz nie większa niż 600 µm. Liczbę punktów pomiarowych należy określić zgodnie z PN-EN ISO 2808.

#### c) Przyczepność powłoki

Przyczepność powłok badana metodą odrywową (pull-off) wg PN-EN ISO 4624:2004 powinna wynosić nie mniej niż 5 MPa. Po dokonaniu pomiaru każdą z wymienionych metod, należy uzupełnić zniszczoną powłokę malarską tym samym systemem lakierowym, który stosowano uprzednio przy malowaniu. Należy przyjąć 5 punktów pomiarowych.

#### d) Twardość powłoki

Twardość powłoki badana wg PN-ISO 15184 powinna >1H.

### 16.3.7 Kontrola montażu balustrady

Dopuszczalne odchyłki montażu balustrad wynoszą:

- odchylenie słupka od pionu ± 0,5%,
- odchyłka w odległości ustawienia słupka od krawędzi schodów ± 0,5 cm,
- odchyłka od prostoliniowości wykonanej balustrady 0,5%.

### 17. OBMIAR ROBÓT

Ogólne zasady obmiaru robót podano w STWiORB DM.00.00.00 „Wymagania ogólne”, pkt 7.

Jednostką obmiarową jest:

- Schody skarpowe – m
- Wykopanie dołów pod fundamenty słupków balustrady – dół.
- Obrzeża betonowe o wymiarach 30x8 cm ograniczające schody skarpowe na podsypce cementowo-piaskowej z wypełnieniem spoin zaprawą cementową – m
- Balustrady stalowe schodów skarpowych ze stali S235 – kg
- Czyszczenie konstrukcji stalowych do stopnia Sa 2 1/2 – m<sup>2</sup>
- Malowanie natryskiem pneumatycznym farbami do gruntowania (łącznie grubość wszystkich warstw malarskich min.200 µm) – m<sup>2</sup>
- Malowanie natryskiem pneumatycznym międzywarstwy epoksydowej (łącznie grubość wszystkich warstw malarskich min.200 µm) – m<sup>2</sup>
- Malowanie natryskiem pneumatycznym emaliami poliuretanowymi (łącznie grubość wszystkich warstw malarskich min.200 µm) – m<sup>2</sup>

- |  |      |
|--|------|
| - Oporniki betonowe pod umocnienie schodów z betonu C25/30 | - M3 |
| - Płyta betonowa przy schodach skarpowych gr. 12 cm        | - m2 |

Długość schodów mierzy się po skarpie nasypu od początku stopnia podwalinowego do końca stopnia najwyższego położonego.

## 18. ODBIÓR ROBÓT

Ogólne zasady odbioru robót podano w STWiORB DM.00.00.00 „Wymagania ogólne”, pkt. 8.

Roboty uznaje się za wykonane zgodnie z dokumentacją projektową, STWiORB i wymaganiami Inżyniera, jeżeli wszystkie pomiary i badania z zachowaniem tolerancji wg punktu 6 dały wyniki pozytywne.

Odbiorowi robót zanikających i ulegających zakryciu podlegają:

- równość i stopień zagęszczenia podłoża gruntowego,
- ułożenie ławy żwirowej,
- wykonanie fundamentów balustrady.

Odbiór tych robót powinien być zgodny z wymaganiami STWiORB DM.00.00.00 „Wymagania ogólne” oraz niniejszej STWiORB.

## 19. PODSTAWA PŁATNOŚCI

Ogólne ustalenia dotyczące podstawy płatności podano w STWiORB DM.00.00.00 „Wymagania ogólne”, pkt 9.

Cena jednostki obmiarowej obejmuje:

- roboty przygotowawcze i pomiarowe,
- zakup, transport i składowanie materiałów i wszystkich innych czynników produkcji,
- wykonanie i rozbiórkę urządzeń pomocniczych,
- wykonanie koryta pod schody,
- wykonanie opornika betonowego, fundamentu i płyty,
- wykonanie ław żwirowej i żwirowo-cementowej,
- montaż prefabrykowanych stopni i obrzeży,
- montaż, oraz zabezpieczenie antykorozyjne balustrady stalowej (w tym wykonanie fundamentów dla balustrady i zabezpieczenie izolacją cienką, wykonanie i naprawa powłoki antykorozyjnej balustrady)
- wykonanie badań kontrolnych wg pktu 6,
- oczyszczenie terenu robót z usunięciem nadmiaru gruntu i odpadów poza pas drogowy.

Cena wykonania robót określonych niniejszą STWiORB obejmuje:

- roboty tymczasowe, które są potrzebne do wykonania robót podstawowych, ale nie są przekazywane Zamawiającemu i są usuwane po wykonaniu robót podstawowych,
- prace towarzyszące, które są niezbędne do wykonania robót podstawowych, niezaliczane do robót tymczasowych, jak geodezyjna obsługa robót itd.

## 20. PRZEPISY ZWIĄZANE

BN-8931-12	Oznaczanie wskaźnika zagęszczania gruntu
PN-B-04481	Grunty budowlane. Badanie próbek gruntu
PN-B-06250	Beton zwykły
PN-EN 197-1	Cement. Część 1: Skład, wymagania i kryteria zgodności dotyczące cementu powszechnego użytku
PN-EN 1008	Woda zarobowa do betonów. Specyfikacja pobierania próbek, badanie i ocena przydatności wody zarobowej do betonu, w tym wody odzyskanej z procesów produkcji betonu
PN-EN 10025-2	Wyroby walcowane na gorąco ze stali konstrukcyjnych. Część 2: Warunki techniczne dostawy stali konstrukcyjnych niestopowych
ISO/DIS 8502-7	Przygotowanie podłoża stalowych przed nakładaniem farb i podobnych produktów. Badania służące do oceny czystości powierzchni. Część 7: Możliwe do stosowania w warunkach terenowych analityczne metody oznaczania olejów i smarów
PN-EN ISO 1461	Powłoki cynkowe nanoszone na stal metodą zanurzeniową (cynkowanie jednostkowe). Wymagania i badania
PN-EN ISO 2808	Farby i lakiery. Oznaczanie grubości powłoki
PN-EN ISO 8502-3	Przygotowanie podłoża stalowych przed nakładaniem farb i podobnych produktów. Badania służące do oceny czystości powierzchni. Ocena pozostałości kurzu na powierzchniach stalowych przygotowanych do malowania (metoda z taśmą samoprzylepną)
PN-EN ISO 8502-9	Przygotowanie podłoża stalowych przed nakładaniem farb i podobnych produktów. Badania służące do oceny czystości powierzchni. Część 9: Terenowa metoda konduktometrycznego oznaczania soli rozpuszczalnych w wodzie
PN-EN ISO 4624	Farby i lakiery. Próba odrywania do oceny przyczepności
PN-ISO 15184	Farby i lakiery. Sprawdzenie twardości metodą ołówkową



## **M.20.01.11 UMOCNIE NIE SKARP**

## **1. WSTĘP**

### **1.1. PRZEDMIOT STWIORB**

Przedmiotem niniejszej Szczegółowej Specyfikacji Technicznej są wymagania dotyczące wykonania i odbioru robót związanych z umocnieniem skarp przyczółków brukiem kamiennym.

### **1.2. ZAKRES STOSOWANIA STWIORB**

Specyfikacja Techniczna Wykonania i Odbioru Robót Budowlanych jest stosowana jako dokument przetargowy i kontraktowy przy zlecaniu i realizacji robót wymienionych w punkcie 1.1.

### **1.3. ZAKRES ROBÓT OBJĘTYCH STWIORB**

Ustalenia zawarte w niniejszej specyfikacji dotyczą zasad prowadzenia robót związanych z wykonaniem i odbiorem umocnienia skarp brukiem.

### **1.4. OKREŚLENIA PODSTAWOWE**

Określenia podstawowe są zgodne z obowiązującymi, odpowiednimi polskimi normami i z definicjami podanymi w SST DM.00.00.00 „Wymagania ogólne” pkt 1.4.

### **1.5. OGÓLNE WYMAGANIA DOTYCZĄCE ROBÓT**

Ogólne wymagania dotyczące robót podano w SST DM.00.00.00 „Wymagania ogólne”, pkt 1.5.

Wykonawca robót jest odpowiedzialny za jakość ich wykonania oraz za zgodność z dokumentacją projektową, SST i poleceniami Inżyniera.

## **2. MATERIAŁY**

### **2.1. OGÓLNE WYMAGANIA DOTYCZĄCE MATERIAŁÓW**

Ogólne wymagania dotyczące materiałów, ich pozyskiwania i składowania, podano w SST DM.00.00.00 „Wymagania ogólne” pkt 2.

Należy stosować materiały, które są oznakowane CE lub B, dla których Wykonawca przedstawi deklarację zgodności z Polską Normą, normą zharmonizowaną, aprobatą techniczną wydaną przez IBDiM lub europejską aprobatą techniczną.

Materiałami stosowanymi przy wykonywaniu umocnienia stożków objętego niniejszą SST są:

- beton C25/30,
- zaprawa cementowa modyfikowana,
- kamień naturalny gr. 20 cm.

### **2.2. KAMIEŃ DO WYKONANIA BRUKU**

Wymaga się zastosowanie kamienia gr. 20 cm ze skał twardych, nie zwietrzałych.

Właściwości fizyczne i chemiczne zastosowanego kamienia powinny jednocześnie odpowiadać wymaganiom normy PN-B-11205:1997, PN-EN 771-6:2002

Kontroli Inspektora nadzoru będzie podlegać jakość, kształt oraz kolor zastosowanego materiału kamiennego.

### **2.3. MIESZANKA BETONOWA**

Do wykonania określonego w pkt 1.3 zakresu robót przewiduje się użycie betonu hydrotechnicznego klasy C12/15 wg PN-EN 206 o konsystencji gęsto plastycznej.

## **3. SPRZĘT**

Ogólne wymagania dotyczące sprzętu podano w SST DM.00.00.00 „Wymagania ogólne”, pkt 3.

Wykonawca przystępujący do wykonania umocnienia powinien wykazać się możliwością korzystania z następującego sprzętu:

- betoniarki do przygotowania podsypki cementowo-piaskowej,
- równiarki,
- walca kołowego gładkiego i żebrowanego,
- ubijaków o ręcznym prowadzeniu,
- wibratorów samobieżnych,
- płyt ubijających,
- ubijaków stalowych,
- zagęszczarek wibracyjnych.

## **4. TRANSPORT**

Ogólne wymagania dotyczące transportu podano w SST DM.00.00.00 „Wymagania ogólne”, pkt 4.

Bruk kamienny można przewozić dowolnymi środkami transportowymi, luźno usypane.

Składowanie kruszywa, nie przeznaczonego do bezpośredniego wbudowania po dostarczeniu na budowę, powinno odbywać się na podłożu równym, utwardzonym i dobrze odwodnionym, przy zabezpieczeniu kruszywa przed zanieczyszczeniem i zmieszaniem z innymi materiałami kamiennymi. Kruszywo można przewozić dowolnymi środkami transportowymi w warunkach zabezpieczających je przed rozsypaniem i zanieczyszczeniem.

Przechowywanie cementu powinno być zgodne z BN-88/6731-08.

## **5. WYKONANIE ROBÓT**

### **5.1. OGÓLNE ZASADY WYKONYWANIA ROBÓT**

Ogólne zasady wykonywania robót podano w SST DM.00.00.00 „Wymagania ogólne”, pkt 5.

Przed przystąpieniem do właściwych robót Wykonawca ma obowiązek sprawdzić zgodność rzeczywistej ilości robót objętych przedmiotową specyfikacją z danymi zawartymi w Dokumentacji Projektowej. Wszelkie odstępstwa od Dokumentacji winny być odnotowane w Dzienniku Budowy wpisem potwierdzonym przez Inspektora nadzoru, co będzie stanowić podstawę do korekty ilości robót w Księdze Obmiaru.

## **5.2. WYKONANIE BRUKU KAMIENNEGO NA PODKŁADZIE BETONOWYM**

Kamień do bruku należy układać na wcześniej przygotowanym podkładzie – wyrównanym i zagęszczonym podłożu gruntowym, oraz podłożu betonowym z betonu C16/20, grubości 10 cm.

Różnica wysokości dwóch przylegających do siebie kamieni nie powinna przekraczać 2 cm. Brukowiec układa się „pod sznur” naciągnięty na palikach na wysokość 2 do 4 cm nad projektowany poziom powierzchni umocnienia. Układanie brukowca należy rozpocząć od uprzednio wykonanej podwaliny. Każdy kamień ustawiony pionowo na sztorc, czołem do góry powinien być osadzony na podsypce najwyżej do połowy wysokości (8÷10 cm) i mocno wbity uderzeniami młotka w górną powierzchnię, tak aby nie wychylał się przy poruszaniu. Umocnienie powinno być ułożone ściśle, z przewiązaniem szczelin w obu kierunkach, aby każdy osadzony brukowiec przykrywał szczelinę powstałą między dwoma uprzednio osadzonymi kamieniami i był do nich ściśle dosunięty. Przed przystąpieniem do ubijania ułożone umocnienie powinno być sprawdzone przez Inżyniera pod względem szczelności i jakości wykonania. Następnie umocnienie należy ubić stalowym ubijakiem o masie 25-35 kg do projektowanego poziomu. Zamiast ostatniego ubijania może być zastosowanie wałowanie. Przed wałowaniem należy usunąć z powierzchni umocnienia luźne ziarna kruszywa.

Szczeliny między brukowcami należy wypełnić zaprawą cementowo-piaskową 1:4. W okresie wiązania zaprawy powierzchnię bruku należy osłonić matami lub warstwą piasku i utrzymywać w stanie wilgotnym przez co najmniej 7 dni.

## **6. KONTROLA JAKOŚCI ROBÓT**

Ogólne zasady kontroli jakości robót podano w SST DM.00.00.00 „Wymagania ogólne”, pkt 6.

Kontrola polega na sprawdzeniu poprawności ułożenia bruku według wymagań określonych w niniejszej specyfikacji, dokumentacji technicznej oraz odpowiednich normach.

Przy każdym odbiorze robót zanikających należy stwierdzić ich jakość w formie protokołów lub wpisów do dziennika budowy. Odbioru dokonuje Inspektor nadzoru na podstawie zgłoszenia Kierownika Budowy.

## **7. OBMIAR ROBÓT**

Ogólne zasady obmiaru robót podano w SST DM.00.00.00 „Wymagania ogólne”, pkt 7.

Jednostką obmiarową jest

## **8. ODBIÓR ROBÓT**

Ogólne zasady odbioru robót podano w SST DM.00.00.00 „Wymagania ogólne”, pkt. 8.

Kontrola jakości robót polega na sprawdzeniu:

- Należytego przygotowania podłoża,
- Należytego przygotowania i ułożenia podkładu betonowego,
- Bruku,
- Wypełnienia szczelin,
- Dokładności prac wykończeniowych

Przy każdym odbiorze robót zanikających należy stwierdzić ich jakość w formie protokołów lub wpisów do dziennika budowy. Odbioru dokonuje Inspektor nadzoru na podstawie zgłoszenia Kierownika Budowy. Odbiór tych robót powinien być zgodny z wymaganiami SST DM.00.00.00 „Wymagania ogólne” oraz niniejszej SST.

## **9. PODSTAWA PŁATNOŚCI**

Ogólne ustalenia dotyczące podstawy płatności podano w SST DM.00.00.00 „Wymagania ogólne”, pkt 9.

Cena jednostki obmiarowej umocnienia brukiem obejmuje:

- dostarczenie niezbędnych narzędzi i materiału,
- oczyszczenie styku istniejących ubezpieczeń,
- ułożenie bruku kamiennego na wykonanej wcześniej podłożu (zagęszczeniu podłoża, ułożeniu mieszanki betonowej - bezpośrednio przed ułożeniem bruku (wtapianie kamienia w beton)),
- przygotowanie (oczyszczenie) szczelin z wypełnieniem,
- przeprowadzenie pomiarów i badań laboratoryjnych,
- uporządkowanie miejsca budowy po przeprowadzeniu całości robót.

Cena wykonania robót określonych niniejszą SST obejmuje:

- roboty tymczasowe, które są potrzebne do wykonania robót podstawowych, ale nie są przekazywane Zamawiającemu i są usuwane po wykonaniu robót podstawowych,
- prace towarzyszące, które są niezbędne do wykonania robót podstawowych, niezaliczane do robót tymczasowych, jak geodezyjna obsługa robót itd.

## **10. PRZEPISY ZWIĄZANE**

BN-88/6731-08	Cement. Transport i przechowywanie
PN-B-11200:1996	Bloki, formaki i płyty surowe
BN-84/6740-02	Obróbka kamienna – Terminologia - Pojęcia podstawowe, nazwy, określenia, czynności i rodzaje faktur
PN-EN 1926:2007	Metody badań kamienia naturalnego - Oznaczenie wytrzymałości na ściskanie



PN-B-04115:1967	Materiały kamienne. Oznaczenie wytrzymałości na uderzenie (zwięzłość)
PN-EN 12371:2002	Metody badań kamienia naturalnego - Oznaczenie mrozoodporności
PN-EN 13755:2008	Metody badań kamienia naturalnego - Oznaczenie nasiąkliwości przy ciśnieniu atmosferycznym
PN-EN 197-1:2002	Cement. Część 1: Skład, wymagania i kryteria zgodności dotyczące cementu powszechnego użytku
PN-EN 1008-2008	Woda zarobowa do betonu – Specyfikacja pobierania próbek, badanie i ocena przydatności wody zarobowej do betonu, w tym wody odzyskanej z procesów produkcji betonu
BN-84/6747-13	Badanie materiałów kamiennych. Metody badań cech geometrycznych i sprawdzenie właściwości fizycznych elementów i wyrobów z kamienia
PN-B-11100:1960	Materiały kamienne. Kostka drogowa
PN-B-04111:1984	Materiały kamienne. Oznaczenie ścieralności na tarczy Boehmego
BN-68/8931-04	Drogi samochodowe. Pomiar równości planografem i łatą
PN-B-06711:1979	Kruszywa mineralne. Piaski do zapraw budowlanych

## **M.20.04.06 RURY PODWIESZANE DO OBIEKTU**

## **1. WSTĘP**

### **1.1. PRZEDMIOT STWIORB**

Przedmiotem niniejszej Specyfikacji Technicznej Wykonania i Odbioru Robót Budowlanych są wymagania dotyczące wykonania i odbioru robót związanych z powieszaniem rur pod obiekt.

### **1.2. ZAKRES STOSOWANIA STWIORB**

Specyfikacja Techniczna Wykonania i Odbioru Robót Budowlanych jest stosowana jako dokument przetargowy i kontraktowy przy zlecaniu i realizacji robót wymienionych w punkcie 1.1.

### **1.3. ZAKRES ROBÓT OBJĘTYCH STWIORB**

Ustalenia zawarte w niniejszej specyfikacji obejmują wszystkie czynności umożliwiające i mające na celu montaż rur osłonowych zabezpieczających sieci obce na obiekcie. Zakres robót obejmuje:

- wykonanie projektów technologicznych
- oznakowanie i zabezpieczenie prac,
- zakup i dostarczenie materiałów na budowę,
- oczyszczenie i uporządkowanie miejsca robót.

### **1.4. OKREŚLENIA PODSTAWOWE**

Określenia podane w niniejszej STWiORB są zgodne z obowiązującymi odpowiednimi normami oraz z określeniami podanymi w DM.00.00.00.

### **1.5. OGÓLNE WYMAGANIA DOTYCZĄCE ROBÓT**

Wykonawca robót jest odpowiedzialny za jakość stosowanych materiałów i wykonywanych robót oraz za ich zgodność z Dokumentacją Projektową, Ogólną Specyfikacją Techniczną, STWiORB oraz zaleceniami Inżyniera.

## **2. MATERIAŁY**

Ogólne wymagania dotyczące materiałów, ich pozyskiwania i składowania, wg STWiORB DM 00.00.00 „Wymagania ogólne”.

Rury wykonać z RHDPE wg PN-EN 61386 i zgodnie z dokumentacją projektową.

Rury powinny mieć sztywność obwodową co najmniej  $SN \geq 4 \text{ kN/m}^2$ . Oznaczanie sztywności obwodowej wg PN-EN ISO 9969. Rury i kształtki powinny mieć powierzchnię gładką, bez pęcherzy, wyraźnych zapadnięć i obcych wtrąceń. Końce rur powinny być obcięte prostopadle do osi. Barwa ścianek rur powinna być zgodna z zamówieniem, jednolita, bez wyraźnych odcieni i zmian intensywności.

Rury powinny być odporne na promienie UV np. dzięki 2% dodatkowi sadzy dodawanemu w procesie produkcji, trudnopalne, wytrzymałe na uderzenia i wstrząsy, np. przy transporcie, składowaniu itp., a także podczas układania pod ziemią. Powinny być odporne na powszechnie występujące czynniki chemiczne. Powinny być odporne na korozję, nie przewodzić prądu elektrycznego i nie poddawać się agresywności chemicznej gruntu. Powinny mieć żywotność co najmniej 50 lat. Zastosowany w rurach polietylen nie może być agresywny dla środowiska (w razie np. pożaru nie może wytwarzać żadnych trujących substancji lub gazów).

Do podwieszenia rur należy stosować zawiesia systemowe, ze stali nierdzewnej o nośności dostosowanej do obciążeń i wagi sieci.

## **3. SPRZĘT**

Roboty będą wykonane ręcznie.

Do załadunku i rozładunku można użyć, np. żurawia samochodowego. Sprzęt musi być zaakceptowany przez Inżyniera.

## **4. TRANSPORT**

Załadunek, transport, rozładunek i składowanie materiałów do zamontowania rur osłonowych powinno odbywać się tak, aby zachować ich dobry stan techniczny.

## **5. WYKONANIE ROBÓT**

Wykonawca przedstawi Inżynierowi do akceptacji projekty technologiczne zabezpieczenia sieci, oraz projekt organizacji i harmonogram robót uwzględniający wszystkie warunki, w jakich będą wykonywane roboty. Rury należy podwiesić pod obiekt, zgodnie z dokumentacją projektową.

## **6. KONTROLA JAKOŚCI ROBÓT**

Należy sprawdzić stan zamocowania rur oraz wykonania wszystkich innych niezbędnych zabezpieczeń.

## **7. OBMIAR ROBÓT**

Jednostką obmiaru jest 1m w odniesieniu do zamontowanych rur. Płaci się za dobrze ułożone i odebrane rury osłonowe.

## **8. ODBIÓR ROBÓT**

Odbiorom podlegają wszystkie roboty wymienione w niniejszej Specyfikacji Technicznej Wykonania i Odbioru Robót Budowlanych według zasad podanych w normach i STWiORB DM.00.00.00.

Odbiór końcowy (stwierdzenie wykonania zakresu robót przewidzianego w dokumentacji) powinien być udokumentowany odpowiednim wpisem do dziennika budowy.

## **9. PODSTAWA PŁATNOŚCI**

Ogólne ustalenia dotyczące podstawy płatności podano w STWiORB DM.00.00.00 „Wymagania ogólne” punkt 9.

Płaci się za liczbę metrów zamocowanych i odebranych rur osłonowych oraz zabezpieczeń.

Uwzględnia się tu zapewnienie niezbędnych czynników produkcji w tym: ew. wykonanie projektów technologicznych, dostarczenie wszystkich niezbędnych materiałów, a po wykonaniu remontu usunięcie pozostałości poza plac budowy.

Cena wykonania robót określonych niniejszą STWiORB obejmuje:

- roboty tymczasowe, które są potrzebne do wykonania robót podstawowych, ale nie są przekazywane Zamawiającemu i są usuwane po wykonaniu robót podstawowych,
- prace towarzyszące, które są niezbędne do wykonania robót podstawowych, niezaliczane do robót tymczasowych.

## **10. PRZEPISY ZWIĄZANE**

PN-EN 61386-2010 Systemy rur instalacyjnych do prowadzenia przewodów

Wszystkie odpowiednie przepisy dla robót sieciowych.

## **M.20.05.01 UMOCNIE NIE BRZEGU I DNA CIEKU**

## **1. WSTĘP**

### **1.1. PRZEDMIOT STWiORB**

Przedmiotem niniejszej Szczegółowej Specyfikacji Technicznej są wymagania dotyczące wykonania i odbioru robót związanych z umocnieniem brzegu i dna cieku.

### **1.2. ZAKRES STOSOWANIA STWiORB**

Specyfikacja Techniczna Wykonania i Odbioru Robót Budowlanych jest stosowana jako dokument przetargowy i kontraktowy przy zlecaniu i realizacji robót wymienionych w punkcie 1.1.

### **1.3. ZAKRES ROBÓT OBJĘTYCH STWiORB**

Ustalenia zawarte w niniejszej specyfikacji dotyczą zasad prowadzenia robót związanych z wykonaniem i odbiorem umocnienia brzegów i dna cieku.

### **1.4. OKREŚLENIA PODSTAWOWE**

Określenia podstawowe są zgodne z odpowiednimi polskimi normami i z definicjami podanymi w STWiORB DM.00.00.00 „Wymagania ogólne” pkt 1.4.

### **1.5. OGÓLNE WYMAGANIA DOTYCZĄCE ROBÓT**

Ogólne wymagania dotyczące robót podano w STWiORB DM.00.00.00 „Wymagania ogólne”, pkt 1.5.

## **2. MATERIAŁY**

### **2.1. OGÓLNE WYMAGANIA DOTYCZĄCE MATERIAŁÓW**

Ogólne wymagania dotyczące materiałów, ich pozyskiwania i składowania, podano w STWiORB DM.00.00.00 „Wymagania ogólne” pkt 2.

Za sprawdzenie przydatności materiałów oraz jakość wbudowania odpowiada Wykonawca. Należy stosować materiały, które są oznakowane CE lub B, a przed przystąpieniem do wbudowania Wykonawca zobowiązany jest do przedstawienia dla każdej dostawy deklarację zgodności z Polską Normą, normą zharmonizowaną, aprobatą techniczną wydaną przez ITB lub europejską aprobatą techniczną.

### **2.2. MATERIAŁY DO WYKONANIA ROBÓT**

#### **2.2.1 Materiał kamienny**

Do wykonania robót należy stosować kamień naturalny spełniający wymagania PN-EN 13383-1:2003. Do robót regulacyjnych można stosować kamień ze skał magmowych albo przeobrażonych.

**Umocnienie dna koryta rzeki - kamień naturalny lub łamany wg dokumentacji projektowej**

Fracja kamienna powinna być zgodna z dokumentacją projektową.

Właściwości fizyczne i chemiczne zastosowanego kamienia powinny jednocześnie odpowiadać wymaganiom normy PN-B-11205:1997, PN-EN 771-6:2002

Skład ziarnowy kamienia powinien być zgodny z dokumentacją projektową i powinien być określony zgodnie z PN-EN 13383-1:2003.

Gęstość ziarn określona zgodnie z PN-EN 13383-1:2003 dla skał magmowych i przeobrażonych powinna wynosić od 2,4 do 3,0 kN/m<sup>3</sup>.

Wytrzymałość na ściskanie zgodnie z PN-EN 1926:2001 powinna być kategorii CS80.

Odporność na ścieranie określona wg PN-EN 1097-1:2000 powinna wynosić M<sub>DE</sub>10.

Nasiąkliwość kamienia określana zgodnie z PN-EN 13383-1:2003 powinna wynosić ≤0,5%. Jeżeli kamień spełnia powyższe wymaganie uznaje się, że kamień jest mrozoodporny i odporny na krystalizację soli.

Kamień nie powinien zawierać obcych wtrąceń w ilości mogącej spowodować uszkodzenie umocnienia brzegu cieku lub zanieczyszczenie środowiska. Kamień nie może mieć nieciągłości, takich jak spękania, żyły, stylofity, laminacje, płaszczyzny foliacji, kłważy styku bloków oraz innych wad mogących przyczynić się do jego zniszczenia w czasie załadunku, wyładunku lub wbudowywania.

### **2.3. PALIKI DREWNIANE**

Paliki drewniane powinny być wykonane z drewna twardego, wg PN-EN 338.

Drewno powinno być w dobrym stanie technicznym.

Z uwagi na środowisko wód płynących nie należy drewno impregnować, ani nasączać innymi materiałami mogącymi mieć wpływ na zanieczyszczenie wód płynących.

Klasa drewna powinno odpowiadać wymaganiom normy PN-EN 338.

### **2.4. GEOWŁÓKNINA.**

Geowłóknina polipropylenowa przeznaczona do wykorzystania w zaprojektowanych konstrukcjach powinna być wykonana z 100% włókien polipropylenowych ciętych, łączonych mechanicznie przez igłowanie, w postaci płaskiej i równomiernej struktury.

Geowłóknina winna być miękka, niełamliwa i nieulegająca trwałym zagięciom.

Geowłóknina polipropylenowa, stosowana zgodnie z przeznaczeniem i zaleceniami winna być odporna na czynniki klimatyczne i środowiskowe spowodowane zastosowaniem materiałów, technologii, warunków klimatycznych i eksploatacyjnych dopuszczanych w budownictwie komunikacyjnym.

Geowłóknina nie może ulegać biodegradacji, winna być odporna na działanie mikroorganizmów (grzyby, pleśń), czynników środowiskowych jak grunty organiczne, cement, lepiszcza bitumiczne i produkty ropopochodne, posiadać dużą odporność na promieniowanie UV.

Każda rolka powinna posiadać etykietkę zawierającą następujące dane:

- nazwa producenta
- adres producenta
- oznaczenie wyrobu
- data produkcji
- numer rolki
- wymiary w rolce : długość, szerokość
- masa rolki
- masa powierzchniowa

Należy zastosować geowłókninę o następujących parametrach:

- wodoprzepuszczalność (przy obciążeniu 2 kPa) min.  $2,0 \times 10^{-3}$  m/s
- gramatura (w przypadku geowłókniny igłowanej) min. 300 g/m<sup>2</sup>
- wytrzymałość na rozciąganie min. 12,0 kN/m
- wytrzymałość na przebicie (CBR) min. 2,0 kN
- materiał powinien być odporny na działanie wszystkich naturalnie występujących w gruncie i wodzie związków alkalicznych, kwasów, oraz oleju i benzyny.

Zaleca się by geowłóknina była odporna na promieniowanie UV.

Geowłóknina, dostarczana w rolkach opakowanych w folie, może być składowana bez specjalnego zabezpieczenia. Geowłókninę nieopakowaną należy chronić przed zamoczeniem wodą, zapyleniem i przed działaniem słońca. Przy składowaniu geowłókniny należy przestrzegać zaleceń producentów. Rolki mogą być wyładowane ręcznie lub za pomocą żurawi i ładowarek.

### 3. SPRZĘT

Ogólne wymagania dotyczące sprzętu podano w STWIORB DM.00.00.00 „Wymagania ogólne”, pkt 3.

Do wykonania robót Wykonawca powinien dysponować sprzętem:

- koparka min. 0,6 m<sup>3</sup>,
- ładowarka,
- ew. dźwig.
- ubijaki o ręcznym prowadzeniu,
- wibratory samobieżne,
- płyty ubijające,
- zagęszczarki wibracyjne,
- drobny sprzęt pomocniczy.

### 4. TRANSPORT

Ogólne wymagania dotyczące transportu podano w STWIORB DM.00.00.00 „Wymagania ogólne”, pkt 4.

Wykonawca jest zobowiązany do stosowania jedynie takich środków transportu, które nie wpłyną niekorzystnie na jakość wykonywanych robót i właściwości przewożonych materiałów. Wykonawca będzie usuwać na bieżąco, na własny koszt, wszelkie zanieczyszczenia spowodowane jego pojazdami poruszającymi się po drogach publicznych oraz dojazdach do terenu budowy.

Materiał kamienny można przewozić dowolnymi środkami transportu w warunkach zabezpieczających przed zanieczyszczeniem, zmieszaniem z innymi kruszywami i nadmiernym zawilgoceniem.

### 5. WYKONANIE ROBÓT

Ogólne zasady wykonywania robót podano w STWIORB DM.00.00.00 „Wymagania ogólne”, pkt 5.

#### 5.1. UMOCNIENIE KAMIENIEM

Narzut z kamienia wg pktu 2. należy wykonywać z ładu, na ułożonej wcześniej geowłókninie. Kamienie w zewnętrznej warstwie, w miarę możliwości, należy dopasować tak, aby tworzyły płaszczyznę. Większe przestrzenie pomiędzy poszczególnymi blokami należy ręcznie zaklinować kamieniem drobniejszym, o wymiarach zgodnych z dokumentacją projektową.

Układanie należy rozpocząć od podstawy skarpy i licować tak aby wytworzona została w miarę zwarta i jednolita powierzchnia. Narzucanie kamienia jest niedopuszczalne.

Układanie na skarpach należy rozpocząć od podstawy skarpy i licować tak aby wytworzona została w miarę zwarta i jednolita powierzchnia. Narzucanie kamienia jest niedopuszczalne.

Kamień układa się „pod sznur” naciągnięty na palikach na wysokość od 2 cm do 4 cm nad projektowany poziom powierzchni. Układanie kamienia należy rozpocząć od możliwie najniższych linii posuwając się w górę skarpy. Kamień należy układać tak, by największy wymiar był skierowany w podkład.

### 6. KONTROLA JAKOŚCI ROBÓT

#### 6.1. OGÓLNE ZASADY KONTROLI JAKOŚCI ROBÓT

Ogólne zasady kontroli jakości robót podano w STWIORB DM.00.00.00 „Wymagania ogólne”, pkt 6.

Jeżeli dokumentacja projektowa ani STWIORB nie wymagają inaczej, dopuszcza się odchyłki dla wykonanych robót podane w pkt 6.3.

## **6.2. BADANIA PRZED PRZYSTĄPIENIEM DO ROBÓT**

Przed przystąpieniem do robót Wykonawca powinien uzyskać wymagane dokumenty, dopuszczające wyroby budowlane do obrotu i powszechnego stosowania (certyfikaty zgodności, deklaracje zgodności, aprobaty techniczne, ew. badania materiałów wykonane przez dostawców itp.), potwierdzające zgodność materiałów z wymaganiami pktu 2 niniejszej specyfikacji,

Wszystkie dokumenty oraz wyniki badań Wykonawca przedstawi Inżynierowi do akceptacji.

## **6.3. KONTROLA WYKONANIA ROBÓT**

Kontrola robót polega na sprawdzeniu wykonanych robót na zgodność z dokumentacją projektową i pkt 5. niniejszej STWIORB.

Dopuszczalne odchyłki dla wykonanego umocnień:

- dla rzędnych:  $\pm 10$  cm,
- dla nachyleń:  $\pm 10\%$ .

## **7. OBMIAŁ ROBÓT**

Ogólne zasady obmiaru robót podano w STWIORB DM.00.00.00 „Wymagania ogólne”, pkt 7.

Jednostkami obmiarowymi są:

- $1\text{ m}^2$  (metr kwadratowy) ułożonego kamienia danego rodzaju, wykonanego umocnienia, ułożenia geowłókniny,
- 1m (metr) palisady drewnianej.

## **8. ODBIÓR ROBÓT**

Ogólne zasady odbioru robót podano w STWIORB DM.00.00.00 „Wymagania ogólne”, pkt 8.

Odbiór robót polega na sprawdzeniu ilości i zgodności wykonanych robót z dokumentacją projektową i wymaganiami określonymi w niniejszej STWIORB, sprawdzeniu dokumentów wykonanych badań oraz wizualnej ocenie wykonanych robót.

Roboty uznaje się za wykonane zgodnie z dokumentacją projektową, STWIORB i wymaganiami Inżyniera, jeżeli wszystkie pomiary i badania z zachowaniem tolerancji wg punktu 6 dały wyniki pozytywne.

## **9. PODSTAWA PŁATNOŚCI**

Ogólne ustalenia dotyczące podstawy płatności podano w STWIORB DM.00.00.00 „Wymagania ogólne”, pkt 9.

Cena jednostki obmiarowej wykonania umocnienia brzegu i stref przejściowych obejmuje:

- roboty przygotowawcze i pomiarowe,
- zakup materiałów i dostarczenie wraz z transportem i składowaniem, na miejsce wbudowania, oraz wszelkich innych środków produkcji potrzebnych do wykonania robót,
- wykonanie niezbędnych robót ziemnych,
- wykonanie palisady
- przygotowanie podłoża do ułożenia narzutu
- ułożenie podsypki,
- wykonanie oporników żelbetowych,
- ułożenie i zagęszczenie umocnień wg dokumentacji projektowej.
- wykonanie badań,
- uporządkowanie miejsca robót.

Cena wykonania robót określonych niniejszą STWIORB obejmuje również:

- roboty tymczasowe, które są potrzebne do wykonania robót podstawowych, ale nie są przekazywane Zamawiającemu i są usuwane po wykonaniu robót podstawowych,
- prace towarzyszące, które są niezbędne do wykonania robót podstawowych, niezaliczane do robót tymczasowych.

## **10. PRZEPISY ZWIĄZANE**

PN-EN 13043:2004	Kruszywa do mieszanek bitumicznych i powierzchniowych utrważeń stosowanych na drogach, lotniskach i innych powierzchniach przeznaczonych do ruchu
PN-EN 13383-1:2003	Kamień do robót hydrotechnicznych - Część 1: Wymagania
PN-EN 1926:2001	Metody badań kamienia naturalnego - Oznaczanie wytrzymałości na ściskanie
BN-69/8952-30	Faszyna wiklinowa
BN-78/92224/04	Faszyna i kołki faszynowe
BN-69/8952-27	Kiszka faszynowa
PN-EN 1097-1:2000	Badania mechanicznych i fizycznych właściwości kruszyw - Oznaczanie odporności na ścieranie (mikro-Deval)



## **M.20.10.01 MONTAŻ REPERÓW**

## 1. WSTĘP

### 1.1. PRZEDMIOT STWiORB

Przedmiotem niniejszej Szczegółowej Specyfikacji Technicznej są wymagania dotyczące wykonania i odbioru robót związanych z montażem reperów.

### 1.2. ZAKRES STOSOWANIA STWiORB

Specyfikacja Techniczna Wykonania i Odbioru Robót Budowlanych jest stosowana jako dokument przetargowy i kontraktowy przy zlecaniu i realizacji robót wymienionych w punkcie 1.1.

### 1.3. ZAKRES ROBÓT OBJĘTYCH STWiORB

Szczegółowa Specyfikacja Techniczna jest stosowana jako dokument przetargowy i kontraktowy przy zlecaniu i realizacji robót wymienionych w punkcie 1.1.

### 1.4. ZAKRES ROBÓT OBJĘTYCH STWiORB

Ustalenia zawarte w niniejszej specyfikacji dotyczą zasad prowadzenia robót związanych z zakładaniem punktów pomiarowo-kontrolnych na obiektach inżynierskich.

Zakres robót obejmuje:

- założenie w bezpośrednim sąsiedztwie obiektu inżynierskiego stałych znaków wysokościowych,
- założenie w bezpośrednim sąsiedztwie obiektu inżynierskiego stałych punktów osnowy poziomej,
- wykonanie i osadzenie punktów pomiarowych na obiekcie inżynierskim,
- nawiązanie stałych znaków wysokościowych do sieci niwelacji państwowej,
- wyznaczenie współrzędnych stałych znaków osnowy poziomej w przyjętym jednoznacznie określonym układzie odniesienia,
- wykonanie niezbędnych prac geodezyjnych.

### 1.5. OKREŚLENIA PODSTAWOWE

- 1.4.1. **Punkty pomiarowo – kontrolne** – punkty sieci kontrolnej, służące badaniu przemieszczeń i deformacji obiektu, a w szczególności: znaki pomiarowe, stałe znaki wysokościowe i stałe punkty osnowy poziomej.
- 1.4.2. **Znaki pomiarowe** – znaki wysokościowe (repery) umieszczane na obiektach inżynierskich w celu oceny badania przemieszczeń pionowych obiektu inżynierskiego, celowniki umieszczone na konstrukcji służące do badania przemieszczeń poziomych i deformacji.
- 1.4.3. **Znak wysokościowy (reper)** - punkt wykonany najczęściej z metalu, mający jednoznacznie określony charakterystyczny punkt, którego wysokość jest wyznaczona i służący do badania przemieszczeń pionowych obiektu.
- 1.4.4. **Celownik** – jednoznacznie określony punkt na konstrukcji obiektu stabilizowany w postaci lustra pryzmatycznego lub tarczki celowniczej wskazującej miejsce celowania lunetą teodolitu lub tachimetru, którego współrzędne poziome są wyznaczone względem stałych punktów osnowy poziomej, służący do badania zmian położenia sytuacyjnego konstrukcji.
- 1.4.5. **Stąły znak wysokościowy** – utrwalony w terenie znak wysokościowy o określonej rzędnej względem przyjętego poziomu odniesienia, stanowiący podstawę pomiarów niwelacyjnych i badania przemieszczeń pionowych obiektu.
- 1.4.6. **Stąły punkt osnowy poziomej** – utrwalony w terenie punkt osnowy poziomej o współrzędnych wyznaczonych w przyjętym jednoznacznie określonym układzie odniesienia, stanowiący podstawę pomiarów przemieszczeń poziomych konstrukcji.
- 1.4.7. Pozostałe określenia podane w niniejszej STWiORB są zgodne z obowiązującymi odpowiednimi normami oraz z określeniami podanymi w DM.00.00.00.

### 1.6. OGÓLNE WYMAGANIA DOTYCZĄCE ROBÓT

Ogólne wymagania dotyczące robót podano w DM.00.00.00 „Wymagania ogólne”, pkt 1.5.

Przy zakładaniu znaków pomiarowych należy przestrzegać Dz. U. Nr 63 „Rozporządzenie Ministra Transportu i Gospodarki Morskiej z dnia 30.05.2000r. w sprawie warunków technicznych, jakim powinny odpowiadać drogowe obiekty inżynierskie i ich usytuowanie”.

## 2. MATERIAŁY

### 2.1. OGÓLNE WYMAGANIA DOTYCZĄCE MATERIAŁÓW

Ogólne wymagania dotyczące materiałów, ich pozyskiwania i składowania, wg STWiORB DM 00.00.00 „Wymagania ogólne”.

### 2.2. MATERIAŁY DO WYKONANIA ROBÓT

Znaki pomiarowe powinny być wykonane z trwałego materiału, odpornego na czynniki atmosferyczne.

Do wykonania i osadzenia znaków pomiarowych należy stosować materiały:

- prefabrykowane lub wykonane „na mokro” słupki stałych znaków wysokościowych z betonu C20/25(B25) wg STWiORB Beton.
- wykonane „na mokro” słupy stałych punktów osnowy poziomej z betonu C20/25(B25) wg STWiORB Beton.
- trzpienie geodezyjne ze stali nierdzewnej
- geodezyjne lustra pryzmatyczne,
- blachy stalowe ze stali S235JR wg PN-EN 10025
- pręty stalowe ze stali A-IIIIN wg STWiORB M.12.01.0.
- żywice epoksydowe do osadzania trzpieni w otworach i montażu celowników

Zastosowana żywica powinna być materiałem twardniejącym bezskurczowo, mieć bardzo dobre właściwości mechaniczne i mieć bardzo dobrą przyczepność do stali, betonu i kamienia. Należy zastosować żywicę, która spełnia właściwości podane w tablicy 1.

Tablica 1

L.p.	Właściwości	Wymagania	Metoda badania wg
1	Wytrzymałość na odrywanie	$MPa \geq 3$	PN-92/B-01814
2	Przyczepność do stali	$MPa \geq 8$	PN-92/B-01814
3	Wytrzymałość na rozciąganie	$MPa \geq 30$	PN-81/C-89034
4	Wytrzymałość na zginanie	$MPa \geq 45$	PN-EN ISO 178:1998
5	Wytrzymałość na ściskanie	$MPa \geq 90$	PN-EN ISO 604:2000

Materiały stosowane do wykonania robót podlegają akceptacji Inżyniera.

### 3. SPRZĘT

Ogólne wymagania dotyczące sprzętu podano w DM.00.00.00 “Wymagania ogólne”, pkt 3.

Wykonawca zobowiązany jest do zastosowania takiego sprzętu, który pozwoli na osiągnięcie wymaganych dokładności, zarówno przy pracach pomiarowych, jak i przy opracowaniach kartograficznych. Jakikolwiek sprzęt, narzędzia i urządzenia, które nie gwarantują wymagań jakościowych robót, będą odrzucone przez Inżyniera i niedopuszczone do robót.

Do wykonania prac pomiarowych należy stosować sprzęt i narzędzia określone w STWiORB lub w instrukcjach i wytycznych technicznych obowiązujących w geodezji i kartografii.

Do wykonania prac pomiarowych związanych z wyznaczeniem rzędnych znaków wysokościowych i stałych znaków wysokościowych oraz współrzędnych poziomych znaków pomiarowych i znaków stałych punktów osnowy poziomej Wykonawca powinien mieć w dyspozycji sprzęt do dokładności nie mniejszej niż podana poniżej

- instrumenty typu Total Station o dokładności pomiaru kątów  $5''$  i pomiaru odległości  $1,5 \text{ mm} \pm 2 \text{ mm/km}$ ,
- nasadki dalmiercze o dokładności pomiaru odległości  $1,5 \text{ mm} \pm 2 \text{ mm/km}$ ,
- teodolity o dokładności pomiaru kątów  $5''$
- niwelatory o dokładności pomiaru  $1 \text{ mm/km}$ ,
- niwelatory o dokładności pomiaru  $5 \text{ mm/km}$
- łaty niwelacyjne,

Wszelkie odstępstwa muszą być zaakceptowane przez zamawiającego.

### 4. TRANSPORT

Ogólne wymagania dotyczące transportu podano w DM.00.00.00 “Wymagania ogólne”, pkt 4.

Dopuszczalny jest dowolny rodzaj środków transportowych zaakceptowany przez Inżyniera, służący do przewozu geodetów, sprzętu geodezyjnego oraz materiałów.

### 5. WYKONANIE ROBÓT

#### 5.1. OGÓLNE ZASADY WYKONYWANIA ROBÓT

Ogólne zasady wykonania robót podano w DM.00.00.00 “Wymagania ogólne”, pkt 5.

Prace pomiarowe powinny być wykonane przez uprawnionego geodetę, zgodnie z obowiązującymi instrukcjami Głównego Urzędu Geodezji i Kartografii (UGiK). Prace należy poprzedzić uzgodnieniami z UGiK.

Usytuowanie punktów pomiarowych, stałych punktów wysokościowych oraz stałych punktów osnowy poziomej uzgodnić należy z odpowiednimi instytucjami, w tym z Powiatowym Ośrodkiem Dokumentacji Geodezyjnej i Kartograficznej.

#### 5.2. WYKONANIE STAŁYCH ZNAKÓW WYSOKOŚCIOWYCH

Przed przystąpieniem do prac budowlanych Wykonawca wykona w pobliżu obiektu stałe znaki wysokościowe. Będzie go stanowił słupek betonowy o przekroju  $20 \times 20$  i wysokości takiej aby słupek był posadowiony poniżej strefy przemarzania z osadzonym na górze metalowym trzpieniem geodezyjnym ze stali nierdzewnej. Przykładową lokalizację punktów przedstawiono w dokumentacji wykonawczej. Dokładną lokalizację punktów uwzględniającą warunki terenowe określi geodeta przed wykonaniem prac.

Po wykonaniu znaków wysokościowych uprawniony geodeta na zlecenie Wykonawcy wykona pomiar wyjściowy niwelacji reperów wraz z nawiązaniem do sieci niwelacji państwowej. Roboty należy wykonać zgodnie z § 298.1-6 Rozporządzenia MTiGM z dnia 30.05.2000r. Dz.U. Nr 63 z dnia 3.08.2000r.

Po zakończeniu robót należy repery uwzględnić w geodezyjnej dokumentacji powykonawczej opisując ich współrzędne i rzędne w układzie państwowym.

Stałe znaki wysokościowe, na czas prowadzenia robót, powinny zostać zabezpieczone przed uszkodzeniem lub zniszczeniem.

#### 5.3. WYKONANIE ZNAKÓW WYSOKOŚCIOWYCH NA OBIEKCIE

Ilość znaków wysokościowych montowanych na obiekcie powinna być zgodna z dokumentacją projektową.

Zakłada się wykonanie znaków wysokościowych w postaci stalowych trzpieni ze stali nierdzewnej osadzonych przy użyciu żywicy epoksydowej w wywierconych otworach. Miejsce osadzenia znaku (trzpienia) musi zapewnić możliwość ustawienia na nim łaty niwelacyjnej i wykonanie odczytu, natomiast kształt trzpienia powinien zapewnić jednoznaczny sposób ustawienia na nim łaty.

W celu umożliwienia kontroli osiadań podpór obiektu znaki wysokościowe przewidziane do osadzenia w podporach obiektu należy zamontować bezpośrednio po rozszalowaniu podpór. Pozostałe znaki wysokościowe na obiekcie należy zamontować przed oddaniem mostu do użytkowania.

Przed przystąpieniem do wykonania otworów należy wykonać niezbędne pomosty i rusztowania umożliwiające dostęp do konstrukcji w miejscach wykonywania odwiertów, a także zapewniające bezpieczeństwo pracy obsługi oraz bezpieczeństwo użytkowników dróg.

Średnicę i głębokość otworów należy ustalić na podstawie średnicy trzpieni do osadzenia oraz zaleceń Producenta żywicy epoksydowej. Po wywierceniu otworów należy je oczyścić strumieniem sprężonego powietrza o ciśnieniu nie mniejszym niż 0,6 MPa oraz zabezpieczyć je przed zanieczyszczeniem i zawilgoceniem. Składniki żywicy należy mieszać w proporcjach ściśle wg wskazań producenta. Składniki należy mieszać aż do osiągnięcia jednolitej barwy, przez okres czasu określony przez producenta, lecz nie krócej niż przez 3 minuty. Następnie wymieszany materiał należy przelać do czystego pojemnika i jeszcze raz wymieszać. Czas przydatności żywicy w temperaturze +20°C wynosi zwykle około 30 minut. Temperatura podłoża i otoczenia w trakcie aplikacji żywicy powinna wynosić od +5°C do +30°C. Trzpień przed ich osadzeniem muszą być dokładnie oczyszczone.

#### **5.4. WYKONANIE STAŁYCH ZNAKÓW OSNOWY POZIOMEJ**

Przed przystąpieniem do prac budowlanych Wykonawca wykona w pobliżu obiektu dwa stałe znaki osnowy poziomej. Znaki te zostaną umieszczone w terenie zalewowym od strony wody dolnej po jednym na każdym brzegu rzeki. Stały znak osnowy wysokościowej stanowi słup żelbetowy okrągły o średnicy 30 cm i wysokości takiej aby słup był posadowiony poniżej strefy przemarzania, a jego górna powierzchnia znajdowała się na wysokości około 50 cm ponad terenem. Słup ten będzie wyposażony w głowicę zapewniającą wymuszone centrowanie instrumentów pomiarowych (tachimetrów, teodolitów, luster pryzmatycznych).

Głowicę tę stanowi ułożona poziomo blacha stalowa grubości 5 mm z centrycznie umieszczonym otworem przez który, przy użyciu śruby sercowej przykręcony zostanie instrument. Średnica otworu powinna być ściśle dopasowana do średnicy śruby (nie dopuszcza się luzów). W górnej części słupa należy przewidzieć niszę umożliwiającą dostęp do dolnej powierzchni blachy i pozwalającą na włożenie i przykręcenie śruby mocującej instrument (nisza o wymiarach 15x15 cm i głębokości 20 cm). Dopuszcza się inny, zaproponowany przez geodetę sposób wykonania głowicy słupa zapewniający wymuszone centrowanie montowanych na niej instrumentów geodezyjnych. Dokładny sposób wykonania głowicy powinien określić geodeta wykonujący pomiary i przedstawić do akceptacji Projektanta.

Przykładową lokalizację stałych znaków osnowy poziomej przedstawiono w projekcie wykonawczym. Dokładną lokalizację punktów uwzględniając warunki terenowe określi geodeta przed wykonaniem prac wykonujący pomiary.

Po zakończeniu robót należy wyznaczyć współrzędne poziome punktów i uwzględnić w geodezyjnej dokumentacji powykonawczej opisując ich współrzędne i rzędne w układzie państwowym.

Stałe znaki osnowy poziomej, na czas prowadzenia robót, powinny zostać zabezpieczone przed uszkodzeniem lub zniszczeniem.

Stałe znaki osnowy poziomej mogą stanowić elementy osnowy pomiarowej podczas prowadzenia prac.

#### **5.5. PRACE GEODEZYJNE**

Dla każdego stałego znaku wysokościowego oraz stałego punktu osnowy poziomej należy sporządzić opis topograficzny umożliwiający:

- odnalezienie i zidentyfikowanie znaku,
- naniesienie punktu na mapę topograficzną (1:10 000).

Ponadto dla każdego stałego znaku wysokościowego należy określić jego rzędną w nawiązaniu do układu niwelacji państwowej, a dla każdego punktu osnowy poziomej określić współrzędne poziome w przyjętym, jednoznacznie określonym układzie odniesienia.

W oparciu o rzędne stałych znaków wysokościowych należy określić rzędne znaków wysokościowych osadzonych na obiekcie. Rzędne te powinny być określone z dokładnością do 0,1 mm.

W oparciu o rzędne punktów stałych osnowy poziomej należy wyznaczyć współrzędne poziome celowników umieszczonych na łuku. Współrzędne te powinny być określone z dokładnością do 1 mm.

Dla poszczególnych zadań geodezyjnych związanych z osadzeniem i pomiarami stałych znaków wysokościowych, stałych punktów osnowy poziomej, osadzeniem i wyznaczeniem rzędnych i współrzędnych znaków pomiarowych na obiekcie inżynierskim, pomiarami osiadań podpór obiektu mostowego należy sporządzić odpowiednie opracowania, z których należy utworzyć końcową dokumentację geodezyjną.

#### **5.6. OPERAT**

W zależności od sposobu i techniki wykonania operat należy skompletować następujące materiały:

- sprawozdanie techniczne z wykonanych pomiarów i obliczeń,
- określenie przedmiotu i zakresu pomiaru,
- projekt sieci kontrolnej i technologię pomiaru,
- szkice przeglądowe sieci kontrolnej,
- wykazy współrzędnych i wysokości punktów sieci kontrolnej (na dyskiecie i na papierze),
- opisy topograficzne punktów odniesienia, punktów kontrolowanych i punktów pomiaru temperatury,
- wyniki danego pomiaru okresowego, z informacjami o warunkach towarzyszących mających znaczenie dla interpretacji tych wyników, między innymi wyniki pomiarów temperatury,
- zestawienie wyznaczonych odkształceń i przemieszczeń, zawierające kompletne wyniki końcowe ze wszystkich pomiarów okresowych oraz graficzną ilustrację wyników,
- geodezyjną interpretację wyników,
- inne materiały zgodnie z wymaganiami Zamawiającego określonymi w niniejszej STWiORB.

## 6. KONTROLA JAKOŚCI ROBÓT

Ogólne zasady kontroli jakości robót podano w DM.00.00.00 „Wymagania ogólne”, pkt 6.

Kontrolę jakości prac pomiarowych związanych z zakładaniem punktów pomiarowo-kontrolnych należy prowadzić wg ogólnych zasad określonych w instrukcjach i wytycznych GUGiK.

Przed przystąpieniem do robót Wykonawca powinien:

- uzyskać wymagane dokumenty, dopuszczające wyroby budowlane do obrotu i powszechnego stosowania (certyfikaty zgodności, deklaracje zgodności, aprobaty techniczne, protokoły kontroli i odbioru w wytwórni itp.), potwierdzające zgodność materiałów z wymaganiami pkt. 2 niniejszej specyfikacji,
- ew. wykonać własne badania właściwości materiałów przeznaczonych do wykonania robót, określone w pkt. 2 lub przez Inżyniera.

Wszystkie dokumenty oraz wyniki badań Wykonawca przedstawi Inżynierowi do akceptacji.

Kontrolę jakości robót należy przeprowadzać na zgodność z dokumentacją projektową i pkt.5. niniejszej STWiORB.

Kontrolę robót należy przeprowadzić na podstawie przedstawionych protokołów i operatów z przeprowadzonych prac.

## 7. OBMIAR ROBÓT

Ogólne zasady obmiaru robót podano w DM.00.00.00 „Wymagania ogólne”, pkt 7.

Jednostką obmiaru jest

- Wykonanie i odebranie 1 szt. punktu pomiarowo – kontrolnego na obiekcie lub stałego w sąsiedztwie obiektu, wraz z: Pomiarom i Operatem.

## 8. ODBIÓR ROBÓT

Ogólne zasady odbioru robót podano w DM.00.00.00 „Wymagania ogólne”.

Roboty objęte niniejszą STWiORB podlegają odbiorowi, który jest dokonywany na podstawie wyników pomiarów, badań i oceny wizualnej.

Jeżeli wszystkie badania przewidziane w pkt. 5 i 6 dały wynik pozytywny, wykonane roboty należy uznać za wykonane zgodnie z wymaganiami STWiORB. Jeżeli choć jedno badanie dało wynik ujemny wykonane roboty należy uznać za niezgodne z wymaganiami. W tym wypadku Wykonawca jest zobowiązany doprowadzić roboty do zgodności z STWiORB i przedstawić je do ponownego odbioru.

## 9. PODSTAWA PŁATNOŚCI

Ogólne ustalenia dotyczące podstawy płatności podano w DM.00.00.00 „Wymagania ogólne”, pkt 9.

Podstawą płatności jest cena ryczałtowa, skalkulowana przez Wykonawcę za wszystkie jednostki obmiarowe i wszystkie prace ujęte w STWiORB. Cena podana w kosztorysie ofertowym (1kp.) jest ceną obejmującą wszystkie koszty wykonania danych prac oraz zysk i ryzyko.

Cena jednostkowa powinna obejmować:

- dostarczenie materiałów i wszystkich pozostałych niezbędnych czynników produkcji,
- osadzenie stałych znaków wysokościowych w sąsiedztwie obiektu,
- osadzenie stałych punktów osnowy poziomej w sąsiedztwie obiektu,
- osadzenie znaków pomiarowych na obiekcie,
- wykonanie projektu roboczego i harmonogramu kontroli osiadań podpór,
- wykonanie i rozbiórkę niezbędnych rusztowań i pomostów roboczych oraz dostarczenie projektów tych urządzeń,
- wykonanie wszystkich niezbędnych pomiarów i opracowań geodezyjnych (w tym dokumentacji powykonawczej),
- wykonanie badań wg pkt. 5 i 6.
- uporządkowanie miejsca robót.

Cena wykonania robót określonych niniejszą STWiORB obejmuje:

- roboty tymczasowe, które są potrzebne do wykonania robót podstawowych, ale nie są przekazywane Zamawiającemu i są usuwane po wykonaniu robót podstawowych,
- prace towarzyszące, które są niezbędne do wykonania robót podstawowych, niezaliczane do robót tymczasowych.

## 10. PRZEPISY ZWIĄZANE

Ustawa Prawo geodezyjne i kartograficzne (tj. Dz.U. z 2020 r., poz. 276 z późniejszymi zmianami)

Rozporządzenie Ministra Transportu i Gospodarki Morskiej z dnia 30.05.2000 r. w sprawie warunków, jakim powinny odpowiadać drogowe obiekty inżynierskie i ich użytkowanie (Dz.U. 2000 Nr 63, poz. 735 z późniejszymi zmianami)

Rozporządzenie Ministra Rozwoju z dnia 18 sierpnia 2020 r. w sprawie standardów technicznych wykonywania geodezyjnych pomiarów sytuacyjnych i wysokościowych oraz opracowywania i przekazywania wyników tych pomiarów do państwowego zasobu geodezyjnego i kartograficznego (Dz.U. 2020 poz. 1429)

Norma PN-N-99310: 2000 „Geodezja-Pomiary realizacyjne-Terminologia” z dnia 11.08.2020 r.

Norma PN-N-02211: 2000 „Geodezja -- Geodezyjne wyznaczanie przemieszczeń -Terminologia podstawowa” z dnia 11.08.2020 r.

Zasady dobrej praktyki zawodowej zawartej w poniższych instrukcjach technicznych, w zakresie niesprzecznym z obowiązującymi przepisami prawa:

Instrukcja techniczna O-1. Ogólne zasady wykonywania prac geodezyjnych. GUGiK, 1998

Instrukcja techniczna O-3. Zasady kompletowania dokumentacji geodezyjnej i kartograficznej, GUGiK. 1992

Instrukcja techniczna G-1. Geodezyjna osnowa pozioma, GUGiK, 1986

Instrukcja techniczna G-2. Wysokościowa osnowa geodezyjna, GUGiK. 1988

Instrukcja techniczna G-3. Geodezyjna obsługa inwestycji, GUGiK.1988

